

Undersökningarna av levnadsförhållanden (ULF/SILC)

2015

LE0101

Innehåll

0	Allmänna uppgifter	2
0.1	Ämnesområde	2
0.2	Statistikområde	2
0.3	SOS-klassificering	2
0.4	Statistikansvarig	2
0.5	Statistikproducent	2
0.6	Uppgiftsskyldighet	2
0.7	Sekretess och regler för behandling av personuppgifter	2
0.8	Gallringsföreskrifter	3
0.9	EU-reglering	3
0.10	Syfte och historik	3
0.11	Statistikanvändning	4
0.12	Uppläggning och genomförande	4
0.13	Internationell rapportering	5
0.14	Planerade förändringar i kommande undersökningar	5
1	Översikt	8
1.1	Observationsstorheter	8
1.2	Statistiska målstorheter	8
1.3	Utflöden: statistik och mikrodata	16
1.4	Dokumentation och metadata	16
2	Uppgiftsinsamling	17
2.1	Ram och ramförfarande	17
2.2	Urvalsförfarande	17
2.3	Mätinstrument	18
2.4	Insamlingsförfarande	18
2.5	Databeredning	18
3	Statistisk bearbetning och redovisning	20
3.1	Skattningar: antaganden och beräkningsformler	20
3.2	Redovisningsförfaranden	23
4	Slutliga observationsregister	24
4.1	Produktionsversioner	24
4.2	Arkiveringsversioner	24
4.3	Erfarenheter från senaste undersökningsomgången	24
	Bilagor	25
	Bilaga 1. Informationsbrev	25
	Bilaga 2. Frågeformulär	30

0 Allmänna uppgifter

0.1 Ämnesområde

Ämnesområde: Levnadsförhållanden

0.2 Statistikområde

Statistikområde: Levnadsförhållanden

0.3 SOS-klassificering

Tillhör (SOS): Ja



För undersökningar som ingår i Sveriges officiella statistik gäller särskilda regler när det gäller kvalitet och tillgänglighet, se Förordningen om den officiella statistiken (2001:100).

0.4 Statistikansvarig

Myndighet/organisation: Statistiska centralbyrån
Postadress: Box 24300, 104 51 Stockholm
Besöksadress: Karlavägen 100
Kontaktperson: Thomas Helgeson
Telefon: 08-506 944 34
Telefax: 08-506 944 34
E-post: fornamn.efternamn @scb.se

0.5 Statistikproducent

Myndighet/organisation: Statistiska centralbyrån
Postadress: Box 24300, 104 51 Stockholm
Besöksadress: Karlavägen 100
Kontaktperson: Thomas Helgeson
Telefon: 08-506 944 34
Telefax: 08-506 944 34
E-post: fornamn.efternamn @scb.se

0.6 Uppgiftsskyldighet

Uppgiftsskyldighet föreligger inte enligt lagen om den officiella statistiken (SFS 2001:99).

0.7 Sekretess och regler för behandling av personuppgifter

I myndigheternas särskilda verksamhet för framställning av statistik gäller sekretess enligt 24 kap. 8 § offentlighets- och sekretesslagen (2009:400). Vid automatiserad behandling av personuppgifter gäller reglerna i personuppgiftslagen (1998:204). På statistikområdet finns dessutom särskilda regler för personuppgiftsbehandling i lagen (2001:99) och förordningen (2001:100) om den officiella statistiken.

0.8 Gallringsföreskrifter

Enligt lagen om den officiella statistiken ska personuppgifter gallras när de inte längre behövs för sitt ändamål. Enligt särskilt beslut från Riksarkivet (RA-MS 2011:59) ska data från ULF/SILC bevaras.

0.9 EU-reglering

Från och med 2008 har innehållet i ULF (Undersökningarna av levnadsförhållanden) anpassats och kompletterats till EU-SILC (European Statistics on Income and Living Conditions) i enlighet med EU-förordning 1177/2003. Detta medför att ULF-undersökningen sedan dess är harmoniserad med övriga medlemsländers undersökningar.

EU-SILC är en undersökning som är gemensam för alla EU-länder där frågor ställs kring utbildning, boende, hälsa, sociala förhållanden, inkomster och arbete. Målet är att ha gemensam europeisk statistik över inkomster och levnadsvillkor på både hushålls- och individnivå. EU-SILC består av två delar, en tvärsnittsdel och en longitudinell del.

En fullständig lista över de förordningar som reglerar EU-SILC finns på Eurostats webbplats:

http://epp.eurostat.ec.europa.eu/portal/page/portal/income_social_inclusion_living_conditions/legislation

0.10 Syfte och historik

Det huvudsakliga syftet med undersökningen är att belysa välfärdens fördelning mellan olika grupper i befolkningen. SCB:s Undersökningar av levnadsförhållanden (ULF) startades 1975. I och med 2008 års undersökning harmoniserades ULF med den EU-reglerade undersökningen EU-SILC genom att urvalet till den nya panelen i EU-SILC:s longitudinella del även får frågorna som ingår i ULF. Hädanefter benämns den integrerade undersökningen ULF/SILC.

Utökningen av antalet komponenter i undersökningen har skett etappvis. Vid starten 1975 ingick välfärdskomponenterna hälsa, ekonomi, sysselsättning och arbetsmiljö, utbildning samt boende. I 1976 års undersökning tillkom fritid och sociala relationer, och år 1978 medborgerliga aktiviteter, transporter samt trygghet och säkerhet.

Från och med 1979 tillämpas en indelning i fyra huvudteman som återkommer med viss periodicitet, s.k. fördjupningar. Dessa teman är Hälsa och omsorg, Arbetsliv, Sociala relationer samt Fysisk miljö. Se vidare under *A.14 Planerade förändring i kommande undersökningar*. Fördjupningarna genomförs under en tvåårsperiod (sedan 1980). I varje fördjupningsomgång ingår ett antal centrala indikatorer från respektive välfärdskomponent samt frågor som utgör grund för gängse bakgrundsvariabler.

0.11 Statistikanvändning

Undersökningen utgör underlag för bland annat planering och utvärdering av offentlig verksamhet, forskning och samhällsdebatt. Dessutom finns ett användarråd med extern representation som tar ställning till verksamhetsplaner och uppnådda resultat. Genom åren har exempelvis Boverket, Naturvårdsverket och Myndigheten för ungas delaktighet använt sig av statistik från denna undersökning.

0.12 Uppläggning och genomförande

Individerna som medverkar i undersökningen är valda med stratifierat obundet slumpmässigt urval ur Registret över totalbefolkningen, RTB. Urvalspersonerna intervjuas via telefon av intervjuare som är anställda hos SCB. Antalet intervjuare som arbetar med insamlingen uppgår till ungefär 160 personer. Frågorna är inlagda i ett datorprogram och läses upp av intervjuaren som också registrerar svaren i datorn.

Fältarbetsperioden under 2015 ägde rum från vecka 5 till 49 med undantag för veckorna 25-31 då det är uppehåll. Det innebär att insamlingen sker under denna period i form av en första intervjuomgång som sedan kompletteras med uppföljningar i de fall intervjupersonen inte har gått att nå.

Efterbearbetning (granskning, rättning, kodning) sker manuellt i datormiljö. Kodning sker också redan till viss del i intervjuarsituationen.

Utifrån intervjudata skapas en mängd härledda variabler.

Undersökningsdata kompletteras med registerdata från:

- Persondata från *Registret över totalbefolkningen* (avser urvalstillfället)
- Inkomstdata från *Inkomst- och taxeringsregistret* (för ULF-delen, avser undersökningsåret)
- Inkomstdata från *Inkomst- och taxeringsregistret* (för SILC-delen, avser året före undersökningsåret)
- Utbildningsdata från *Utbildningsregistret*

- Registerdata används bland annat för att skapa variablerna risk för fattigdom och inkomst under socialbidragsnormen. Utöver möjligheten att skapa variabler används även registerdata för att konstruera vikter (se närmare beskrivningen under kapitel tre).

Urvalet är en kombination av en återkommande paneldel och nya delurval från RTB, version 2014-09-30. Det sammanlagda urvalet för 2015 bestod av ca 19 400 individer i åldrarna 16 år och uppåt.

Barn i åldrarna 12-18 år till de intervjuade blir tillfrågade att delta i Undersökningarna av barns levnadsförhållanden, Barn-ULF. Läs mer om Barn-ULF på SCB:s webbplats, www.scb.se/barnulf.

0.13 Internationell rapportering

ULF är sedan år 2008 integrerad med EU-SILC och benämns numera ULF/SILC. Delar av variabelinnehållet i ULF/SILC rapporteras till EU:s statistikorgan, Eurostat. Variabler som skickas till Eurostat används för att jämföra inkomst och levnadsförhållanden mellan olika länder medan de nationella ULF-variablerna används för att jämföra levnadsförhållanden inom Sverige mellan olika grupper. Inom områdena arbetsmiljö, fritid, medborgerliga aktiviteter, trygghet och sociala relationer finns oftast ingen internationell rapportering utan endast nationell redovisning. De internationella variablerna mäter i första hand levnadsförhållanden inom ekonomi och boende men också hälsa och sysselsättning vilket är de ämnesområden som är av intresse på internationell nivå. Rapporteringen av statistik till Eurostat sker en gång per år i form av en datafil enligt Eurostats specifikationer.

0.14 Planerade förändringar i kommande undersökningar

Hittills har de olika komponenterna samlats till fyra huvudteman som återkommande roterat enligt schemat nedan. Här visas också den planerade indelningen kommande år, se nästa sida. Den planerade indelningen avser endast fördjupningsfrågorna inom ULF-delen i undersökningen. Från och med referensåret 2016 (som dokumenteras och publiceras i maj 2017) planeras fördjupningsfrågorna inom ULF att tas bort medan däremot SILC-fördjupningarna kommer att genomföras som tidigare. Ambitionen är att använda materialet i SILC-fördjupningarna på ett liknande sätt som man gjort med ULF-delen av undersökningen. Schemat som redovisas nedan avser endast fördjupningarna inom de olika ämnesområdena för respektive period.

Datainsamling som avser SILC-delen av undersökningen kommer att genomföras under första halvan av respektive referensår istället för som idag under ett helt år. Bakgrunden till denna planerade förändring är att Eurostat vill minska tiden mellan referensperiod och insamlingstillfälle för ett antal indikatorer inom SILC samt även möjliggöra en tidigare publicering av data. Denna förändring är planerad till 2018.

Insamlingsperioden för ULF-delen av undersökningen kommer att äga rum under hela året även i fortsättningen.

HUVUDTEMA ULF fördjupningar	PERIODICITET					
Sociala relationer						
Medborgerliga aktiviteter	1978	1984–85	1992–93	2000–01	2008–09	-
Trygghet	1978	1984–85	1992–93	2000–01	2008–09	-
Sociala relationer, familj	1976	1984–85	1992–93	2000–01	-	-
Arbetslivet						
Sysselsättning och arbetsmiljö	1975	1979	1986–87	1994–95	2002–03	2010–11
Ekonomi	1977	1979	1986–87	1994–95	2002–03	-
Utbildning	1975	1979	1986–87	1994–95	2002–03	-
Hälsa och omsorg	1975, 1977	1980–81	1988–89	1996–97	2004–05	2012–13
Fysisk miljö						
Boende	1975	1982–83	1990–91	1998–99	2006–07	2014–15
Transporter	1978	1982–83	1990–91	1998–99	-	-
Fritid	1976	1982–83	1990–91	1998–99	2006–07	2014–15
Huvudtema SILC fördjupningar						
Intergenerational transmission of poverty	2005	2011				
Social participation	2006	2015				
Housing conditions	2007	2012				
Over indebtedness and financial exclusion	2008					
Material deprivation	2009	2014				
Intra-household sharing of resources	2010					

Intergenerational transmission of disadvantages	2011					
Well-being	2013					

Fr.o.m. undersökningen 2014 införs även en komponentrotation på undersökningen. Komponenterna fritid och medborgerliga aktiviteter genomförs 2014-2015 för att därefter rotera ut och återkomma 2018-2019. Åren 2016-2017 genomförs sociala relationer, arbetsmiljö och trygghet som därefter återkommer 2020-2021, osv.

Vid publiceringen av referensåret 2015 kommer redovisningen av utrikes födda att delas in i undergrupperna: *Född i Norden exklusive Sverige*, *Född i EU exklusive Norden*, *Född i övriga Europa exklusive EU och Norden* samt *Född i övriga länder exklusive Europa*. Även gruppen *Inrikes födda* tillkommer som en ny redovisningsgrupp som tidigare endast har varit uppdelad i tre undergrupper men som från och med publiceringen av 2015 utgör en samlad grupp för alla som är födda i Sverige. De nya grupperna tillhör redovisningsgrunden Födelselandsgrupp.

1 Översikt

Undersökningarna av levnadsförhållanden genomförs varje år och publiceras vid två tillfällen. Publiceringen i maj avser levnadsförhållanden i Sverige inom nio olika ämnesområden. Resultaten redovisas efter kön, ålder, hushållstyp, svensk/utländsk bakgrund, födelselandsgrupp och SKL-region (Sveriges kommuner och landsting). Den internationella redovisningen som genomförs i november innehåller data från alla EU-länder samt även Island, Norge och Schweiz med betoning på ämnesområdena boende och ekonomi.

1.1 Observationsstorheter

Undersökningen är inriktad på att ta fram statistiska uppgifter för den grupp av personer som fyller 16 år under undersökningsåret och är stadigvarande bosatta i Sverige. Stadigvarande bosatt är den som är folkbokförd i riket och inte vistas utomlands långvarigt. Personen ska vara folkbokförd i riket vid intervjutillfället för att räknas in i urvalet. Urvalet omfattar ca 19 400 individer år 2015 varav SILC-panelerna består av 11 800 individer medan resten ingår i det ordinarie ULF-urvalet.

1.2 Statistiska målstorheter

Objektgrupp		Variabel	Mått
Population	Indelning i redovisningsgrupper	Värden med färre än 100 intervjuer publiceras ej	
Förvärvsarbetande och folkbokförda personer, 16-64 år	Kön	Tunga lyft dagligen i arbetet	Andel inkl. felmarginal
	Ålder	Kraftiga skakningar eller vibrationer	Antal
	Hushållstyp	Upprepade och ensidiga rörelser i arbetet	
	Svensk/utländsk bakgrund	Buller i arbetet	
	Utbildningsnivå	Stillasittande arbete	
	Yrke	Olycksfall i arbetet senaste 12 månaderna	
	Sektor	Möjligheter att lära nya saker i arbetet	
	Näringsgren	Arbetar ofta under tidspress	
	Kommungrupp	Psykiskt ansträngande arbete	
		Enformigt arbete	
	Buller i arbetet, hela tiden öronbedövande		
Anställda och		Saknar inflytande över	

<p>folkbokförda personer, 16-64 år</p>		<p>planering av arbetet</p> <p>Saknar inflytande över eget arbetstempo</p> <p>Saknar inflytande över förläggning av arbetstid</p> <p>Saknar inflytande över förläggning av semester</p> <p>Saknar inflytande över förläggning av plats för arbete</p> <p>Arbetar enbart dagtid</p> <p>Arbetar andra tider än enbart dagtid</p> <p>Arbetar skift eller schema</p> <p>Arbetar kväll</p> <p>Arbetar natt</p>	
<p>Folkbokförda personer 16 år och äldre</p>	<p>Kön</p> <p>Ålder</p> <p>Hushållstyp</p> <p>Svensk/utländsk bakgrund</p> <p>Utbildningsnivå</p> <p>Kommungrupp</p> <p>Födelselandsgrupp</p>	<p>En- eller tvåfamiljsvilla</p> <p>Flerbostadshus</p> <p>Hyresrätt</p> <p>Bostadsrätt</p> <p>Äganderätt</p> <p>Trångboddhet enligt norm 2</p> <p>Trångboddhet enligt norm 3</p> <p>Hög utrymmesstandard</p> <p>Normal utrymmesstandard</p> <p>Medelantal boende per 100 rumsenheter</p> <p>Kvarboende i föräldrahemmet</p> <p>Hög boendestandard</p> <p>Tillgång till hemförsäkring</p>	
<p>Folkbokförda personer 16 år och äldre</p>	<p>Kön</p> <p>Ålder</p> <p>Hushållstyp</p> <p>Svensk/utländsk</p>	<p>Saknar mindre kontantmarginal</p> <p>Ekonomiska problem</p> <p>Inkomst under riksnormen för</p>	

	bakgrund Utbildningsnivå Kommungrupp Födelselandsgrupp	försörjningsstöd Inkomst under socialbidragsnormen Tillgång till bil Tillgång till fritidshus Risk för fattigdom Risk för fattigdom eller social utestängning Risk för fattigdom bland de som arbetar Materiell fattigdom Allvarlig materiell fattigdom Inkomstfördelning: Ginikoefficient Svårt att få ekonomin att gå ihop Boendekostnaden utgör en tung finansiell börda Boendekostnaden utgör mer än 40 % av disponibel inkomst Boendekostnaden som andel av disponibel inkomst Inkomst i relation till medianinkomsten Inkomster för 65+ jämfört med under 65 år Kommit efter med betalningar Pensioner jämfört med löneinkomster	
Folkbokförda personer 16 år och äldre	Kön Ålder Hushållstyp Svensk/utländsk bakgrund Utbildningsnivå Kommungrupp Födelselandsgrupp	Semesterresa minst en vecka under de senaste 12 månaderna Tillgång till fritidshus Varken eller fritidshus semesterresa Antingen fritidshus eller semesterresa Strövat i skog och mark minst en gång de senaste	

		<p>12 månaderna</p> <p>Strövat i skog och mark mer än 5 ggr gånger de senaste 12 månaderna</p> <p>Strövat i skog och mark mer än 20 ggr gånger de senaste 12 månaderna</p> <p>Strövat i skog och mark mer än 60 ggr gånger de senaste 12 månaderna</p> <p>Idrottat utomhus mer än 20 ggr under de senaste 12 månaderna</p> <p>Idrottat inomhus mer än 20 ggr under de senaste 12 månaderna</p> <p>Idrottat inomhus eller utomhus mer än 20 ggr under de senaste 12 månaderna</p> <p>Besökt teater, konsert, opera ,balett eller liknande minst en gång de senaste 12 månaderna</p> <p>Besökt teater, konsert, opera, balett eller liknande 1-3 ggr de senaste 12 månaderna</p> <p>Besökt teater, konsert, opera, balett eller liknande mer än 3 ggr de senaste 12 månaderna</p> <p>Läst böcker varje vecka de senaste 12 månaderna</p> <p>Inte alls läst böcker de senaste 12 månaderna</p> <p>Läst skönlitteratur varje vecka</p> <p>Lyssnat på ljudböcker på fritiden</p> <p>Tillgång till dator i hemmet</p> <p>Tillgång till Internet i hemmet</p> <p>Använder inte alls</p>	
--	--	--	--

		<p>Internet på fritiden</p> <p>Använder sällan Internet</p> <p>Använder Internet på fritiden någon gång i månaden</p> <p>Använder internet på fritiden varje vecka eller men inte varje dag</p> <p>Använder internet på fritiden varje dag</p> <p>Använder internet på fritiden minst en gång</p> <p>Använder internet på fritiden någon gång i månaden eller oftare</p> <p>Använder internet på fritiden en gång i veckan eller oftare</p> <p>Använder internet på fritiden för att söka information, lyssna på musik, ladda ner bilder, musik etc.</p> <p>Använder internet på för att chatta eller spela spel över internet</p> <p>Använder internet på fritiden för att betala räkningar, beställa, boka eller handla något över internet</p> <p>Använder internet på fritiden för att delta i något socialt nätverk</p>	
Folkbokförda personer 16 år och äldre	<p>Kön</p> <p>Ålder</p> <p>Hushållstyp</p> <p>Svensk/utländsk bakgrund</p> <p>Utbildningsnivå</p> <p>Kommungrupp</p> <p>Födelselandsgrupp</p>	<p>Bra hälsa</p> <p>Dålig hälsa</p> <p>Aktivitetsnedsättning</p> <p>Har långvarig sjukdom eller hälsoproblem</p> <p>Har ryggvärk eller höftsmärtor</p> <p>Har svår ryggvärk eller höftsmärtor</p>	

		<p>Har värk i axlar, nacke eller skuldror</p> <p>Har svår värk i axlar, nacke eller skuldror</p> <p>Har värk i armar, händer, ben eller fötter</p> <p>Har svår värk i armar, händer, ben eller fötter</p> <p>Har värk</p> <p>Har svår värk</p> <p>Har besvär av ängslan, oro eller ångest</p> <p>Har svåra besvär av ängslan, oro eller ångest</p> <p>Har sömnbesvär</p> <p>Har svåra sömnbesvär</p> <p>Har allergi</p> <p>Har svåra besvär av allergi</p> <p>Har astma</p> <p>Har svåra besvär av astma</p> <p>Underviktiga (BMI under 18,5)</p> <p>Normalviktiga (BMI mellan 18,5 och 24,9)</p> <p>Överviktiga (BMI mellan 25,0 och 29,9)</p> <p>Feta (BMI är 30,0 eller mer)</p> <p>Nedsatt rörelseförmåga</p> <p>I hög grad nedsatt rörelseförmåga</p> <p>Har hörselnedsättning</p> <p>Hörselnedsättning i hög grad</p> <p>Använder hörapparat</p> <p>Har synsvårigheter</p> <p>Använder glasögon/linser</p> <p>Nedsatt</p>	
--	--	---	--

		<p>aktivitetsförmåga</p> <p>I hög grad nedsatt aktivitetsförmåga</p> <p>Läkarbesök de senaste 12 månaderna</p> <p>Tandläkarbesök under en tolv månaders period</p> <p>Behov av läkarvård de senaste 12 månaderna men ej sökt läkarvård</p> <p>Behov av tandläkarvård de senaste 12 månaderna men ej sökt tandläkarvård</p> <p>Röker dagligen</p> <p>Snusar dagligen</p> <p>Röker och/eller snusar dagligen</p>	
Folkbokförda personer 16 år och äldre	<p>Kön</p> <p>Ålder</p> <p>Hushållstyp</p> <p>Svensk/utländsk bakgrund</p> <p>Utbildningsnivå</p> <p>Kommungrupp</p> <p>Födelselandsgrupp</p>	<p>Medlem i politiskt parti</p> <p>Varit på möte med politiskt parti senaste året</p> <p>Är aktiv i politiskt parti</p> <p>Deltar oftast i politiska diskussioner</p> <p>Deltar ej i politiska diskussioner</p> <p>Medlem i idrotts- eller friluftsförening</p> <p>Aktiv i idrotts- eller friluftsförening</p> <p>Medlem i kultur-, musik-, dans- eller teaterförening</p> <p>Aktiv i kultur-, musik-, dans- eller teaterförening</p>	
Förvärvsarbetande och folkbokförda personer, 16-64 år		<p>Medlem i facklig organisation. Anställda 16-64 år</p> <p>Varit på möte med facklig organisation det senaste året. Anställda 16-64 år</p> <p>Är aktiv i facklig</p>	

		organisation. Anställda 16-64 år	
Folkbokförda personer 65 år och äldre		Medlem i pensionärsförening Aktiv i pensionärsförening	
Folkbokförda personer 16 år och äldre	Kön Ålder Hushållstyp Svensk/utländsk bakgrund Utbildningsnivå Kommungrupp	Ensamboende Har egen familj Umgänge med nära anhörig varje vecka Umgänge med vänner varje vecka Inget umgänge med nära anhöriga Har ingen nära vän	
Folkbokförda personer 16-64 år	Kön Ålder Hushållstyp Svensk/utländsk bakgrund Utbildningsnivå Kommungrupp Födelselandsgrupp	Arbete Arbetslös Studier Övriga Samtliga	
Förvärvsarbetande och folkbokförda personer, 16-64 år		Heltid (35- timmar) Deltid (-34 timmar) Samtliga förvärvsarbetande Anställda Företagare Samtliga förvärvsarbetande	
Anställda och folkbokförda personer 16-64 år		Fast anställda Tidsbegränsat anställda Samtliga anställda	
Folkbokförda personer 0-59 år		Hushåll med låg arbetsintensitet	
Folkbokförda personer 16 år	Kön	Utsatt för hot eller våld	

och äldre	Ålder	Utsatt för hot	
	Hushållstyp	Utsatt för våld	
	Svensk/utländsk bakgrund	Utsatt för våld som krävde vård	
	Utbildningsnivå	Utsatt för hot eller våld i bostad	
	Kommungrupp	Utsatt för hot eller våld på allmän plats	
		Utsatt för hot eller våld på arbetsplatsen	
		Avstått från att gå ut	

1.3 Utflöden: statistik och mikrodata

I samband med publiceringen av ULF/SILC redovisas statistiken i form av tabeller, diagram, pressmeddelanden samt i fördjupningsrapporter inom ett visst välfärdsområde.

1.4 Dokumentation och metadata

Statistiken är dokumenterad enligt SCB:s dokumentationssystem. Framställningen av statistikregistret och statistiken beskrivs i *Dokumentation av statistiken (SCBDOK, föreliggande dokument)*. Statistikens kvalitet beskrivs i *Beskrivning av statistiken (BaS)*. Detaljerad information om mikrodata finns beskrivet i *Dokumentation av mikrodata (MetaPlus)*. Samtliga dokumentationer finns att tillgå på SCB:s webbplats www.scb.se/ulf. Där finns även tekniska rapporter och frågeformulär för de olika årgångarna.

2 Uppgiftsinsamling

Större delen av uppgifterna samlas in via svarsdata från telefonintervjuer. Endast de personer som är 16 år eller äldre och som är stadigvarande bosatta i Sverige kan bli intervjuade.

Uppgifter om inkomster, utbildning, ålder och ett antal andra bakgrundsuppgifter hämtas från RTB (Registret över Totalbefolkningen). Mer detaljerad information om registervariabler finns på sidan 20.

2.1 Ram och ramförfarande

Målpopulation i ULF/SILC 2015 är de som är stadigvarande bosatta i Sverige och som fyller minst 16 år under undersökningsåret. Den urvalsram som används för ULF/SILC är RTB (Registret över Totalbefolkningen). Ramen som används är tagen ur RTB per 2014-09-30 och motsvarar alla de som är folkbokförda i Sverige den dagen. Då det finns individer som är folkbokförda men inte stadigvarande bosatta i Sverige innehåller ramen en viss övertäckning.

Innan urvalet dras matchas ramen mot ett samordningsregister som består av ULF-urvalen 2005 t.om. 2014 samt SILC-urvalen 2007-2014. De som har blivit utvalda att medverka i dessa undersökningar tas bort ur ramen och erhöll därmed sannolikheten noll att dras till ULF/SILC 2015.

2.2 Urvalsförfarande

Urvalet till ULF och SILC bestod 2015 sammantaget av 19 400 individer i åldrarna 16 år och äldre. I ULF och SILC är urvalen dragna som stratifierat urval med obundet slumpmässigt urval inom respektive stratum. Urvalen dras ett i taget där ramen korrigeras efter första urvalet så att en individ endast kan väljas en gång.

I SILC finns fyra delurval där varje urval motsvarar en panel. De personer som ingår i panel år 2 deltog första gången i undersökningen 2014 medan de som ingår i panel 3 och 4 deltog första gången i undersökningen 2012 respektive 2013.

Delurval	Beskrivning	Antal i urvalet
ULF		
1	ULF- delen avser personer 16 år och äldre. Individer som ingår i ULF- delen får även fördjupningsfrågor.	7 600
Delurval		
SILC		
Beskrivning		
1	SILC-panelen år 1 som även ingår i ULF, avser personer 16 år och äldre.	3 300
2	SILC-panelen år 2 avser personer 16 år och äldre	2 900

3	SILC-panelen år 3 avser personer 16 år och äldre	2 800
4	SILC-panelen år 4 avser personer 16 år och äldre	2 800

2.3 Mätinstrument

Svaren registreras med hjälp av en datorapplikation (WinDATI). Frågeformuläret finns på SCB:s webbplats, se levnadsförhållanden, samt som en bilaga sist i detta dokument. Som bilagor finns även de två informationsbrev som skickas ut före undersökningen. Det ordinarie formuläret för ULF/SILC 2015 innehöll ungefär 600 frågor varav flertalet var indelade i delfrågor (sammanlagt ca 1 200). Formuläret inleddes dels med frågor om intervjupersonens (ip:s) civilstånd m.m., dels med hushållsfrågor i vilken övriga hushållsmedlemmar kartlades efter ålder, kön, relation till ip samt hur länge de bott tillsammans. De nio välfärdskomponenterna utgjorde i huvudsak varsitt frågeavsnitt i formuläret. De hade följande ordning:

1. Boende
2. Barntillsyn
3. Fritid
4. Hälsa
5. Barnhälsa
6. Sysselsättning
7. Studier
8. Medborgerliga aktiviteter
9. Ekonomi
10. SILC-fördjupning – Sociala relationer, fritid och frivilligarbete
11. Föräldrarnas födelseland
12. Maka/make/sambos sysselsättning
13. Övriga hushållsmedlemmars sysselsättning och studier

Se frågeformuläret i bilaga 2.

2.4 Insamlingsförfarande

Under år 2015 genomfördes intervjuerna i stort sett enbart via telefon med datorstöd. I vissa fall genomfördes så kallade indirekta intervjuer med någon annan än intervjupersonen (ip), t.ex. på grund av åldersskäl. Data samlades också in genom samkörning med registret över totalbefolkningen, utbildningsregistret samt inkomst- och taxeringsregistret.

2.5 Databeredning

Efter genomförd intervju sker registrering, rättning och kodning interaktivt i PC-miljö. Kodningen omfattar främst följande:

Näringsgren för det arbetsställe intervjupersonen arbetar vid kodas (2-siffrigt) efter samma regel som tillämpas i SCB:s Arbetskraftsundersökningar (AKU). Denna kodning är anpassad till standard för svensk näringsgrensindelning (SNI2007).

Yrkesbenämning från intervjun dataregistreras alfabetiskt och matchas mot en lista med yrkesbenämningar där varje benämning kodsatts enligt SSYK (4-ställigt). Koderna för SSYK liksom SNI2007 finns utlagda på SCB:s webbplats.

Socioekonomisk grupp bygger huvudsakligen på uppgift om yrke/befattning, nuvarande eller tidigare. Klassificeringssystemet utarbetades 1974 av en av SCB tillsatt arbetsgrupp. Därefter har systemet utvärderats och reviderats. Se meddelanden i samordningsfrågor (MIS) 1982:4, SCB. Enligt reglerna kan de som inte förvärvsarbetar (bl.a. hemarbetande och pensionärer) antingen särredovisas eller redovisas tillsammans med de förvärvsarbetande efter make/makas yrke eller efter eget tidigare yrke.

Det finns tre olika kategorier av variabler i ULF/SILC nämligen härledda variabler, registervariabler samt variabler som skapas utifrån intervju svaren. De flesta variablerna tillhör den sistnämnda kategorin.

Variabler som är härledda eller skapas utifrån intervju svaren finns dokumenterade i Metaplus under länken:

<https://www.h2.scb.se/metadata/?produkt=LE0101>

Variablerna som hämtas från RTB (registervariabler) redovisas nedan:

Registervariabler

Kön

Ålder

Kommun

Utbildning

Födelseland i grupper

Senaste invandringsår

Bakgrund utifrån eget och föräldrars födelseland

Civilstånd

Inkomststoppgifter

Härledda variabler

En del variabler i ULF/SILC är härledda vilket innebär att en variabel konstrueras utifrån en eller flera frågor i formuläret. Trångboddhet är ett exempel på en härledd variabel som bygger på frågorna om antalet rum respektive antalet personer i hemmet. Med hjälp av svaren från dessa frågor kan vi få fram uppgifter om antalet personer per rum i respektive hushåll och därmed kunna redovisa andelen som är trångbodda inom olika befolkningsgrupper.

3 Statistisk bearbetning och redovisning

3.1 Skattningar: antaganden och beräkningsformler

Designen $p(\cdot)$ består av en populationsindelning i H strata, där strata h innehåller N_h individer. Strata är konstruerade med gränser som avser ålder i åtta strata.

Inom varje stratum h dras ett obundet slumpmässigt urval (OSU) av storleken n_h så att alla individer inom strata har samma sannolikhet att komma med i urvalet. Eftersom bortfall förekommer kan data om y -variabeln endast samlas in för en delmängd av storleken m_h .

Inklusionssannolikheten, π_k , för individ k är sannolikheten att individ k ingår i urvalet. Under stratifierat OSU ges inklusionssannolikheten för individ k i stratum h av:

$$\pi_k = \frac{n_h}{N_h}$$

där N_h är antalet i stratum h i populationen och n_h är urvalsstorleken i stratum h .

I detta kapital ges en kortfattad beskrivning av kalibreringsestimern. För en mer utförlig beskrivning hänvisas till Särndal C-E., Lundström S. (2005).

Kalibreringsestimern är en skattningsprocedur som utnyttjar hjälpinformation i estimationsfasen. Idén med att utnyttja hjälpinformation bygger på att hjälpvariabler samvarierar med undersökningsvariabeln. Utnyttjandet av hjälpinformation syftar till att reducera urvals- och bortfallsfelet. I ULF/SILC används hjälpinformation både på urvalsnivå och på populationsnivå. Det primära ändamålet med detta är att reducera den bias som svarsbortfallet har gett upphov till. En sekundär effekt är att erhålla en liten varians för regressionsestimern.

Från en population U bestående av N individer dras ett slumpmässigt urval s av storleken n_s enligt designen $p(\cdot)$ som är sådana att alla individer har en sannolikhet > 0 att komma med i urvalet.

Designvikten definieras som inversen till inklusionssannolikheten. Då antagandet är stratifierat OSU är designvikten för individ k :

$$d_k = \frac{N_h}{n_h}$$

Först justeras designvikterna så att de tar hänsyn till svarsbortfallet och skapar mellanvikten w_k^o . Sedan transformeras mellanvikten så att den överensstämmer med kända totaler i populationen och skapar den kalibrerade vikten w_k . När den kalibrerade vikten används för att skatta totalerna för hjälpvariablerna erhålls de exakta populationstotalerna som är givna i hjälptotalen.

En kalibreringsestimator för totalen $Y = \sum_U y_k$ kan skrivas i formen:

$$\hat{Y}_w = \sum_r w_k y_k \quad (3.1.1)$$

\hat{Y}_w = Skattning av en total.

s = Urvalsmängden.

r = Svarsmängden.

U = Målpopulationen.

y_k = Värdet av variabeln y för individ k .

w_k = Uppräkningsvikt som beror av urvalsdesignen samt hjälpvektorerna \mathbf{x}_k^o och \mathbf{x}_k^*

Kalibreringsestimation innebär att för urvalsobjekten k observeras $(y_k, \mathbf{x}_k^o, \mathbf{x}_k^*)$ där:

y_k är ett mätvärde från undersökningen.

\mathbf{x}_k^o är en vektor med hjälpinformation. Varje värde på \mathbf{x}_k^o är känt för $k \in s$ och därmed även för $k \in r$.

\mathbf{x}_k^* är en vektor med hjälpinformation. Varje värde på \mathbf{x}_k^* är känt för alla $k \in r$ och populations-totalen $\mathbf{X}^* = \sum_U \mathbf{x}_k^*$ är känd.

Kalibreringen sker i två steg. I steg ett används d_k som initiala vikter för att beräkna mellanvikterna w_k^o . Detta görs genom att kalibrera från r till s så att följande ekvation uppfylls:

$$\sum_r w_k^o \mathbf{x}_k^o = \sum_s d_k \mathbf{x}_k^o$$

$$w_k^o = d_k v_k^o, \quad v_k^o = 1 + (\lambda_r^o)' \mathbf{x}_k^o \quad \text{där}$$

$$(\lambda_r^o)' = \left(\sum_s d_k \mathbf{x}_k^o - \sum_r d_k \mathbf{x}_k^o \right)' \left(\sum_r d_k \mathbf{x}_k^o (\mathbf{x}_k^o)' \right)^{-1} \quad (3.1.2)$$

Denna vikt används som initialvikt till steg två där man kalibrerar från r till U .

I steg två används mellanvikten w_k^o som initialvikt och skapar de kalibrerade vikterna w_k genom en kalibrering från r till U så att följande ekvation uppfylls:

$$\sum_r w_k \mathbf{x}_k^* = \mathbf{X}^*$$

De slutliga vikterna blir

$$w_k = w_k^o v_k^o, \quad v_k^o = 1 + \lambda_r' \mathbf{x}_k^* \quad \text{där}$$

$$\lambda_r = \left(\sum_U \mathbf{x}_k^* - \sum_r w_k^o \mathbf{x}_k^* \right)' \left(\sum_r w_k^o \mathbf{x}_k^* (\mathbf{x}_k^*)' \right)^{-1} \quad (3.1.3)$$

Såväl punktskattningar som varianser beräknas med SAS-programmet CLAN97, se Andersson, C. och Nordberg, L (1998).

Konstruktion av hjälpvariabler

Som hjälpvariabler har variablerna i tabell 1 använts. Hjälpvektorn är av dimensionen 33 (16+4+4+3+2+4). De första 16 positionerna består av 15 nollor och en etta, där ettan pekar ut vilken åldersklass och kön en individ k tillhör. De nästkommande fyra positionerna består av tre nollor och en etta där ettan pekar ut vilket civilstånd individ k har och så vidare för alla hjälpvariabler.

Variabel x_k^*	Klasser	Indelning	Register
Ålder*Kön	16	16-24, 25-34, 35-44, 45-54, 55-64, 65-74, 75-84, 85+	RTB
Civilstånd	4	Ogift, gift/registrerad partner, skild/separerad partner, änking/efterlevande partner	RTB
Utbildning	4	Saknar utbildningskod, Förgymnasial, Gymnasial, Eftergymnasial	Utbildningsregistret
Region	3	Förortskommuner+storstäder, pendlingskommuner, glesbygskommuner	RTB
Födelseland	2	Född i Sverige eller ej	RTB
Inkomst	4	0, 0-150', 150'-300', 300'+	IoT

Hjälpvariablerna hämtas från *Registret över totalbefolkningen* (RTB), *Utbildningsregistret* (UREG) och *Inkomst- och taxeringsregistret* (IoT). Hjälpvariablerna används sedan i estimationen för att kalibrera (justera) skattningarna mot de kända registertotalerna för samma variabler. De hjälpvariabler som ingår är: kön*ålder, region, födelseland (Sverige eller ej), utbildningsnivå, inkomst och civilstånd.

Dessutom finns för hela urvalet kännedom om man har hittat ett telefonnummer eller ej till individ k . Den informationen utnyttjas också som hjälpvariabel.

Variabel x_k^o	Klasser	Indelning	Källa
Telefon	2	Känt telefonnummer, Ej känt telefonnummer	Telefonnummersättning

3.2 Redovisningsförfaranden

Basrapporteringen sker i SSD (Statistikdatabasen). Ett antal efterfrågade tabeller och diagram publiceras även på www.scb.se/ulf. I serien Levnadsförhållanden publiceras i huvudsak rapporter och komponentrapporterna (sektorsvisa rapporter som i enlighet med fördjupningsprogrammen publiceras vart åttonde år).

4 Slutliga observationsregister

4.1 Produktionsversioner

I det här dokumentet (SCBDOK) har framtagningen av nedanstående slutliga observationsregister beskrivits.

Register	Levnadsförhållanden (ULF/SILC)
Registervariant	Individer 16+ år (ULF)
Registerversion	2015

Fortsatt dokumentation, av registrens detaljerade innehåll, finns på SCB:s webbplats. Där beskrivs alla variabler och värdemängder m.m.

Dokumentationen hittar du här:

<https://www.h6.scb.se/metadata/mikrodataregister.aspx?produkt=LE0101>

Klicka dig fram med hjälp av namnen på Register, Registervariant och Registerversion som är angivna i ovanstående tabell.

4.2 Arkiveringsversioner

Ej aktuellt ännu, se avsnitt *0.8 Gallringsföreskrifter*.

4.3 Erfarenheter från senaste undersökningsomgången

Bilagor

Bilaga 1. Informationsbrev



Statistiska centralbyrån Statistics Sweden

SCB, Stockholm
08-506 940 00
SCB, Örebro
019-17 60 00
www.scb.se

Hur lever vi i Sverige?

Du har blivit utvald att delta i undersökningen av levnadsförhållanden (ULF/SILC), som ska ge en bild av hur vi lever våra liv och hur våra levnadsförhållanden ser ut. Frågorna handlar bland annat om din fritid, sysselsättning, hälsa och ditt boende.

Undersökningen har genomförts varje år sedan mitten av 1970-talet och är sedan några år tillbaka en del av en europeisk undersökning. Det innebär att vi dels kan visa på skillnader över tid, dels kan göra jämförelser mellan olika länder.

Resultaten är en viktig kunskapskälla för beslutsfattare, forskare, journalister och allmänhet. Du kan läsa om undersökningen på www.scb.se/ulf.

Dina svar är viktiga

Du är en av ungefär 20 000 personer i åldern 16 år eller äldre som har blivit slumpmässigt utvald från befolkningsregistret.

Det är frivilligt att delta i undersökningen, men din medverkan är mycket betydelsefull. Den bidrar till att resultaten blir mer tillförlitliga. Dina svar kan inte ersättas med någon annans.

Dina svar är skyddade. För mer information, se nästa sida.

Så går det till

- Du kommer att bli uppringd av en intervjuare från SCB som bokar en tid för telefonintervju. Intervjun tar i genomsnitt 25 minuter.
- Om du har barn som är 12–18 år kommer intervjuaren fråga dig om barnet/barnen vill ställa upp på en intervju som tar ungefär 20 minuter. Mer information finns på tredje sidan.

Tack på förhand för din medverkan!

Med vänlig hälsning

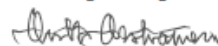

Antti Ahtialainen
Undersökningsledare

Kontakta oss gärna!

Antti Ahtialainen
019-17 60 00 ulf@scb.se
SCB, 701 89 Örebro
www.scb.se/ulf



Intervjugrupper

Ni som är utvalda för Intervju är indelade i två grupper och du tillhör en av dessa. En grupp är utvald att intervjuas en gång. Den andra gruppen intervjuas en gång per år under fyra år, som en del av den europeiska undersökningen. När intervjuaren ringer dig får du veta vilken grupp du tillhör.

Hur lämnade uppgifter används

För att inte fråga mer än nödvändigt kompletterar vi dina svar med uppgifter som redan finns på SCB. Det är uppgifter om personnummer, adress, civilstånd, utbildningsnivå, inkomster, kontrolluppgifter för arbetsställe, uppgifter om den kommun du bor i, födelseland, medborgarskap och eventuellt datum för invandring. Motsvarande uppgifter för eventuella hushållsmedlemmar hämtas också från register på SCB. Dina svar och övriga uppgifter sparas i ett register.

När vi sammanställer resultat och gör analyser använder vi en avidentifierad datafil. Det innebär att vi inte kan se vem uppgifterna gäller – namn, adress och personnummer är borttagna.

Undersökningen analyseras förutom vid SCB även inom forskning och utredningsverksamhet, men sker då endast genom tillgång till tabeller eller uppgifter i avidentifierad form. Sådan forskning och statistikverksamhet omfattas också av statistiksekretess (se nedan).

Resultaten av undersökningen redovisas endast som statistik, det vill säga i form av tabeller och diagram i till exempel rapporter och artiklar. Hur en enskild person har svarat kan aldrig utläsas av resultaten.

Skydd av lämnade uppgifter

Det kommer inte att framgå vad just du har svarat när undersökningens resultat redovisas.

Uppgifterna som lämnas skyddas av sekretess enligt 24 kap. 8 § offentlighets- och sekretesslagen (2009:400). De personer vid SCB som arbetar med undersökningen omfattas av reglerna om handlingssekretess och tystnadsplikt. Samma sekretesskydd gäller andra myndigheter, universitet och högskolor som får ta del av avidentifierat datamaterial.

Regler för personuppgiftsbehandling finns även i personuppgiftslagen (1998:204 PuL) samt i lagen (2001:99) och förordningen (2001:100) om den officiella statistiken.

Information om personuppgifter

Var och en har rätt att en gång per kalenderår få gratis information om egna personuppgifter som hanteras på myndigheten. Om personuppgifter skulle komma att behandlas i strid med personuppgiftslagen har man rätt att begära att personuppgifterna rättas, blockeras eller raderas.

Resultat

Resultaten av intervjuerna publiceras varje år i maj på SCB:s webb www.scb.se/ulf respektive www.scb.se/barnulf. Mer fördjupande beskrivningar publiceras i rapporter som också publiceras på webben. Vi skriver även artiklar i SCB:s tidskrift "Välfärd", som finns att läsa på www.scb.se/valfard. Några resultat finns också i den här foldern.

Har du barn mellan 12 och 18 år?

Om du har barn som är mellan 12 och 18 år som bor med dig vill vi gärna intervjua dem också.

I slutet av intervjun med dig frågar intervjuaren om barnet/barnen vill vara med och svara på frågor och bokar i så fall en tid för den intervjun. Intervjun med ditt barn tar ungefär 20 minuter och som tack för hjälpen får barnet en blockcheck.

Ditt barns svar är viktiga

Statistik över barns och ungdomars levnadsförhållanden är mycket efterfrågad. Det är viktigt att veta hur barnen har det och hur de upplever sin vardag. Tidigare har barn sällan själva fått komma till tals, men sedan 2001 genomför vi förutom en intervju med föräldern även en egen intervju med barn.

I barnintervjun, som vi kallar för Barn-ULF, får barnen själva svara på frågor om sin vardag. Vi frågar om skolan, fritiden, hälsan, kompisar och andra relationer.

Du kan läsa om undersökningen på www.scb.se/barnulf.

Ditt barns svar är skyddade

I likhet med informationen på föregående sida så är barnets svar sekretesskyddade och det kommer inte att framgå vad just ditt barn har svarat när undersökningens resultat redovisas.

Barn-ULF är en egen undersökning, men en del av dina svar samt uppgifter från register på SCB kommer att komplettera barnets svar. När föräldrars och barns uppgifter lagts ihop tas alla identitetsuppgifter bort från Barn-ULF.

NÅGRA RESULTAT FRÅN UNDERSÖKNINGARNA

Svar från personer mellan 16–100 år under åren 2012–2013 visar att ...

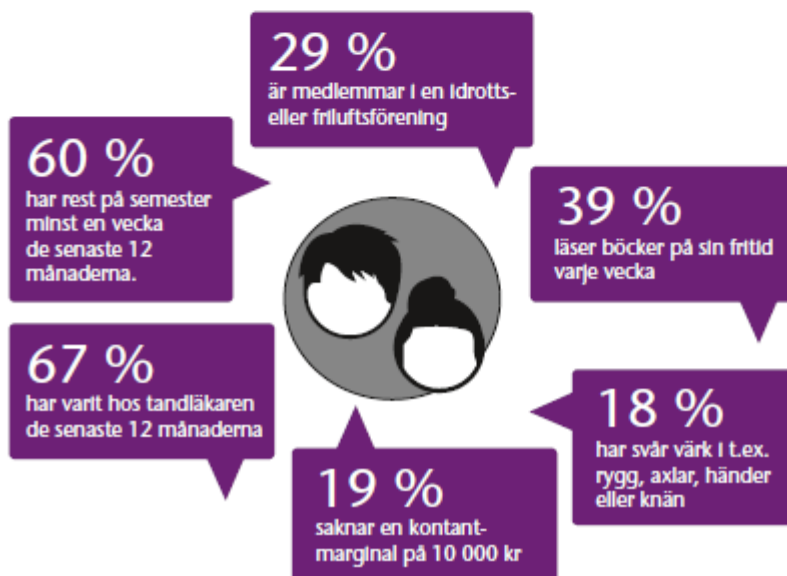

FLER RESULTAT
HITTAR DU HÄR:
www.scb.se/ulf
www.scb.se/barnulf
www.scb.se/valfard

Allt färre röker dagligen

Under de senaste tre decennierna svarar allt färre att de röker dagligen. Sedan mitten av 1990-talet är det vanligare att kvinnor än män röker dagligen.

Andel rökare är högre bland män i alla EU-länder utom i Sverige. Sverige är ett av de europeiska länder där andel som röker dagligen är lägst.

ANDEL SOM RÖKER DAGLIGEN. ÅR 1980–2013

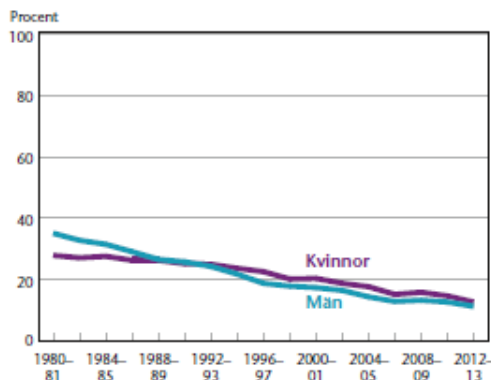

Svar från barn och ungdomar åren 2012–2013 visar bl.a. att ...

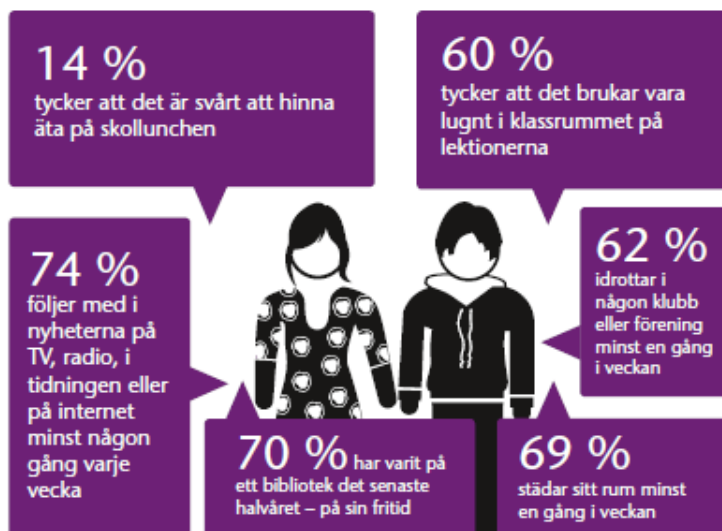

2013:1, 1-18+

Bilaga 2 Frågeformulär

ULF/SILC 2015

Frågeformulär
ULF/SILC (tvärsnitt)

Innehållsförteckning

Inledning	33
Boende 1	37
Hushåll	42
Boende 2	53
Barntillsyn	67
Fritid	72
Hälsa	84
Barnhälsa	108
Sysselsättning	116
Studier	141
Medborgerliga aktiviteter	151
Ekonomi	159
EU-SILC Fördjupning 2015 – Sociala relationer, fritid och frivilligarbete	177
Föräldrarnas födelseland	192
Maka/make/sambos sysselsättning och studier	193
Övriga hushållsmedlemmars sysselsättning och studier	212
Övriga hushållsmedlemmars sysselsättning och studier	222

Detta frågeformulär visar vilka frågor som ställs i ULF/SILC. Undersökningen har en komplicerad uppbyggnad – intervjupersoner kan tillhöra antingen ULF- eller SILC-urvalet och dessutom har såväl ULF som SILC fördjupningsområden med frågor som antingen byts ut varje år (SILC) eller vartannat år (ULF). För att försöka åskådliggöra detta används färgmarkeringar i formuläret för att visa vilka frågor som ingår i vilken del av undersökningen. Observera att detta endast ger en översiktlig bild av vilka frågor som ställs till vilka personer, då detaljerade hoppinstruktioner saknas i denna version av formuläret.

- Frågor som har vit bakgrund ställs till de som deltar i den svenska ULF-delen samt till de som för första gången deltar i den europeiska SILC-delen. Dessa frågor är antingen nationellt valda eller valda av Eurostat.
- Frågor som har blå bakgrund ingår enbart i SILC. De ställs enbart till de personer som deltar i SILC.
- Frågor som har grön bakgrund ingår i fördjupningsområden i ULF. De ställs enbart till de personer som deltar i ULF. Frågorna ställs år 2014-2015 och tas sedan bort.

De personer som ingår i SILC intervjuas fyra år i rad. Det första året görs den längre intervjun enligt ovan. De följande åren är intervjun kortare eftersom personerna då inte får de frågor som

Sverige valt och detaljerade frågor om hushåll ställs endast om hushållet förändrats. Ytterligare information finns på

<http://ec.europa.eu/eurostat/web/income-and-living-conditions/overview>

För mer information om hur ULF/SILC är uppbyggt, se www.scb.se/ulf.

Inledning

INLED1NY1

EFTER ATT DU PRESENTERAT DIG OCH BERÄTTAT ATT DU RINGER OM (DEN BOKADE) INTERVJUN...

Introduktionstext som justeras något beroende på ålder

Jag kommer att fråga om några olika områden, till exempel boende, hälsa, fritid och arbete.

Intervjun tar ungefär **XX minuter.**

Om du någon gång känner att du vill avbryta samtalet så säg till så bokar vi en ny tid och jag eller någon av mina kollegor ringer upp dig och fortsätter intervjun.

INLED2

ANGE VEM SOM INTERVJUAS

- 1 UP
 - 2 UP GENOM TOLK
 - 3 ANNAN PERSON (INDIREKT INTERVJU)
 - 4 ANNAN PERSON GENOM TOLK (INDIREKT INTERVJU)
-

INTTYP14

ANGE TYP AV INTERVJU

- 1 TELEFONINTERVJU
 - 2 BESÖKSINTERVJU
-

OM INDIREKT INTERVJU

INLED3NY1

MARKERA VEM INTERVJUN GÖRS MED

- 1 MAKE/MAKA/SAMBO
- 2 FÖRÄLDER, SYSKON, BARN
- 3 ANNAN ANHÖRIG (SLÄKT, VÄN)
- 4 HEMTJÄNSTPERSONAL, VÅRD- ELLER ANNAN PERSONAL PÅ INSTITUTION
- 5 GOD MAN

6 ANNAN PERSON ANGE VEM I NÄSTA FRÅGA

—

OM INLED3NY1=6
INLED4

ANGE VEM INTERVJUN GÖRS MED:

—

OM INDIREKT INTERVJU
INLED3ANY1

MARKERA VARFÖR INTERVJUN GÖRS INDIREKT

- 1 UP ÄR SENILDEMENT / HAR ALZHEIMER
- 2 UP HAR FUNKTIONSNEDSÄTTNING
- 3 UP ÄR PÅ ANNAT SÄTT AV FYSISKA ELLER PSYKISKA SKÄL OFÖRMÖGEN ATT SVARA SJÄLV
- 4 UP ÄR TILLFÄLLIGT UTOMLANDS (0-6 MÅNADER)
- 5 UP ÄR TILLFÄLLIGT UTOMLANDS (LÄNGRE ÄN 6 MÅNADER) [INTERVJUN AVSLUTAS]
- 6 UP VILL INTE BLI INTERVJUAD [INTERVJUN AVSLUTAS]
- 7 UP ÄR AVLIDEN (INTERVJUN AVSLUTAS)
- 8 ANNAN ORSAK ANGE VILKEN I NÄSTA FRÅGA

—

OM INLED3ANY1=8
INLED3D

BESKRIV VARFÖR INTERVJUN GÖRS INDIREKT:

—

OM INDIREKT INTERVJU
INLED3B

MARKERA OM REDAN FRAMKOMMIT, ANNARS STÄLL FÖLJANDE FRÅGA:

Bor [den utvalda intervjupersonens namn] i ditt hushåll, i eget hushåll eller i något särskilt boende?

- 1 BOR I SAMMA HUSHÅLL SOM IP (intervjupersonen)
- 2 BOR I EGET HUSHÅLL
- 3 BOR I GRUPPBOENDE
- 4 BOR PÅ SJUKHEM ELLER ANNAN INSTITUTION
- 5 ANNAT BOENDE ANGE VAD I NÄSTA FRÅGA

F8 VET EJ
F9 VILL EJ SVARA

—
OM INLED3B=5
INLED3C

VAD (Vilken typ av boende?)

BESKRIV:

F8 VET EJ
F9 VILL EJ SVARA

—
INLED6

**Då vill jag först försäkra mig om att intervjun sker med rätt person.
Är du född [dag månad år] ?**

1 JA
NEJ----->AVBRYT INTERVJUN

—
*STÄLLS I VISSA (CA 10% AV URVALET) SLUMPMÄSSIGT UTVALDA INTERVJUER
(INSPELNING SKER ENDAST VID SAMTYCKE. VID SAMTYCKE SKER INSPELNING AV
CA HÄLFTEN AV DE TILLFRÅGADE.)*

MEDLYSS1

**Vi arbetar ständigt med att förbättra frågor och intervjuteknik i våra undersökningar och
därför
vill vi, om du samtycker, spela in den här intervjun.**

**Inspelningen skyddas av sekretesslagen och personuppgiftslagen.
Vi som jobbar med undersökningen har tystnadsplikt och inspelningen förstörs inom 3
månader.**

Går det bra för dig att vi spelar in den här intervjun?

1 JA, DET GÅR BRA
2 NEJ, SAMTYCKER INTE
3 AVBÖJER INTERVJU HELT EFTER FRÅGA OM INSPELNING

Boende 1

—
OM INTE INLED3B=4 (DVS. FRÅGAN STÄLLS INTE VID INDIREKT INTERVJU OM DET REDAN FRAMKOMMIT ATT UP BOR PÅ SJUKHEM ELLER INSTITUTION)
HH010A

Bor du i en villa, radhus, lägenhet eller i någon annan typ av bostad?

OM UP SVARAR SERVICELÄGENHET, FRÅGA OM I FLERFAMILJSHUS ELLER VAD.

- 1 FRILIGGANDE VILLA/SMÅHUS (EN- ELLER TVÅFAMILJS)**
- 2 SAMMANBYGGT RADHUS ELLER KEDJEHUS**
- 3 FLERBOSTADSHUS (LÄGENHETSKOMPLEX)**
- 4 ANNAT (DVS. ANNAT SVAR ÄN 5-8)**

OM UP INTE SVARAR MED ALTERNATIV 1-3 UTAN MED NÅGOT AV FÖLJANDE, MARKERA DETTA:

- 5 STUDENTHUSKORRIDOR / INTERNATSKOLA / FOLKHÖGSKOLA**
- 6 INNEBOENDE**
- 7 GRUPPBOENDE**
- 8 SJUKHEM / ANNAN INSTITUTION**

F8 VET EJ

F9 VILL EJ SVARA

—
OM HH010A=5, 6 ELLER 7
HH010X

Hyr du rum / Är gruppboendet i en villa, radhus, lägenhet eller i någon annan typ av bostad?

- 1 FRILIGGANDE VILLA/SMÅHUS (EN- ELLER TVÅFAMILJS)**
- 2 SAMMANBYGGT RADHUS ELLER KEDJEHUS**
- 3 FLERBOSTADSHUS (LÄGENHETSKOMPLEX)**
- 4 ANNAT**

F8 VET EJ

F9 VILL EJ SVARA

—
OM ANNAT SVAR PÅ HH010A eller HH010X
HH010AA

(Vilken typ av bostad?)

- 1 VANLIG HUSVAGN**

- 2 HUSBÅT/STOR HUSVAGN (SOM KRÄVER LASTBIL FÖR ATT FLYTTA)
- 3 ANNAT, ANGE KLARTEXT I NÄSTA FRÅGA

**OBS! OM UP SVARAR SJUKHEM, STUDENTHUSKORRIDOR ELLER
INNEBOENDE – BACKA TILL HH010A OCH KODA NÅGOT AV ALTERNATIVEN
5–8.**

- F8 VET EJ**
 - F9 VILL EJ SVARA**
-

OM HH010AA=3
HH010AAA

ANGE TYP AV BOSTAD:

- F8 VET EJ**
F9 VILL EJ SVARA
-

OM BOENDE I VILLA, RADHUS, KEDJEHUS
HH010B

Är det ett enplanshus eller finns det mer än en våning?

- 1 ENPLANSHUS**
2 MER ÄN ETT VÅNINGSPÅN

- F8 VET EJ**
F9 VILL EJ SVARA
-

OM BOENDE I FLERBOSTADSHUS
BO0062

Hur många våningsplan har huset?

- 1 1-2 VÅNINGSPÅN**
2 3-4 VÅNINGSPÅN
3 5 VÅNINGSPÅN ELLER MER

- F8 VET EJ**
F9 VILL EJ SVARA
-

OM BOENDE I FLERBOSTADSHUS
HH010C

Är det en byggnad med 10 eller fler lägenheter?

- 1 JA (10 ELLER FLER)**
2 NEJ (FÄRRE ÄN 10)

- F8 VET EJ**
F9 VILL EJ SVARA
-

SIL

OM INTE INLED3B=4 (DVS. FRÅGAN STÄLLS INTE VID INDIREKT INTERVJU OM DET REDAN FRAMKOMMIT ATT UP BOR PÅ SJUKHEM ELLER INSTITUTION)

BO

Frågan är delvis olika beroende på ålder

För att det inte ska bli fel i fortsättningen måste jag ställa följande fråga.

Bor du i en helt vanlig bostad eller är du inneboende, bor i studenthuskorridor, bor i gruppboende, bor i servicelägenhet, på sjukhem eller liknande?

- 1 VANLIG BOSTAD**
- 2 INNEBOENDE**
- 3 STUDENTHUSKORRIDOR**
- 5 GRUPPBOENDE FÖR FUNKTIONSHINDRADE ELLER DEMENTA**
- 6 SJUKHEM/PENSIONÄRSHEM MED "FULLSERVICE"
(=INSTITUTIONSBOENDE)**
- 7 SERVICHUS (EGEN LÄGENHET)**
- 8 ANNAT – ANGE VAD I NÄSTA FRÅGA**

F8 VET EJ

F9 VILL EJ SVARA

OM BO=8
BOENDEA

(Vilken typ av boende?)

ANGE TYP AV BOENDE:

F8 VET EJ

F9 VILL EJ SVARA

OM BOENDE PÅ SJUKHEM / INSTITUTION
DELAR

Bor du i eget rum eller delar du rum med någon?

- 1 EGET**
- 2 DELAR**

F8 VET EJ

F9 VILL EJ SVARA

OM INNEBOENDE
INNEBO14

Bor du i en egen avskild del eller delar du helt eller delvis bostad med hyresvärden?

- 1 BOR I EGEN DEL**
 - 2 DELAR HELT ELLER DELVIS BOSTAD MED HYRESVÄRDEN**

 - F8 VET EJ**
 - F9 VILL EJ SVARA**
-

Hushåll

INTROHUS1

OBS! LÄS UPP HELA TEXTEN FÖR UP:

Nu kommer några frågor som handlar om vilka som ingår i ditt hushåll.

Till hushållet ska du räkna alla personer som du bor tillsammans med och som i huvudsak har gemensam ekonomi med dig. Personer som är tillfälligt borta från ditt hem, till exempel på grund av arbete eller studier, ska också räknas med.

TILLFÄLLIGT BORTA = MINDRE ÄN 6 MÅNADER.

ANTALP

Hur många personer, förutom du själv, ingår i ditt hushåll?

**BARN SOM BOR MINDRE ÄN HALVA TIDEN HOS UP SKA INTE RÄKNAS MED.
ANGE 0 OM UP ÄR ENSAMBOENDE.**

ANGE ANTAL PERSONER:

—

ANTALPH1

OM ANTALP=1

Ditt hushåll består alltså av dig och ytterligare en person?

OM ANTALP är mer än 1

Består ditt hushåll av dig och ytterligare [ANTALP] personer?

- 1 JA (DET STÄMMER)
- 2 NEJ (DET STÄMMER INTE)

OM "NEJ" SÅ BACKAR INTERVJUAREN ETT STEG OCH SKRIVER IN RÄTT ANTAL PERSONER I "ANTALP"

—

Kontrollfråga som ställs om intervjuaren behöver mer information, olika formulering beroende på svar tidigare i intervjun.

PARTNER

OM ANTALP=1

Är den person du bor tillsammans med din partner, (det vill säga någon du är gift eller sambo med)?

OM ANTALP>1

Är någon av dem du bor tillsammans med din partner, (det vill säga någon du är gift eller sambo med)?

- 1 JA
- 2 NEJ

F8 VET EJ
F9 VILL EJ SVARA

—
KARTLÄGGNING AV VILKA PERSONER SOM TILLHÖR HUSHÅLLET

HUSHALL

OM ENDAST PARTNER INGÅR I UP:S HUSHÅLL

Vad heter den person du är gift/sambo med?

OM PARTNER INGÅR I UP:S HUSHÅLL TILLSAMMANS MED MINST YTTERLIGARE EN PERSON

Då tar vi en person i taget och börjar med den du är gift/sambo med. Vad heter den personen?

I UP:S HUSHÅLL INGÅR EN PERSON, EJ PARTNER

Vad heter den personen (som tillhör ditt hushåll)?

I UP:S HUSHÅLL INGÅR FLER ÄN EN PERSON, INGEN PARTNER

Då tar vi en person i taget och börjar med den äldsta i hushållet. Vad heter den personen?

OM UP:S HUSHÅLL BESTÅR AV FLERA PERSONER

Vi fortsätter med nästa i hushållet. Vad heter den personen

FINNS NAMNET I LISTAN NEDAN SKRIV DÅ NUMRET SOM FINNS FÖRE NAMNET SOM SVAR. FINNS INTE NAMNET I LISTAN NEDAN, MÅSTE DU SKRIVA 20 SOM SVAR

20 ANNAN PERSON

F8 VET EJ
F9 VILL EJ SVARA

—
TILLNAMN

TILLTALSNAMN:

F8 VET EJ
F9 VILL EJ SVARA

EFTERNAMN

EFTERNAMN:

KON

OM SVARET ÄR GIVET BEHÖVER FRÅGAN INTE STÄLLAS:

Är det en man eller en kvinna?

- 1 MAN
- 2 KVINNA

F8 VET EJ
F9 VILL EJ SVARA

ALDER

Vilket år är *[TILLTALSNAMN]* född?

ANGE ÅRTAL MED 4 SIFFROR:

F8 VET EJ

F9 VILL EJ SVARA

—

OM ALDER=VET EJ ELLER VILL EJ SVARA

ALDER1

Kan du säga ungefär hur gammal *[TILLTALSNAMN]* är?

(Är han/hon mellan...?)

1 0-9 år

2 10-15 år

3 16-18 år

4 19 år eller äldre

F8 VET EJ

F9 VILL EJ SVARA

—

OM ANGETT ÅRTAL I ALDER

ALDER2

Och vilken månad (är *[TILLTALSNAMN]* född)?

1 JANUARI

2 FEBRUARI

3 MARS

4 APRIL

5 MAJ

6 JUNI

7 JULI

8 AUGUSTI

9 SEPTEMBER

10 OKTOBER

11 NOVEMBER

12 DECEMBER

F8 VET EJ

F9 VILL EJ SVARA

—

OM ANGETT ÅRTAL I ALDER

ALDER3

Och vilken dag (är [*TILLTALSNAMN*] född)?

ANGE DAG (1-31):

F8 VET EJ

F9 VILL EJ SVARA

OM ANGETT ÅRTAL I ALDER
ALDER4

Och vilka är de fyra sista siffrorna i personnumret?

F8 VET EJ

F9 VILL EJ SVARA

RELATION1

Vilken relation har [*TILLTALSNAMN*] till dig?

1 MAKE/MAKA/REG. PARTNER

2 SAMBO

3 BARN (EGET/ADOPTIV ELLER MAKES/MAKAS/SAMBOS)

4 FOSTERBARN

5 MAMMA (EGEN, ADOPTIV, STYV, PLAST, PAPPAS SAMBO ETC)

6 PAPPA (EGEN, ADOPTIV, STYV, PLAST, MAMMAS SAMBO ETC)

7 FOSTERMAMMA

8 FOSTERPAPPA

9 SYSKON (HEL-/HALV-/STYV-/PLAST)

10 FOSTERSYSKON

11 ANNAN

F8 VET EJ

F9 VILL EJ SVARA

OM RELATION1=11 (ANNAN)
RELATION2

VILKEN RELATION:

M/M/S = MAKE/MAKA/SAMBO/REGISTRERAD PARTNER

12 UP:S BARNBARN

13 UP:S MORMOR/MORFAR

14 UP:S FARMOR/FARFAR

- 15 UP:S SVÄRSON/SVÄRDOTTER
 - 16 UP:S SYSKONS PARTNER
 - 17 UP:S SYSKONBARN
 - 18 UP:S KUSIN

 - 19 UP:S FASTER/FARBROR
 - 20 UP:S MOSTER/MORBROR
 - 21 UP:S INGIFTA FASTER/FARBROR
 - 22 UP:S INGIFTA MOSTER/MORBROR

 - 23 MAKA/MAKE/SAMBOS MAMMA/PAPPA
 - 24 MAKA/MAKE/SAMBOS MORMOR/MORFAR
 - 25 MAKA/MAKE/SAMBOS FARMOR/FARFAR
 - 26 MAKA/MAKE/SAMBOS SYSKON
 - 27 MAKA/MAKE/SAMBOS SYSKONS PARTNER
 - 28 MAKA/MAKE/SAMBOS SYSKONS BARN
 - 29 MAKA/MAKE/SAMBOS KUSIN

 - 30 MAKA/MAKE/SAMBOS FASTER/FARBROR
 - 31 MAKA/MAKE/SAMBOS MOSTER/MORBROR
 - 32 MAKA/MAKE/SAMBOS INGIFTA FASTER/FARBROR
 - 33 MAKA/MAKE/SAMBOS INGIFTA MOSTER/MORBROR

 - 35 ANNAN RELATION, ANGE VILKEN I NÄSTA FRÅGA
-

—
ANNANREL

ANGE VILKEN RELATION PERSONEN HAR TILL UP:

- F8 VET EJ**
 - F9 VILL EJ SVARA**
-

—
*STÄLLS FÖR BARN (0-19 ÅR) OM UP ÄR SAMMANBOENDE
FU0161A*

Är han/hon biologiskt barn till både dig och [NAMN MAKE/MAKA/SAMBO]?

- 1 JA, ÄR BIOLOGISKT BARN TILL BÅDA**
- 2 NEJ, ÄR BARA UP:S BARN**
- 3 NEJ, ÄR MAKES/MAKAS/SAMBOS BARN**
- 4 NEJ, ÄR ADOPTIVBARN (SOM INGEN I FAMILJEN ÄR BIOLOGISK FÖRÄLDER TILL)**
- 5 NEJ, ÄR FOSTERBARN I FAMILJEN**

- F8 VET EJ**
 - F9 VILL EJ SVARA**
-

STÄLLS FÖR BARN (0-19 ÅR) OM UP ÄR ENSAMSTÅENDE
FU0161B

Är han/hon ditt biologiska barn?

- 1 JA
- 2 NEJ

F8 VET EJ

F9 VILL EJ SVARA

—
OM FU0161B=2
FU0161C

Är han/hon adoptivbarn, fosterbarn eller före detta make/maka/sambos barn?

- 1 ADOPTIVBARN
- 2 FOSTERBARN
- 3 FÖRE DETTA MAKE/MAKA/SAMBOS BARN
- 4 ANNAT

F8 VET EJ

F9 VILL EJ SVARA

OM FU0161C=4 (ANNAT)

FU0161D

ANGE I KLARTEXT VAD UP SÄGER OM BARNET:

F8 VET EJ

F9 VILL EJ SVARA

OM BARN ELLER FOSTERBARN 0-19 ÅR I HUSHÅLLET

FU0181A

Bor [BARNETS NAMN] hos dig/er en del av tiden eller hela tiden?

1 HELA TIDEN

2 DEL AV TIDEN

F8 VET EJ

F9 VILL EJ SVARA

OM BARNET BOR ENDAST DEL AV TIDEN I HUSHÅLLET

FU0181B

Bor [BARNETS NAMN] hos dig/er mer än halva tiden, ungefär halva tiden eller mindre än halva tiden?

2 MER ÄN HALVA TIDEN

3 UNGEFÄR HALVA TIDEN (VÄXELVIS BOENDE)

4 MINDRE ÄN HALVA TIDEN

F8 VET EJ

F9 VILL EJ SVARA

OM BARNET ÄR UP:S BIOLOGISKA BARN

BORFOD

Har han/hon bott tillsammans med dig sedan han/hon föddes?

OBS! KODA JA OM BARNET BOTT HOS UP MINST HALVA TIDEN SEDAN FÖDSELN.

1 JA

2 NEJ

F8 VET EJ

F9 VILL EJ SVARA

*STÄLLS FÖR BARN SOM EJ BOTT MED UP SEDAN FÖDSELN och FÖR ÖVRIGA
HUSHÅLLSMEDL.*

BORSEDAN

Sedan vilket år har du och [NAMN] bott tillsammans?

ANGE SVAR ENLIGT ÅÅÅÅ:

F8 VET EJ

F9 VILL EJ SVARA

STÄLLS OM BARNETS BÅDA BIOLOGISKA FÖRÄLDRAR INTE INGÅR I UP:S HUSHÅLL
FU2114A

Hur ofta träffar [BARNETS NAMN] sin andra biologiska förälder?

- 1 FLERA GÅNGER I VECKAN
- 2 UNGEFÄR EN GÅNG I VECKAN
- 3 UNGEFÄR VARANNAN VECKA
- 4 NÅGON GÅNG I MÅNADEN
- 5 MER SÄLLAN
- 6 INGEN KONTAKT ALLS
- 7 FÖRÄLDERN ÄR OKÄND/DÖD

F8 VET EJ

F9 VILL EJ SVARA

*TILL ALLA UTOM UP SOM BOR I GRUPPBOENDE, PÅ SJUKHEM / INSTITUTION ELLER
SOM INNEBOENDE*

FLERBO

OM HUSHÅLLET ENDAST BESTÅR AV UP

Finns det någon person som bor tillsammans med dig som inte tillhör hushållet?

OM HUSHÅLLET BESTÅR AV FLER ÄN UP

Finns det någon ytterligare person som bor tillsammans med dig som inte tillhör hushållet?

UTÖVER DE SOM REDAN NÄMNTS I HUSHÅLLET

- 1 JA
- 2 NEJ

F8 VET EJ

F9 VILL EJ SVARA

OM HAR INNEBOENDE (DVS. FLERBO=1)

FLERBO2

Bor din/er inneboende i en egen avskild del eller delar ni helt eller delvis bostad?

- 1 BOR I EGEN DEL
- 2 DELAR HELT ELLER DELVIS BOSTAD

F8 VET EJ

F9 VILL EJ SVARA

*OM INNEBOENDE DELAR BOSTAD MED UP
FLERBO3*

Hur många inneboende har du/ni?

ANGE HUR MÅNGA:

F8 VET EJ

F9 VILL EJ UPPGE RELATION

Boende 2

OM EJ INSTITUTIONSBOENDE:
HH020

Och så lite fler frågor om din bostad.

Äger eller hyr du/ni huset/bostaden eller är det en bostadsrätt?

OBS! DET FINNS DE SOM ÄGER SIN LÄGENHET UTAN ATT DET ÄR EN BOSTADSRÄTT

- 1 ÄGER (ÄGANDERÄTT/ANDELSLÄGENHET/ ARRENDE)
- 2 HYRESRÄTT (FÖRSTA-, ANDRA-, TREDJE OSV. HAND/INNEBOENDE/KOLLEKTIV)
- 3 BOSTADSRÄTT
- 4 TJÄNSTEBOSTAD
- 5 BOR HYRESFRITT
- 6 BOR I BOSTAD SOM BETALAS AV SOCIALEN
- 7 ANNAT (ANGE VAD I NÄSTA FRÅGA)

F8 VET EJ

F9 VILL EJ SVARA

HH020A

(Hur disponerar du bostaden?)

ANGE HUR BOSTADEN DISPONERAS:

F8 VET EJ

F9 VILL EJ SVARA

TILL ALLA:

HH031

OM ÄGANDERÄTT eller BOSTADSRÄTT:

Vilket år köpte du eller någon annan som bor i ditt hushåll bostaden?

OM ÄRVT ELLER FÅTT ANGE ÅRET

OM HYRESRÄTT MEN EJ INNEBOENDE, STUDENTKORRIDOR, GRUPPBOENDE eller INSTITUTION:

Vilket år fick du eller någon annan som bor i ditt hushåll idag, hyreskontrakt för bostaden?

OM STUDENTKORRIDOR:

Vilket år flyttade du in i det studentrum du nu har?

OM INNEBOENDE:

Vilket år flyttade du som inneboende till din nuvarande bostad?

ÖVRIGA:

Vilket år flyttade du in där du nu bor?

F8 VET EJ

F9 VILL EJ SVARA

ANGE ÅR: (EX. 1980)

—

ANTALP2

Hur många personer är det i din hyresvärd's familj?

ANGE ANTAL PERSONER:

F8 VET EJ

F9 VILL EJ SVARA

—

INTROBO1

ALLA UTOM BOENDE I STUDENTKORRIDOR eller PÅ INSTITUTION:

Nu kommer några frågor om din bostad.

OM INNEBOENDE:

När du svarar ska du bara tänka på den del av bostaden som du hyr.

—

ALLA UTOM BOENDE I STUDENTKORRIDOR eller PÅ INSTITUTION:

HH030A

Om du bortser från köket hur många rum finns det i bostaden?

OM HAR INNEBOENDE:

Om du bortser från köket och de rum som hyrs ut hur många rum finns det i bostaden?

OM ÄR INNEBOENDE:

Hur många rum hyr du?

F8 VET EJ

F9 VILL EJ SVARA

ANGE ANTAL RUM

—

ALLA UTOM BOENDE PÅ INSTITUTION:

BO0133

Finns det kök eller kokvrå (i bostaden)?

OM ÄR INNEBOENDE:

Finns det kök eller kokvrå i din del (som du hyr)?

OM STUDENTHUSKORRIDOR:

Finns det pentry i ditt studentrum?

- 1 JA, KÖK (MINST 6 KVADRATMETER)**
- 2 JA, KOKVRÅ (MINDRE ÄN 6 KVADRATMETER)**
- 3 NEJ, VARKEN KÖK ELLER KOKVRÅ**

F8 VET EJ

F9 VILL EJ SVARA

ALLA UTOM BOENDE PÅ INSTITUTION:

BO0103

Hur stor är bostadens yta i kvadratmeter?

OM ÄR INNEBOENDE:

Om du ser till den del av bostaden som du hyr hur stor är då bostadens yta i kvadratmeter?

ALLA UTOM BOENDE PÅ INSTITUTION:
HH080A

Finns det bad eller dusch (i bostaden)?

OM INNEBOENDE:

Finns det bad eller dusch i din del (som du hyr)?

OM STUDENTHUSKORRIDOR:

Har du dusch i ditt studentrum?

- 1 JA
- 2 NEJ

F8 VET EJ

F9 VILL EJ SVARA

ALLA UTOM BOENDE PÅ INSTITUTION:
HH080A

Har du i bostaden tillgång till dator?

OM INNEBOENDE:

Har du i din del av bostaden tillgång till dator?

OM STUDENTHUSKORRIDOR:

Har du i ditt studentrum tillgång till dator?

- 1 JA
- 2 NEJ

F8 VET EJ

F9 VILL EJ SVARA

ALLA UTOM BOENDE PÅ INSTITUTION:

HS090AB

SILC

Skulle du vilja ha en dator?

- 1 JA
- 2 NEJ

F8 VET EJ

F9 VILL EJ SVARA

HS090AC

SILC

Att du inte har en dator beror det på att du inte har råd eller är det av andra skäl?

- 1 Har ej råd
- 2 Andra skäl

F8 VET EJ
F9 VILL EJ SVARA

ALLA UTOM BOENDE PÅ INSTITUTION:

BO0243

Har du i bostaden tillgång till internet?

OM ÄR INNEBOENDE:

Har du i din del av bostaden tillgång till internet?

OM STUDENTHUSKORRIDOR:

Har du i ditt studentrum tillgång till internet?

- 1 JA
- 2 NEJ

F8 VET EJ
F9 VILL EJ SVARA

ALLA UTOM BOENDE PÅ INSTITUTION:

PD080A

SILC

Att du inte har internet, beror det på att du inte har råd eller är det av andra skäl?

- 1 Har ej råd
- 2 Andra skäl

F8 VET EJ
F9 VILL EJ SVARA

BO1073

Har du någon hemförsäkring?

- 1 JA
- 2 NEJ

F8 VET EJ

F9 VILL EJ SVARA

BO1073

Fördjupningsfråga 2014-2015

Beror det på att ni inte har råd eller är det av andra skäl?

- 1 Har inte råd
- 2 Annat skäl

F8 VET EJ

F9 VILL EJ SVARA

BO1090M

Fördjupningsfråga 2014-2015

När du är i din bostad, hur ofta störs du eller besväras du av buller från exempelvis grannar biltrafik?

- 1 Varje dag
- 2 Flera gånger i veckan
- 3 Någon gång per vecka
- 4 Mer sällan/aldrig

F8 VET EJ

F9 VILL EJ SVARA

BO0102 Fördjupningsfråga 2014-2015

Tycker du att bostaden är för liten, lagom eller för stor för er?

- 1 För liten
- 2 Lagom
- 3 För stor

F8 VET EJ
F9 VILL EJ SVARA

BO0102 Fördjupningsfråga 2014-2015

Så en fråga om hur du trivs i din bostad. Trivs du...

- 1 Mycket bra**
- 2 Ganska bra**
- 3 Ganska dåligt**
- 4 Ganska dåligt**

F8 VET EJ
F9 VILL EJ SVARA

BO0522B Fördjupningsfråga 2014-2015

Vill du flytta från din bostad?

- 1 JA**
- 2 NEJ**

F8 VET EJ
F9 VILL EJ SVARA

BO521M Fördjupningsfråga 2014-2015

Vilket är det främsta skälet till att du bor med dina föräldrar/mamma/pappa?

- 1 Har inte råd med egen bostad**
- 2 Får inte tag i någon bostad**
- 3 Annat**

F8 VET EJ
F9 VILL EJ SVARA

ALLA UTOM BOENDE PÅ INSTITUTION
HS100A

Har du egen tvättmaskin eller tillgång till gemensam tvättstuga?

OM STUDENTHUSKORRIDOR:

Har du tillgång till tvättstuga i anslutning till studentboendet?

SIL

- 1 JA (EGEN EL. I GEMENSAM TVÄTTSTUGA)**
2 NEJ

- F8 VET EJ**
F9 VILL EJ SVARA

ALLA UTOM BOENDE PÅ INSTITUTION
HS100AB

Skulle du vilja ha en egen tvättmaskin?

- 1 JA (EGEN EL. I GEMENSAM TVÄTTSTUGA)**
2 NEJ

- F8 VET EJ**
F9 VILL EJ SVARA

ALLA UTOM BOENDE PÅ INSTITUTION
HS100AC

Att du inte har egen tvättmaskin beror det på att du inte har råd eller är det av andra skäl?

- 1 Har ej råd**
2 Andra skäl

- F8 VET EJ**
F9 VILL EJ SVARA
-

HS070A

Har du i bostaden tillgång till egen eller annan hushållsmedlems telefon?

OM ÄR INNEBOENDE:

Har du i din del av bostaden tillgång till egen telefon?

OM STUDENTHUSKORRIDOR:

Har du i ditt studentrum tillgång till egen telefon?

OM SJUKHEM M FL:

Har du egen telefon på rummet?

BÅDE FAST- OCH MOBILTELEFON RÄKNAS

- 1 JA
- 2 NEJ

F8 VET EJ
F9 VILL EJ SVARA

HS070A B

Skulle du vilja ha en egen hemtelefon?

SILC

- 1 JA
- 2 NEJ

F9 VET EJ

F9 VILL EJ SVARA

ALLA UTOM BOENDE PÅ INSTITUTION

HS070AC

Att du inte har tillgång till någon telefon, beror det på att du inte har råd eller är det av andra skäl?

- 1 HAR EJ RÅD
- 2 ANDRA SKÄL

F8 VET EJ
F9 VILL EJ SVARA

HS080A

Har du i bostaden tillgång till TV?

OM ÄR INNEBOENDE:

Har du i din del av bostaden tillgång till TV?

OM STUDENTHUSKORRIDOR:

Har du i ditt studentrum tillgång till TV?

OM SJUKHEM M FL:

Har du TV på rummet?

- 1 JA
- 2 NEJ

F8 VET EJ

F9 VILL EJ SVARA

ALLA UTOM BOENDE PÅ INSTITUTION
HS080AB

Skulle du vilja ha TV?

- 1 Ja
- 2 Nej

F8 VET EJ

F9 VILL EJ SVARA

HS080AB

Att du inte har tillgång till någon TV beror det på att du inte har råd eller är det av andra skäl?

- 1 Ej råd
- 2 Andra skäl

F8 VET EJ

F9 VILL EJ SVARA

INTROBO2

ALLA UTOM BOENDE PÅ INSTITUTION eller GRUPPBOENDE

Nu kommer jag att ställa några frågor om olika problem som kan finnas i en bostad.

ALLA UTOM BOENDE PÅ INSTITUTION eller GRUPPBOENDE
HH040A

Har du i bostaden problem med läckande tak, fukt i väggar, i golv eller i husgrunden?

OM ÄR INNEBOENDE:

Har du i din del av bostaden problem med läckande tak, fukt i väggar, i golv eller i husgrunden?

OM STUDENTHUSKORRIDOR:

Har du i ditt studentrum problem med läckande tak, fukt i väggar, i golv eller i husgrunden?

1 JA

2 NEJ

F8 VET EJ

F9 VILL EJ SVARA

ALLA UTOM BOENDE PÅ INSTITUTION eller GRUPPBOENDE
HH040B

Har du i bostaden problem med röta i fönsterkarmar eller golv?

OM ÄR INNEBOENDE:

Har du i din del av bostaden problem med röta i fönsterkarmar eller golv?

OM STUDENTHUSKORRIDOR:

Har du i ditt studentrum problem med röta i fönsterkarmar eller golv?

1 JA

2 NEJ

F8 VET EJ

F9 VILL EJ SVARA

—
ALLA UTOM BOENDE PÅ INSTITUTION eller GRUPPBOENDE
HS160

Har du i bostaden problem med att det är alltför mörkt i något rum även en solig dag?

OM ÄR INNEBOENDE:

Har du i din del av bostaden problem med att det är alltför mörkt även en solig dag?

OM STUDENTHUSKORRIDOR:

Har du problem med att det är alltför mörkt även en solig dag?

1 JA

2 NEJ

F8 VET EJ

F9 VILL EJ SVARA

—
ALLA UTOM BOENDE PÅ INSTITUTION eller GRUPPBOENDE
HS170

Har du i bostaden problem med oväsen från grannar eller från gatan?

OM ÄR INNEBOENDE:

Har du i din del av bostaden problem med oväsen från grannar eller från gatan?

OM STUDENTHUSKORRIDOR:

Har du i ditt studentrum problem med oväsen från grannar eller från gatan?

T.EX TRAFIK, AFFÄRER, INDUSTRIER

1 JA

2 NEJ

F8 VET EJ

F9 VILL EJ SVARA**INTROBO3**

ALLA UTOM BOENDE PÅ INSTITUTION eller I GRUPPBOENDE:

Och så några frågor om ditt bostadsområde.

LÄS OM UP FRÅGAR: Med bostadsområde menar vi det område som du själv betraktar som den närmaste omgivningen.

ALLA UTOM BOENDE PÅ INSTITUTION eller I GRUPPBOENDE:
HS190A

Är det vanligt med våld, stölder eller vandalism (i området där du bor)?

- 1 JA (VANLIGT)**
- 2 NEJ (OVANLIGT)**

F8 VET EJ
F9 VILL EJ SVARA

ALLA UTOM BOENDE PÅ INSTITUTION eller I GRUPPBOENDE:
HS190B

Upplever du det som ett problem för dig själv eller din familj?

- 1 JA**
- 2 NEJ**

F8 VET EJ
F9 VILL EJ SVARA

ALLA UTOM BOENDE PÅ INSTITUTION eller I GRUPPBOENDE:
HS180A

Är det vanligt med föroreningar eller andra miljöproblem på grund av trafik eller industrier (i området där du bor)?

- 1 JA (VANLIGT)**
- 2 NEJ (OVANLIGT)**

F8 VET EJ
F9 VILL EJ SVARA

ALLA UTOM BOENDE PÅ INSTITUTION eller I GRUPPBOENDE:
HS180B

Upplever du det som ett problem för dig själv eller din familj?

- 1 JA**
- 2 NEJ**

- F8 VET EJ**
 - F9 VILL EJ SVARA**
-

Barntillsyn**INTROBARN1***OM BARN 0-12 ÅR I HUSHÅLLET:*

Nu kommer några frågor om barntillsyn som gäller barn som bor minst halva tiden i hushållet och är 12 år eller yngre.

RESKODB**FRÅGORNA GÄLLER**

.. NN ..

F9 BORTFALL FÖR DETTA BARN

*OM BARN 5-7 ÅR I HUSHÅLLET:***RL010A**

Går han/hon i förskoleklass eller har han/hon börjat vanliga skolan (grundskolan)?

- 1 VANLIGA SKOLAN (GRUNDSKOLA ÅK 1 ELLER HÖGRE)**
- 2 FÖRSKOLEKLASS (EL. LIKNANDE - SE INSTRUKTION)**
- 3 GÅR INTE I NÅGON FORM AV SKOLA**

F8 VET EJ**F9 VILL EJ SVARA**

*OM BARN 8-12 ÅR I HUSHÅLLET:***RL010AA**

Går han/hon i skolan?

- 1 JA**
- 3 NEJ**

F8 VET EJ**F9 VILL EJ SVARA**

OM BARN 0-12 ÅR I HUSHÅLLET:

RL010B

Hur har du/ni ordnat med tillsynen för ..NN.. (före eller efter skolans slut)?

ANGE FLERA SVAR MED MELLANSLAG MELLAN OM AKTUELLT.

FRITIDS SOM DRIVS SOM FÖRÄLDRAKOOPERATIV=KOD 1
DAGIS SOM DRIVS SOM FÖRÄLDRAKOOPERATIV=KOD 2

- 1 FRITIDS (EFTIS, M.M.)
- 2 DAGIS (FÖRSKOLA)
- 3 DAGMAMMA (FAMILJEDAGHEM)
- 4 ANSTÄLLD BARNFLICKA
- 5 FÅR TILLSYN AV MOR-/FARFÖRÄLDRAR/ANDRA
SLÄKTINGAR/VÄNNER/GRANNAR
- 6 FÖRÄLDER ÄR HEMMA
- 7 BARNET KLARAR SIG SJÄLV
- 8 PERSONLIG ASSISTENT/VÅRDARE
- 9 ANNAT

F8 VET EJ

F9 VILL EJ SVARA

OM DAGIS:

RL010B1

Är det ett kommunalt eller privat dagis?

- 1 KOMMUNALT
- 2 PRIVAT
- 3 FÖRÄLDRAKOOPERATIV

F8 VET EJ

F9 VILL EJ SVARA

OM FÖRÄLDRAKOOPERATIV:

RL010B2

Kom barnen till föräldrakooperativet genom kommunens kö?

- 1 JA
- 2 NEJ

F8 VET EJ

F9 VILL EJ SVARA

OM FAMILJEDAGHEM:

RL010B3

Är det en kommunal eller privat dagmamma (familjedaghem)?

1 KOMMUNAL

2 PRIVAT

F8 VET EJ

F9 VILL EJ SVARA

RL030

Hur många timmar i veckan brukar .. NN .. vara på fritids (eller liknande)?

ANGE ANTAL HELA TIMMAR

F8 VET EJ

F9 VILL EJ SVARA

—

RL040

Hur många timmar i veckan brukar ..NN.. vara på dagis/ vara på föräldrakooperativet

ANGE ANTAL HELA TIMMAR

F8 VET EJ

F9 VILL EJ SVARA

—

RL050A

Hur många timmar i veckan brukar .. NN .. vara hos dagmamma (familjedaghem)?

ANGE ANTAL HELA TIMMAR

F8 VET EJ

F9 VILL EJ SVARA

—

RL050B

Hur många timmar i veckan brukar .. NN .. få tillsyn av barnflicka?

ANGE ANTAL HELA TIMMAR

F8 VET EJ

F9 VILL EJ SVARA

RL060

Hur många timmar i veckan brukar .. NN .. få tillsyn av mor-/farföräldrar, vänner eller grannar?

**GÄLLER ENDAST OM TILLSYNEN SKER REGELBUNDET.
OM TILLSYNEN ENDAST SKER IBLAND SOM EN "NÖDLÖSNING" - KODA 0.**

ANGE ANTAL HELA TIMMAR

F8 VET EJ

F9 VILL EJ SVARA

SIL

OM TILLSYN=1-6 OCH BARNET GÅR I SKOLA:
RL010B4

Brakar barnet klara sig själv under minst en timme i stort sett varje skoldag?

KLARA SIG SJÄLV = UTAN SÄRSKILD TILLSYN

- 1 JA**
- 2 NEJ**

F8 VET EJ
F9 VILL EJ SVARA

EK0231

Ungefär hur stor är din/ er kostnad för barntillsyn per månad? (Om du räknar med alla dina/ era barn, ungefär hur stor är kostnaden för barntillsyn per månad?)

KRONOR:

F8 VET EJ
F9 VILL EJ SVARA

Fritid**INTROFT1**

Så några frågor om fritidsboende och resor.

FT0010A

Äger du/ni något fritidshus, husvagn eller annat fritidsboende där du/ni kan vara i minst en vecka per år om du/ni vill?

FRITIDSBOENDE = FRITIDSHUS, HUSBIL, HUSVAGN ELLER BÅT SOM MAN KAN ÖVERNATTA I.

- 1 JA
- 2 NEJ

F8 VET INTE
F9 VILL EJ SVARA

FT0010E1

Ungefär hur långt är det hemifrån till det fritidsboendet (SOM UP ÄGER SJÄLV)?

- 1 MINDRE ÄN 10 MIL
- 2 11-30 MIL
- 3 MER ÄN 30 MIL
- 4 DET ÄR EN HUSVAGN, HUSBIL ELLER BÅT

F8 VET EJ
F9 VILL EJ SVARA

FT0010B

Har du/ni på annat sätt tillgång till något sådant fritidsboende (där du/ni kan vara i minst en vecka per år om du/ni vill)?

FRITIDSBOENDE = FRITIDSHUS, HUSBIL, HUSVAGN ELLER BÅT SOM MAN KAN ÖVERNATTA I.

- 1 JA
- 2 NEJ

F8 VET INTE
F9 VILL EJ SVARA

FT0010E2

Ungefär hur långt är det hemifrån till det fritidsboendet (SOM UP INTE ÄGER SJÄLV)?

- 1 MINDRE ÄN 10 MIL
 - 2 11-30 MIL
 - 3 MER ÄN 30 MIL
 - 4 UP HYR FRITIDSBOSTAD PÅ OLIKA PLATSER
 - 5 DET ÄR EN HUSVAGN, HUSBIL ELLER BÅT
- F8 VET EJ
F9 VILL EJ SVARA
-

FT0010C

Har du under de senaste 12 månaderna använt fritidsboendet under minst en vecka?

- 1 JA
- 2 NEJ

F8 VET INTE
F9 VILL EJ SVARA

FT0010D

Har du under de senaste 12 månaderna under minst en vecka hyrt eller lånat något fritidsboende?

FRITIDSBOENDE = FRITIDSHUS, HUSBIL, HUSVAGN ELLER BÅT SOM MAN KAN ÖVERNATTA I.

- 1 JA
- 2 NEJ

F8 VET INTE
F9 VILL EJ SVARA

FT0030A

Har du under de senaste 12 månaderna varit borta på semester i Sverige eller utomlands under minst en veckas tid?

- 1 JA
- 2 NEJ

F8 VET INTE
F9 VILL EJ SVARA

FT0030B

Har du förutom att vara i fritidsboendet under de senaste 12 månaderna varit borta på semester i Sverige eller utomlands under minst en veckas tid?

1 JA

2 NEJ

F8 VET INTE

F9 VILL EJ SVARA

INTROFT2

*EJ INSTITUTIONSBOENDE och (DIREKT INTERVJU eller INDIREKT MED
MAKA/MAKE/SAMBO):*

Nu kommer några frågor om motion och friluftsliv

FT0276A

Har du under de senaste 12 månaderna idrottat eller motionerat utomhus?

- 1 JA**
- 2 NEJ**

F8 VET INTE
F9 VILL EJ SVARA

FT1276AA

Ungefär hur många gånger eller hur ofta (under de senaste 12 månaderna)?

- 1 NÅGON GÅNG I KVARTALET ELLER MER SÄLLAN (1-5 GGR)**
- 2 NÅGON GÅNG I MÅNADEN (6-20 GGR)**
- 3 NÅGON GÅNG I VECKAN ELLER OFTARE (MER ÄN 20 GGR)**

F8 VET INTE
F9 VILL EJ SVARA

FT0580

När du motionerat utomhus, har du då sprungit eller joggat?

**FRÅGAN GÄLLER LÖPNING I NÅGON FORM, INTE SPECIFIKT VILKEN
LÖPFORM.**

- 1 JA**
- 2 NEJ**

F8 VET INTE
F9 VILL EJ SVARA

FT0277A

Har du under de senaste 12 månaderna idrottat eller motionerat i någon inomhusanläggning?

OM UTRUSTNING FINNS I DET EGNA HEMMET SKA DETTA OCKSÅ RÄKNAS.

**1 JA
2 NEJ**

**F8 VET INTE
F9 VILL EJ SVARA**

FT1277AA

Ungefär hur många gånger eller hur ofta under de senaste 12 månaderna?

- 1 NÅGON GÅNG I KVARTALET ELLER MER SÄLLAN (1-5 GGR)
- 2 NÅGON GÅNG I MÅNADEN (6-20 GGR)
- 3 NÅGON GÅNG I VECKAN ELLER OFTARE (MER ÄN 20 GGR)

F8 VET INTE
F9 VILL EJ SVARA

FT1225A

Har du under de senaste 12 månaderna varit ute i skog och mark för att få en naturupplevelse, plocka svamp eller bär?

- 1 JA
- 2 NEJ

F8 VET INTE
F9 VILL EJ SVARA

FT1225AA

Ungefär hur många gånger eller hur ofta (under de senaste 12 månaderna)?

- 1 NÅGON GÅNG I KVARTALET ELLER MER SÄLLAN (1-5 GGR)
- 2 NÅGON GÅNG I MÅNADEN (6-20 GGR)
- 3 NÅGON GÅNG I VECKAN ELLER OFTARE (MER ÄN 20 GGR)

F8 VET INTE
F9 VILL EJ SVARA

FT1296

Har du vandrat på någon vandringsled?

UNDER DE SENASTE 12 MÅNADERNA

- 1 JA
- 2 NEJ

F8 VET INTE
F9 VILL EJ SVARA

FT1271

Har du fritidsfiskat eller varit ute i fritidsbåt?**UNDER DE SENASTE 12 MÅNADERNA.****1 JA
2 NEJ****F8 VET INTE
F9 VILL EJ SVARA**

—

FT1280

Har du åkt längdskidor?**UNDER DE SENASTE 12 MÅNADERNA****1 JA
2 NEJ****F8 VET INTE
F9 VILL EJ SVARA**

—

FT1297

Har du åkt skridskor?**UNDER DE SENASTE 12 MÅNADERNA
ALL SLAGS SKRIDSKOÅKNING UTOM RULLSKRIDSKOR/INLINES RÄKNAS.****1 JA
2 NEJ****F8 VET INTE
F9 VILL EJ SVARA**

—

FT1292

Har du spelat golf?**UNDER DE SENASTE 12 MÅNADERNA
GÄLLER EJ MINIGOLF (BANGOLF)****1 JA
2 NEJ**

F8 VET INTE
F9 VILL EJ SVARA

FT1299

Har du ridit?

UNDER DE SENASTE 12 MÅNADERNA
HÄR INRÄKNAS ALL RIDNING, PÅ RIDBANA ELLER I TERRÄNG.

1 JA
2 NEJ

F8 VET INTE
F9 VILL EJ SVARA

INTROFT3

EJ INSTITUTIONSBOENDE och (DIREKT INTERVJU eller INDIREKT MED MAKA/MAKE/SAMBO):

Nu några frågor om andra fritidsaktiviteter

FT2243A

Har du under de senaste 12 månaderna. varit på någon föreställning såsom teater, konsert, opera, balett eller annan dansföreställning?

RÄKNA INTE MED BIO, FOTBOLLSMATCHER ELLER BARNENS TEATER PÅ DAGIS/SKOLAN ETC.

- 1 JA**
- 2 NEJ**

F8 VET INTE
F9 VILL EJ SVARA

FT2243AA

Ungefär hur många gånger?

UNDER DE SENASTE 12 MÅNADERNA.

- 1 1-3 GGR**
- 2 FLER ÄN 3 GÅNGER**

F8 VET INTE
F9 VILL EJ SVARA

FT0255A

Har du under de senaste 12 månaderna läst böcker på din fritid?

RÄKNA INTE MED LJUDBÖCKER ELLER TALBÖCKER.

- 1 JA**
- 2 NEJ**

F8 VET INTE
F9 VILL EJ SVARA

FT0255B

Har du läst i stort sett varje vecka eller mer sällan?

UNDER SENASTE 12 MÅNADERNA.

**1 VARJE VECKA (EN ELLER FLERA GGR)
2 MER SÄLLAN**

**F8 VET INTE
F9 VILL EJ SVARA**

FT2294

Har du lyssnat på ljudböcker på din fritid?

**UNDER DE SENASTE 12 MÅNADERNA.
LJUSBÖCKER ÄR SAMLINGSNAMNET DÄR BEGREPPET TALBOK INGÅR.**

**1 JA
2 NEJ**

**F8 VET INTE
F9 VILL EJ SVARA**

BO0264A

Har du under de senaste 12 månaderna använt Internet på din fritid?

**INTERNET PÅ NÅGON DATOR, MOBILTELEFON, LÄSPLATTA ELLER PÅ
ANNAT SÄTT.**

**1 JA
2 NEJ**

**F8 VET INTE
F9 VILL EJ SVARA**

BO0264AA

Hur ofta brukar du gå in på Internet på fritiden?

OM UP INTE KAN SVARA, LÄS UPP ALLA SVARSALTERNATIV.

1 VARJE DAG

2 VARJE VECKA
3 NÅGON GÅNG I MÅNADEN
4 MER SÄLLAN

F8 VET INTE
F9 VILL EJ SVARA

—
BO0265

**Brukar du eller din partner (OM UP HAR NÅGON PARTNER SOM MAN BOR MED)
betala räkningar på Internet?**

**INTERNET PÅ NÅGON DATOR, MOBILTELEFON, LÄSPLATTA ELLER PÅ
ANNAT SÄTT.**

1 JA
2 NEJ

F8 VET INTE
F9 VILL EJ SVARA

BO0266

Brukar du boka, beställa eller köpa något på internet?

INTERNET PÅ NÅGON DATOR, MOBILTELEFON, LÄSPLATTA ELLER PÅ ANNAT SÄTT.

**1 JA
2 NEJ**

**F8 VET INTE
F9 VILL EJ SVARA**

BO0267

Är du med i något socialt nätverk på internet, som Facebook, Instagram, Twitter, My Space eller liknande?

INTERNET PÅ NÅGON DATOR, MOBILTELEFON, LÄSPLATTA ELLER PÅ ANNAT SÄTT.

**1 JA
2 NEJ**

**F8 VET INTE
F9 VILL EJ SVARA**

Hälsa

INLEDHA1

Nu kommer några frågor om din hälsa.

OM DIREKT INTERVJU

PH010U14

Hur tycker du att din hälsa är i allmänhet? Är den ...

- 1 mycket bra
- 2 bra
- 3 någorlunda
- 4 dålig
- 5 mycket dålig

F8 VET EJ

F9 VILL EJ SVARA

PH020A

Har du någon långvarig sjukdom eller hälsoproblem?

**RÄKNA ÄVEN MED FUNKTIONSNEDSÄTTNING / HANDIKAPP.
BESVÄR SOM VARAT, ELLER BERÄKNAS VARA, MINST 6 MÅNADER**

- 1 JA
- 2 NEJ

F8 VET EJ

F9 VILL EJ SVARA

PH030A

Har du svårt att delta i aktiviteter eller klara av sysslor som de flesta andra klarar av?

AVSER BÅDE ARBETE OCH FRITID

- 1 JA
- 2 NEJ

F8 VET EJ

F9 VILL EJ SVARA

OM SVAR=JA PÅ PH030A
PH030B

Beror det på din hälsa eller något annat?

**1 HÄLSA / SJUKDOM, ÅLDERSKRÄMPOR, FUNKTIONSNEDSÄTTNING /
HANDIKAPP**

2 ANNAT

F8 VET EJ

F9 VILL EJ SVARA

OM SVAR=1 PÅ PH030B
PH030C

Skulle du säga att du har mycket svårt eller ganska svårt att delta i den/de aktiviteter som du har svårt att klara av?

OM DET VARIERAR, FÖRSÖK ANGE HUR DET OFTAST ÄR.

1 MYCKET SVÅRT

2 GANSKA SVÅRT

F8 VET EJ

F9 VILL EJ SVARA

OM SVAR=1 PÅ PH030B, DVS. HAR AKTIVITETSNEDSÄTTNING PGA HÄLSA
PH030D

Har dessa svårigheter pågått under minst sex månader?

**RÄKNA ÄVEN MED SÄSONGSBUNDNA / ÅTERKOMMANDE SVÅRIGHETER,
T.EX. "SKOV".**

1 JA

2 NEJ

F8 VET EJ

F9 VILL EJ SVARA

OM INTE BOR I GRUPPBOENDE ELLER PÅ SJUKHEM
HA14DOKTOR

Har du under de senaste 12 månaderna besökt läkare på grund av egen sjukdom?

**AVSER LÄKARBESÖK PÅ SJUKHUS, VÅRDCENTRAL, PRIVAT
LÄKARMOTTAGNING.
HEMBESÖK AV LÄKARE SKA RÄKNAS MED.**

**1 JA
2 NEJ**

**F8 VET EJ
F9 VILL EJ SVARA**

PH040U14

Har du någon gång under de senaste 12 månaderna verkligen behövt läkarvård men inte sökt vård?

- 1 JA
- 2 NEJ

F8 VET EJ
F9 VILL EJ SVARA

—
OM PH040U14=1, DVS. HAR AVSTÅTT FRÅN ATT SÖKA LÄKARVÅRD TROTS BEHOV
PH050U14

Vilken var den främsta orsaken till att du inte sökte (vård)?

- 1 HADE INTE RÅD
- 2 FÖR LÅNG VÄNTELISTA / VÄNTETID
- 3 HADE INTE TID
- 4 FÖR LÅNGT ATT RESA
- 5 RÄDD FÖR ATT GÅ TILL LÄKARE / SJUKHUS ELLER SPRUTRÄDD ETC
- 6 VILLE VÄNTA ETT TAG
- 7 KÄNDE INTE TILL NÅGON BRA LÄKARE
- 8 ANNAN ORSAK

F8 VET EJ
F9 VILL EJ SVARA

HA14DENT

När var du senast hos tandläkare eller tandhygienist?

FRÅGA OM UP SVARAR "UNGEFÄR 1 ÅR": Tror du det var mer eller mindre än ett år sedan?

- 1 MINDRE ÄN 1 ÅR SEDAN
- 2 FÖR 1 MEN INTE 2 ÅR SEDAN
- 3 FÖR 2 MEN INTE 5 ÅR SEDAN
- 4 FÖR 5 ÅR SEDAN ELLER MER
- 5 ALDRIG VARIT HOS TANDLÄKARE/TANDHYGIENIST

F8 VET EJ
F9 VILL EJ SVARA

PH060U14

Har du någon gång under de senaste 12 månaderna verkligen behövt tandvård men inte sökt vård?

1 JA
2 NEJ

F8 VET EJ
F9 VILL EJ SVARA

OM PH060U14=1, DVS. HAR AVSTÅTT FRÅN ATT SÖKA TANDLÄKARVÅRD TROTS BEHOV

PH070U14

Vilken var den främsta orsaken till att du inte sökte (tandvård)?

- 1 HADE INTE RÅD**
- 2 FÖR LÅNG VÄNTELISTA / VÄNTETID**
- 3 HADE INTE TID**
- 4 FÖR LÅNGT ATT RESA**
- 5 TANDLÄKARSKRÄCK**
- 6 VILLE VÄNTA ETT TAG**
- 7 KÄNDE INTE TILL NÅGON BRA TANDLÄKARE**
- 8 ANNAN ORSAK**

F8 VET EJ

F9 VILL EJ SVARA

INLEDHA3

Nu kommer frågor om några specifika sjukdomar och besvär.

HA14ALLERA

Har du någon allergi?

1 JA

2 NEJ

F8 VET EJ

F9 VILL EJ SVARA

OM HA14ALLERA=1, DVS. HAR ALLERGI

HA14ALLERB

Tycker du att du har svåra eller lätta allergiska besvär?

1 SVÅRA

2 LÄTTA

F8 VET EJ

F9 VILL EJ SVARA

HA14ASTMAA

Har du astma?

1 JA

2 NEJ

F8 VET EJ

F9 VILL EJ SVARA

—

OM HA14ASTMAA=1, DVS. HAR ASTMA.

HA14ASTMAB

Tycker du att du har svåra eller lätta besvär med astma?

OM DET VARIERAR, ANGE HUR DET OFTAST ÄR NÄR UP NUMERA HAR BESVÄR

1 SVÅRA

2 LÄTTA

F8 VET EJ

F9 VILL EJ SVARA

OM DIREKT INTERVJU

HA14PAIN1A

Har du värk i skuldror, nacke eller axlar?

1 JA

2 NEJ

F8 VET EJ

F9 VILL EJ SVARA

OM DIREKT INTERVJU OCH HA14PAIN1A=1

HA14PAIN1B

Tycker du att du har svår eller lätt värk?

OM DET VARIERAR, ANGE HUR DET OFTAST ÄR NÄR UP NUMERA HAR VÄRK

1 SVÅR

2 LÄTT

F8 VET EJ

F9 VILL EJ SVARA

OM DIREKT INTERVJU

HA14PAIN2A

Har du ryggvärk eller höftsmärtor?

1 JA

2 NEJ

F8 VET EJ
F9 VILL EJ SVARA

OM DIREKT INTERVJU OCH HA14PAIN2A=1
HA14PAIN2B

Tycker du att du har svår eller lätt värk?

OM DET VARIERAR, ANGE HUR DET OFTAST ÄR NÄR UP NUMERA HAR VÄRK

1 SVÅR
2 LÄTT

F8 VET EJ
F9 VILL EJ SVARA

OM DIREKT INTERVJU
HA14PAIN3A

Har du värk i armar, händer, ben eller fötter?

1 JA
2 NEJ

F8 VET EJ
F9 VILL EJ SVARA

OM DIREKT INTERVJU OCH HA14PAIN3A=1
HA14PAIN3B

Tycker du att du har svår eller lätt värk?

OM DET VARIERAR, ANGE HUR DET OFTAST ÄR NÄR UP NUMERA HAR VÄRK

1 SVÅR
2 LÄTT

F8 VET EJ
F9 VILL EJ SVARA

OM DIREKT INTERVJU
HA14SLEEPA

Har du besvär med sömnen?

1 JA
2 NEJ

F8 VET EJ
F9 VILL EJ SVARA

OM DIREKT INTERVJU OCH HA14SLEEPA=1
HA14SLEEPB

Tycker du att du har svåra eller lätta besvär med sömnen?

1 SVÅRA
2 LÄTTA

F8 VET EJ
F9 VILL EJ SVARA

OM DIREKT INTERVJU
HA14OROA

Har du besvär av ängslan, oro eller ångest?

1 JA
2 NEJ

F8 VET EJ
F9 VILL EJ SVARA

OM DIREKT INTERVJU OCH HA14OROA=1
HA14OROB

Tycker du att du har svåra eller lätta besvär av ängslan, oro eller ångest?

**OM DET VARIERAR, ANGE HUR DET OFTAST ÄR NÄR UP NUMERA HAR DESSA
BESVÄR**

1 SVÅRA
2 LÄTTA

F8 VET EJ
F9 VILL EJ SVARA

HA14DYSXA

Har du dyslexi eller dyskalkyli?

1 JA
2 NEJ

F8 VET EJ
F9 VILL EJ SVARA

OM HA14DYSXA=1, DVS. HAR DYSLEXI ELLER DYSKALKYLI
HA14DYSXB

Tycker du att du har stora eller vissa problem att läsa, skriva eller räkna?

- 1 STORA**
- 2 VISSA**

F8 VET EJ
F9 VILL EJ SVARA

HA14NEURO

Har du ADHD, Aspergers syndrom eller någon annan neuropsykiatrisk diagnos?

- 1 JA**
- 2 NEJ**

F8 VET EJ
F9 VILL EJ SVARA

OM HA14NEURO=1, DVS. HAR NEUROPSYKIATRISK DIAGNOS
HA14NEURO2

Vilken diagnos har du?

FLERA ALTERNATIV KAN ANGES MED MELLANSLAG MELLAN

- 1 ADHD**
- 2 ASPERGERS SYNDROM**
- 3 AUTISM**
- 4 TICS**
- 5 TOURETTES SYNDROM**
- 6 ADD**
- 7 DAMP**
- 8 ANNAN DIAGNOS**

F8 VET EJ
F9 VILL EJ SVARA

OM HA14NEURO2=8, DVS. ANNAN DIAGNOS
HA14NEURO3

Vilken diagnos har du?

ANGE DIAGNOS:

F8 VET EJ

F9 VILL EJ SVARA

—

OM DIREKT INTERVJU

HA14LENGTH

Och nu ett par frågor om längd och vikt. Hur lång är du?

ANTAL CM:

F8 VET EJ

F9 VILL EJ SVARA

OM DIREKT INTERVJU

HA14WEIGHT

Ungefär hur mycket väger du?

ANTAL KG:

F8 VET EJ

F9 VILL EJ SVARA

HA14SMOKE

Och så ett par frågor om tobak. Röker du dagligen?

1 JA

2 NEJ

F8 VET EJ

F9 VILL EJ SVARA

HA14SNUFF

Snusar du dagligen?

NIKOTINFRITT SNUS SKA INTE RÄKNAS MED

1 JA

2 NEJ

F8 VET EJ

F9 VILL EJ SVARA

OM DIREKT INTERVJU
INLEDHA5

Nu några frågor om syn, hörsel och rörelseförmåga.

OM DIREKT INTERVJU
HA14SYN1

Använder du glasögon eller kontaktlinser?

- 1 JA (ALLTID ELLER IBLAND)**
- 2 NEJ**
- 3 ÄR BLIND**

F8 VET EJ
F9 VILL EJ SVARA

OM DIREKT INTERVJU OCH HA14SYN1 INTE ÄR LIKA MED 3, DVS. OM EJ BLIND
HA14SYN2

Har du synsvårigheter, till exempel svårt att se vanlig text i en dagstidning *OM ANVÄNDER GLASÖGON/KONTAKTLINSER:* – även om du använder glasögon eller linser?

FRÅGAN GÄLLER SYNSVÅRIGHETER, INTE OM UP KAN LÄSA.

- 1 JA, HAR SVÅRT ATT SE**
- 2 NEJ**
- 3 ÄR BLIND**

F8 VET EJ
F9 VILL EJ SVARA

OM DIREKT INTERVJU OCH HAR SVÅRT ATT SE ELLER ÄR BLIND (ENLIGT HA14SYN1 ELLER HA14SYN2)
HA14SYN3

OM BLIND: Använder du några synhjälpmedel, till exempel vit käpp, talsyntes, ledarhund eller något annat?

ÖVRIGA: Använder du några andra synhjälpmedel än glasögon eller linser, till exempel förstoringsglas, specialbelysning, talsyntes eller något annat?

OM EJ BLIND ENLIGT SVAR: ÄVEN T.EX. VIT KÄPP ELLER LEDARHUND.

- 1 JA**
- 2 NEJ**

F8 VET EJ
F9 VILL EJ SVARA
OM DIREKT INTERVJU
HA14HEAR1

Använder du hörapparat?

- 1 JA (ALLTID ELLER IBLAND)**
- 2 NEJ**
- 3 ÄR DÖV**

F8 VET EJ
F9 VILL EJ SVARA

*OM DIREKT INTERVJU OCH HA14HEAR1=2, DVS. ANVÄNDER EJ HÖRAPPARAT OCH
ÄR EJ DÖV*
HA14HEAR2

Har du nedsatt hörsel, till exempel svårt att höra vad som sägs i samtal mellan flera personer?

- 1 JA, HAR NEDSATT HÖRSEL**
- 2 NEJ**
- 3 ÄR DÖV**

F8 VET EJ
F9 VILL EJ SVARA

OM DIREKT INTERVJU OCH HA14HEAR2=1, DVS. HAR NEDSATT HÖRSEL
HA14HEAR3

Tycker du generellt sett att du har stora eller vissa svårigheter att höra?

- 1 STORA SVÅRIGHETER**
- 2 VISSA SVÅRIGHETER**
- 3 ÄR DÖV**

F8 VET EJ
F9 VILL EJ SVARA

HA14TRAPPA

OM DIREKT INTERVJU
Har du svårt att gå i trappor?

OM INDIREKT INTERVJU

Så någon eller några frågor om rörlighet. Har han/hon svårt att gå i trappor?

**RÄKNA INTE MED TILLFÄLLIGA SVÅRIGHETER (T.EX. OM UP HAR BRUTIT BENET ELLER VRICKAT FOTEN)
GÄLLER UPP OCH / ELLER NER FÖR TRAPPOR (BEROENDE PÅ VAD UP HAR SVÅRAST FÖR).**

- 1 JA**
- 2 NEJ**
- 3 SITTER I RULLSTOL**

**F8 VET EJ
F9 VILL EJ SVARA**

*OM HA14TRAPPA=1, DVS. SVÅRT ATT GÅ I TRAPPOR
HA14TRAPPB*

Tycker du att du har stora eller vissa svårigheter (att gå i trappor)?

- 1 STORA**
- 2 VISSA**
- 3 SITTER I RULLSTOL**

**F8 VET EJ
F9 VILL EJ SVARA**

*OM HA14TRAPPA=1, DVS. SVÅRT ATT GÅ I TRAPPOR ELLER OM UP SITTER I
RULLSTOL
HA14KRYCKA*

OM SITTER I RULLSTOL: Använder du något annat hjälpmedel än rullstolen för att förflytta dig, som till exempel käpp, kryckor eller rullator?

ÖVRIGA: Använder du käpp, kryckor, rullator, rullstol eller liknande för att förflytta dig?

OM UP T.EX. BRUTIT BENET OCH TILLFÄLLIGT BEHÖVER T.EX. KÄPP SKA DET INTE RÄKNAS SOM ETT JA-SVAR.

- 1 JA (ALLTID ELLER IBLAND)**
- 2 NEJ**

**F8 VET EJ
F9 VILL EJ SVARA**

OM HA14TRAPPA=1, DVS. SVÅRT ATT GÅ I TRAPPOR ELLER OM UP SITTER I RULLSTOL HA14WALK1

ANVÄNDER INGA HJÄLPMEDEL FÖR ATT FÖRFLYTТА SIG: **Kan du ta en kortare promenad på cirka 5 minuter i någorlunda rask takt?**

ANVÄNDER HJÄLPMEDEL (EJ RULLSTOL) FÖR ATT FÖRFLYTТА SIG: **Kan du ta en kortare promenad på cirka 5 minuter i någorlunda rask takt om du använder det hjälpmedel du har för att förflytta dig?**

SITTER I RULLSTOL, ANVÄNDER INGA ANDRA HJÄLPMEDEL FÖR ATT FÖRFLYTТА SIG: **Om du använder din rullstol, kan du då själv ta vad som skulle motsvara en kortare promenad på cirka 5 minuter?**

SITTER I RULLSTOL, ANVÄNDER ÄVEN ANDRA HJÄLPMEDEL FÖR ATT FÖRFLYTТА SIG:

Om du använder din rullstol eller något annat hjälpmedel, kan du då själv ta vad som skulle motsvara en kortare promenad på cirka 5 minuter?

OM SITTER I RULLSTOL: **UP KAN HA SÄLLSKAP PÅ PROMENADEN, MEN SKA KUNNA HANTERA RULLSTOLEN HELT SJÄLV.**

1 JA

2 NEJ

F8 VET EJ

F9 VILL EJ SVARA

OM HA14WALK1=1, DVS. KLARAR INTE AV ATT TA EN PROMENAD PÅ CA 5 MINUTER
HA14WALK2

Behöver du hjälp av en annan person för att förflytta dig?

- 1 JA**
- 2 NEJ**

F8 VET EJ
F9 VILL EJ SVARA

OM 65 ÅR ELLER ÄLDRE
HA14CARRY

Har du några svårigheter med att bära ungefär 5 kg, till exempel en tung bärkasse, en kortare sträcka, säg 10 meter?

RÄKNA INTE MED TILLFÄLLIGA SVÅRIGHETER.

- 1 JA (ALLTID ELLER IBLAND)**
- 2 NEJ**

F8 VET EJ
F9 VILL EJ SVARA

OM 65 ÅR ELLER ÄLDRE
HA14GRIPA

Har du svårt att använda dina händer för att gripa, till exempel plocka upp små saker från ett bord?

UTAN HJÄLPMEDEL.
SMÅ SAKER ÄR T.EX. PENNA, MYNT, KNAPP.

- 1 JA (ALLTID ELLER IBLAND)**
- 2 NEJ**

F8 VET EJ
F9 VILL EJ SVARA

FRÅGORNA I AVSNITTET OM HJÄLP STÄLLS

OM UP ÄR 75 ÅR ELLER ÄLDRE

ELLER

OM UP HAR NEDSATT RÖRELSEFÖRMÅGA (SVÅRT ATT GÅ I TRAPPOR OCH DESSUTOM SITTER I RULLSTOL ELLER ANVÄNDER ANNAT HJÄLPMEDEL FÖR ATT FÖRFLYTTA SIG ELLER INTE KLARAR AV ATT GÅ EN KORTARE PROMENAD PÅ CA 5 MINUTER ELLER BEHÖVER HJÄLP AV ANNAN PERSON FÖR ATT FÖRFLYTTA SIG)

ELLER

OM UP HAR EN AKTIVITETSNEDSÄTTNING (ENLIGT PH030B)

ELLER

OM UP ÄR BLIND ELLER HAR SYNNEDESÄTTNING

ELLER

OM UP HAR SVÅRT ATT BÄRA TUNGA SAKER (ENLIGT HA14CARRY)

ELLER

OM UP HAR SVÅRT ATT GRIPA (ENLIGT HA14GRIPA)

STÄLLS EJ TILL PERSONER SOM BOR I GRUPPBOENDE ELLER PÅ SJUKHEM O.DYL.

INLEDHA6

OBS! LÄS UPP HELA TEXTEN FÖR UP:

Nu kommer några frågor som handlar om sysslor i vardagslivet som en del människor klarar själva medan andra behöver hjälp. Om du klarar av de sysslor vi kommer att fråga om, men någon annan brukar göra dem, så ska du svara att du inte behöver hjälp.

HA14CLEAN

Behöver du hjälp med att städa?

1 JA (ALLTID ELLER IBLAND)

2 NEJ

F8 VET EJ

F9 VILL EJ SVARA

HA14HANDLA

Behöver du hjälp med att handla mat?

1 JA (ALLTID ELLER IBLAND)

2 NEJ

F8 VET EJ

F9 VILL EJ SVARA

HA14LAGA

Behöver du hjälp med att laga mat?

- 1 JA (ALLTID ELLER IBLAND)
2 NEJ

F8 VET EJ
F9 VILL EJ SVARA

HA14WASH

Behöver du hjälp med att tvätta?

- 1 JA (ALLTID ELLER IBLAND)
2 NEJ

F8 VET EJ
F9 VILL EJ SVARA

HA14BADA

Behöver du hjälp med att duscha eller bada?

- 1 JA (ALLTID ELLER IBLAND)
2 NEJ

F8 VET EJ
F9 VILL EJ SVARA

*OM BEHÖVER HJÄLP MED ATT STÄDA OCH HANDLA MAT OCH LAGA MAT OCH
TVÄTTA*

OCH DUSCHA/BADA

HA14BED

Behöver du hjälp med att stiga upp eller att lägga dig?

- 1 JA (ALLTID ELLER IBLAND)
2 NEJ

F8 VET EJ
F9 VILL EJ SVARA

*OM BEHÖVER HJÄLP MED ATT STÄDA OCH HANDLA MAT OCH LAGA MAT OCH
TVÄTTA
OCH DUSCHA/BADA
HA14DRESS*

Behöver du hjälp med att klä på eller av dig?

1 JA (ALLTID ELLER IBLAND)

2 NEJ

F8 VET EJ

F9 VILL EJ SVARA

OM BEHÖVER HJÄLP MED ATT STÄDA OCH HANDLA MAT OCH LAGA MAT OCH
TVÄTTA
OCH DUSCHA/BADA
HA14EAT

Behöver du hjälp med att äta?

- 1 JA (ALLTID ELLER IBLAND)
- 2 NEJ

F8 VET EJ
F9 VILL EJ SVARA

OM BEHÖVER HJÄLP MED ATT STÄDA ELLER HANDLA MAT ELLER LAGA MAT ELLER
TVÄTTA
ELLER DUSCHA/BADA
INLEDHA7

Nu några frågor om vem eller vilka du får hjälp av.

HA14HEMTJ1

Hur ofta får du hjälp av hemtjänsten?

- 1 VARJE DAG
- 2 NÅGON GÅNG VARJE VECKA
- 3 MER SÄLLAN ÄN VARJE VECKA
- 4 ALDRIG (FÅR INGEN SÅDAN HJÄLP)

F8 VET EJ
F9 VILL EJ SVARA

OM EJ ENSAMBOENDE
HA14HLPBOA

Hur ofta får du hjälp av någon som du bor med?

- 1 VARJE DAG
- 2 NÅGON GÅNG VARJE VECKA
- 3 MER SÄLLAN ÄN VARJE VECKA
- 4 ALDRIG (FÅR INGEN SÅDAN HJÄLP)

F8 VET EJ
F9 VILL EJ SVARA

HA14HLPFRA

Hur ofta får du hjälp av någon anhörig, god vän eller bekant som du inte bor med?

- 1 VARJE DAG
- 2 NÅGON GÅNG VARJE VECKA
- 3 MER SÄLLAN ÄN VARJE VECKA
- 4 ALDRIG (FÅR INGEN SÅDAN HJÄLP)

F8 VET EJ
F9 VILL EJ SVARA

HA14HLPANA

Får du hjälp av någon annan? Det kan till exempel vara hjälp via RUT-avdrag, frivilligcentraler, volontärer eller liknande.

- 1 JA
- 2 NEJ

F8 VET EJ
F9 VILL EJ SVARA

OM HA14HLPANA=1, DVS. FÅR "ANNAN" HJÄLP
HA14HLPANB

Hur ofta får du den här hjälpen?

- 1 VARJE DAG
- 2 NÅGON GÅNG VARJE VECKA
- 3 MER SÄLLAN

F8 VET EJ
F9 VILL EJ SVARA

Barnhälsa

OM BARN 7-18 ÅR I HUSHÅLLET
BHA0000A

**Nu kommer jag ställa några frågor som gäller barn mellan 7 och 18 år.
Frågorna handlar om olika funktionsnedsättningar, som utgör hinder för barnet i det vardagliga livet.**

RESKODBH

Frågorna handlar således om ... *FORMULERING OM ETT BARN*

Frågorna handlar om ... *FORMULERING OM FLERA BARN*

BARNETS / BARNENS NAMN LÄSES UPP

F9 VILL EJ SVARA PÅ HÄLSOFRÅGOR OM BARNET / BARNEN

OM BARN 7-18 ÅR I HUSHÅLLET:

OM ETT BARN

BHA0009

Har han/hon astma eller allergi som hindrar honom/henne i vardagen?

1 JA

2 NEJ

F8 VET EJ

F9 VILL EJ SVARA

OM FLERA BARN

BHA0009M

Har något av dessa barn astma eller allergi som hindrar dem i vardagen?

1 JA

2 NEJ

F8 VET EJ

F9 VILL EJ SVARA

OM JA PÅ OVANSTÅENDE FRÅGA

BHA0009MF

Vilket av barnen handlar det om?

FLERA ALTERNATIV KAN ANGES MED MELLANSLAG MELLAN

ANGE BARN:

F8 VET EJ

F9 VILL EJ SVARA

—

OM BARN 7-18 ÅR I HUSHÅLLET:

OM ETT BARN

BHA0010

Har han/hon dyslexi, dyskalkyli eller tal- eller språkstörningar?

1 JA

2 NEJ

F8 VET EJ

F9 VILL EJ SVARA

OM FLERA BARN

BHA0010M

Har något av dessa barn dyslexi, dyskalkyli eller tal- eller språkstörningar?

1 JA

2 NEJ

F8 VET EJ

F9 VILL EJ SVARA

OM JA PÅ OVANSTÅENDE FRÅGA

BHA0010MF

Vilket av barnen handlar det om?

FLERA ALTERNATIV KAN ANGES MED MELLANSLAG MELLAN

ANGE BARN:

F8 VET EJ

F9 VILL EJ SVARA

—

OM BARN 7-18 ÅR I HUSHÅLLET:

OM ETT BARN

BHA0003A

Har han/hon ADHD, autism, asperger eller liknande funktionsnedsättning?

1 JA

2 NEJ

F8 VET EJ

F9 VILL EJ SVARA

OM FLERA BARN

BHA0003AM

Har något av barnen ADHD, autism, asperger eller liknande funktionsnedsättning?

1 JA

2 NEJ

F8 VET EJ

F9 VILL EJ SVARA

OM JA PÅ OVANSTÅENDE FRÅGA

BHA0003AMF

Vilket av barnen handlar det om?

FLERA ALTERNATIV KAN ANGES MED MELLANSLAG MELLAN

ANGE BARN:

F8 VET EJ

F9 VILL EJ SVARA

—

OM BARN 7-18 ÅR I HUSHÅLLET:

OM ETT BARN

BHA0006A

Har han/hon en synnedsättning som hindrar hans/hennes dagliga liv och som inte går att korrigera med glasögon?

1 JA

2 NEJ

F8 VET EJ

F9 VILL EJ SVARA

OM FLERA BARN

BHA0006AM

Har något av barnen en synnedsättning som hindrar hans eller hennes dagliga liv och som inte går att korrigera med glasögon?

1 JA

2 NEJ

F8 VET EJ

F9 VILL EJ SVARA

OM JA PÅ OVANSTÅENDE FRÅGA

BHA0006AMF

Vilket av barnen handlar det om?

FLERA ALTERNATIV KAN ANGES MED MELLANSLAG MELLAN

ANGE BARN:

F8 VET EJ

F9 VILL EJ SVARA

OM BARN 7-18 ÅR I HUSHÅLLET:

OM ETT BARN

BHA0005A

Har han/hon en hörselnedsättning?

1 JA

2 NEJ

F8 VET EJ

F9 VILL EJ SVARA

OM FLERA BARN

BHA0005AM

Har något av barnen en hörselnedsättning?

1 JA

2 NEJ

F8 VET EJ

F9 VILL EJ SVARA

OM JA PÅ OVANSTÅENDE FRÅGA

BHA0005AMF

Vilket av barnen handlar det om?

FLERA ALTERNATIV KAN ANGES MED MELLANSLAG MELLAN

ANGE BARN:

F8 VET EJ

F9 VILL EJ SVARA

—

OM BARN 7-18 ÅR I HUSHÅLLET:

OM ETT BARN

BHA0011

Har han/hon en rörelsenedsättning?

1 JA

2 NEJ

F8 VET EJ

F9 VILL EJ SVARA

OM FLERA BARN

BHA0011M

Har något av barnen en rörelsenedsättning?

1 JA

2 NEJ

F8 VET EJ

F9 VILL EJ SVARA

OM JA PÅ OVANSTÅENDE FRÅGA

BHA0011MF

Vilket av barnen handlar det om?

FLERA ALTERNATIV KAN ANGES MED MELLANSLAG MELLAN

ANGE BARN:

F8 VET EJ

F9 VILL EJ SVARA

—

OM BARN 7-18 ÅR I HUSHÅLLET:

OM ETT BARN

BHA0007AA

Har han/hon någon annan funktionsnedsättning eller annat hälsoproblem som hindrar honom/henne i vardagen?

1 JA

2 NEJ

F8 VET EJ

F9 VILL EJ SVARA

OM FLERA BARN

BHA0007AAM

Har något av barnen någon annan funktionsnedsättning eller annat hälsoproblem som hindrar honom eller henne i vardagen?

1 JA

2 NEJ

F8 VET EJ

F9 VILL EJ SVARA

OM JA PÅ OVANSTÅENDE FRÅGA

BHA0007AAMF

Vilket av barnen handlar det om?

FLERA ALTERNATIV KAN ANGES MED MELLANSLAG MELLAN**ANGE BARN:****F8 VET EJ****F9 VILL EJ SVARA**

—

*OM ETT ELLER FLERA BARN HAR ANNAN FUNKTIONSNEDSÄTTNING /
HÄLSOPROBLEM – FRÅGAN STÄLLS FÖR RESPEKTIVE BARN SOM ANGETTS I OVAN
FRÅGA*

BHA0008AA

**Vad är det för annan funktionsnedsättning eller annat hälsoproblem som hindrar
honom/henne i vardagen?**

—

Sysselsättning

INTROSYS

Nu kommer några frågor om din nuvarande huvudsakliga sysselsättning.

PL031A

Jobbar du, är du arbetslös, studerande, pensionerad, eller något annat?

LÅT UP AVGÖRA VAD SOM ÄR DEN HUVUDSAKLIGA SYSSELSÄTTNINGEN

- 1 ARBETAR
- 2 ARBETSLÖS
- 3 STUDERANDE
- 4 PENSIONERAD
- 5 ARBETAR EJ PGA FUNKTIONSNEDSÄTTNING
(T.EX. UP SOM HAR SJUK- ELLER AKTIVITETSERSÄTTNING)
- 6 SJUKSKRIVEN
- 7 FÖRÄLDRALEDIG
- 8 HEMARBETANDE (AVSER HEMMAFRU/HEMMAMAN)
- 9 ANNAT

F8 VET EJ

F9 VILL EJ SVARA

OM SJUKSKRIVEN

PL031B

Är du sjukskriven från arbete, studier, arbetslöshet eller något annat?

LÅT UP AVGÖRA VAD SOM ÄR DEN HUVUDSAKLIGA SYSSELSÄTTNINGEN

- 1 ARBETE
- 2 ARBETSLÖSHET
- 3 STUDIER
- 4 HEMARBETE (AVSER HEMMAFRU/HEMMAMAN)
- 5 ANNAT

F8 VET EJ

F9 VILL EJ SVARA

OM FÖRÄLDRALEDIG

PL031C

Är du föräldraledig från arbete, studier, arbetslöshet eller något annat?

LÅT UP AVGÖRA VAD SOM ÄR DEN HUVUDSAKLIGA SYSSELSÄTTNINGEN

- 1 ARBETE
- 2 ARBETSLÖSHET
- 3 STUDIER
- 4 HEMARBETE (AVSER HEMMAFRU/HEMMAMAN)
- 5 ANNAT

F8 VET EJ
F9 VILL EJ SVARA

—
OM HUVUDSAKLIG SYSSELSÄTTNING ARBETE
PL031D

OM PL031A=1: Jobbar du heltid eller deltid?
OM PL031B=1 eller PL031C=1: Jobbade du heltid eller deltid?

AVSER UP:S EGEN UPPFATTNING

- 1 HELTID
- 2 DELTID

F8 VET EJ
F9 VILL EJ SVARA

—
OM SVAR=ANNAT PÅ PL031A,B,C
PL031TXT

ANNAT, ANGE VAD:

F8 VET EJ
F9 VILL EJ SVARA

—
OM HUVUDSAKLIG SYSSELSÄTTNING ÄR ANNAN ÄN ARBETE (EXKL. 75+ ÅR):
SYSS1

Har du dessutom något arbete vid sidan av?

OM ARBETSLÖS:

Även om du inte jobbar hel- eller deltid, har du något arbete några få timmar i veckan?

OM SJUKSKRIVEN:

Även om du är sjukskriven, har du något arbete några timmar i veckan?

OM MILITÄRTJÄNST:

Även om du gör militärtjänst, har du något arbete några timmar i veckan?

OM FÖRÄLDRALEDIG:

Även om du är föräldraledig, har du något arbete några timmar i veckan?

- 1 JA
- 2 NEJ

F8 VET EJ

F9 VILL EJ SVARA

*OM ARBETE VID SIDAN AV ANNAN SYSSELSÄTTNING ENL. SYSS1:
SYSS1A*

Hur många timmar per vecka jobbar du vanligtvis?

ANTAL HELA TIMMAR:

F8 VET EJ

F9 VILL EJ SVARA

*OM ARBETE VID SIDAN AV ANNAN SYSSELSÄTTNING ENL. SYSS1:
SYSS1AA*

Har du haft det arbetet sammanhängande i minst 6 månader?

- 1 JA
- 2 NEJ

F8 VET EJ

F9 VILL EJ SVARA

*OM HUVUDSAKLIG SYSSELSÄTTNING ANNAN ÄN ARBETE:
PL015*

Har du någon gång haft yrkesarbete som din huvudsakliga sysselsättning?

- 1 JA
- 2 NEJ

F8 VET EJ

F9 VILL EJ SVARA

*OM HUVUDSAKLIG SYSSELSÄTTNING ANNAN ÄN ARBETE OCH 16-67 ÅR:
PL020*

Har du sökt jobb under de senaste 4 veckorna?

- 1 JA**
- 2 NEJ**

F8 VET EJ
F9 VILL EJ SVARA

OM SÖKT ARBETE UNDER DE SENASTE 4 VECKORNA (ENL PL020):
PL025

Skulle du kunna börja jobba inom 2 veckor?

- 1 JA**
- 2 NEJ**

F8 VET EJ
F9 VILL EJ SVARA

OM ARBETE SOM HUVUDSAKLIG SYSSELSÄTTNING:
PL100A

Har du för närvarande flera arbeten?

OM SJUKSKRIVEN:

Även om du just nu är sjukskriven, har du normalt sett flera arbeten?

OM FÖRÄLDRALEDIG:

Även om du just nu är föräldraledig, har du normalt sett flera arbeten?

- 1 JA
- 2 NEJ

F8 VET EJ
F9 VILL EJ SVARA

INTROSYS2

OM ARBETE SOM HUVUDSAKLIG SYSSELSÄTTNING (INKL. FRÅNVARO PGA SJUKSKRIVNING, FÖRÄLDRALEDIGHET) eller
HAR ELLER HAR HAFT ARBETE SAMMANHÄNGANDE I 6 MÅNADER:

Då ska jag ställa några frågor om ditt (huvudsakliga/ senaste) arbete / om det arbete som du hade när du gick i pension.

PL040_1

Är/ Var du anställd eller egen företagare?

OM FLERA ARBETEN: **AVSER HUVUDSAKLIGT ARBETE**

OM ARBETE VID SIDAN OM eller ARBETAT TIDIGAR : **AVSER SENASTE ARBETE**

OM PENSIONÄR och HAR ELLER HAR HAFT ARBETE : **AVSER SISTA ARBETE INNAN PENSION**

- 1 ANSTÄLLD
- 2 EGEN FÖRETAGARE/FRI YRKESUTÖVARE (INKL. LANTBRUKARE)
- 3 OAVLÖNAD MEDHJÄLPANDE HUSHÅLLSLEDIG
- 4 JOBBADE INTE VID PENSIONERING

F8 VET EJ
F9 VILL EJ SVARA

OM FÖRETAGARE/MEDHJÄLPARE (PL040=2,3):
PL050JX_1

Vilken är/ var företagets huvudsakliga verksamhet?

ENDAST EN VERKSAMHET FÅR ANGES (DEN HUVUDSAKLIGA)

ANGE VERKSAMHET:

F8 VET EJ

F9 VILL EJ SVARA

OM ANSTÄLLD (PL040=1):

PL140M_1

Har/ Hade du en tidsbegränsad eller en fast anställning?

OM UP HAR FLERA ARBETEN:

AVSER HUVUDSAKLIGT ARBETE

OM UP EJ ARBETAR NU:

GÄLLER SENASTE ARBETE

- 1 TIDSBEGRÄNSAD ANSTÄLLNING
(T.EX. VIKARIAT, KALLAS VID BEHOV, PROVANSTÄLLNING)**
- 2 FAST/TILLSVIDAREANSTÄLLNING**

F8 VET EJ

F9 VILL EJ SVARA

—

FRÅGORNA PL050D – PL050J STÄLLS OM ARBETE ÄR HUVUDSAKLIG
SYSSELSÄTTNING:

PL050D_1

OM ANSTÄLLD eller MEDHJÄLPANDE FAMILJEMEDLEM:

Var arbetar du? (Vad heter företaget där du arbetar?)

OM FÖRETAGARE

Vad heter ditt företag?

NAMN:

—

PL050F_1

ARBETSGIVARENS NAMN:

Vilken är gatuadressen till din arbetsplats?

- 3 ARBETSPLATSEN ÄR BELÄGEN UTOMLANDS**

GATUADRESS:

—

PL050E_1

ARBETSGIVARENS NAMN:

GATUADRESS:

Har din arbetsplats ett särskilt namn?

- 7 FRÅGAN EJ RELEVANT**

ARBETSPLATSENS NAMN/BENÄMNING:

—

PL050G_1

ARBETSGIVARENS NAMN**GATUADDRESS:****BENÄMNING:****Vilken postort är det?****(På vilken postort ligger arbetsplatsen?)****3 ANNAN POSTORT**

PL050H_1

ARBETSGIVARENS NAMN:**GATUADDRESS:****BENÄMNING:****ANGE POSTORT:****F8 VET EJ****F9 VILL EJ SVARA**

PL050I_1

ARBETSGIVARENS NAMN:**GATUADDRESS:****BENÄMNING:****ANGE POSTORT:****F8 VET EJ****F9 VILL EJ SVARA**

PL050L_1

FRÅGAN BEHÖVER EJ STÄLLAS OM SVARET ÄR GIVET**LAND:**

OM OFULLSTÄNDIGT SVAR PÅ PL050JX eller PL050D-L:

PL050J_1

Vilken är den huvudsakliga verksamheten eller tillverkningen på din arbetsplats?

ENDAST EN VERKSAMHET FÅR ANGES (DEN HUVUDSAKLIGA)

F8 VET EJ
F9 VILL EJ SVARA

—
OM FÖRETAGARE eller MEDHJÄLPANDE FAMILJEMEDLEM:
PL040B_1

Har/ Hade du/ ni några anställda?

1 JA
2 NEJ

F8 VET EJ
F9 VILL EJ SVARA

OM ARBETE SOM HUVUDSAKLIG SYSSELSÄTTNING ELLER HAR ELLER HAR HAFT ARBETE SAMMANHÄNGANDE I 6 MÅNADER, EXKL. FÖRETAGARE SOM SVARAT NEJ PÅ PL040B:

PL130A_1

Om du räknar med dig själv hur många anställda finns/ fanns det på arbetsplatsen (arbetsstället)?

- 1 1**
- 2 2**
- 3 3**
- 4 4**
- 5 5**
- 6 6**
- 7 7**
- 8 8**
- 9 9**
- 10 10**
- 11 11-19**
- 12 20-49**
- 13 50 ELLER FLER**
- 14 KAN INTE SÄGA EXAKT**

F8 VET EJ

F9 VILL EJ SVARA

OM VET EJ eller KAN INTE SÄGA EXAKT I PL130A:

PL130B_1

Kan du säga på ett ungefär hur många anställda det finns/ fanns på arbetsplatsen? (Vet du om det är fler eller färre än 10 personer?)

- 1 1-10**
- 2 11 ELLER FLER**

F8 VET EJ

F9 VILL EJ SVARA

ALLA UTOM STUDERANDE 16-22 ÅR SOM ALDRIG ARBETAT:

PL050A_1

OM PENSIONERAD och HAR ELLER HAR HAFT ARBETE:

Till vilket yrke vill du räkna det arbete du hade när du gick i pension?

ÖVRIGA OM ARBETE HUV SAKL ELL VID SIDAN OM och ARBETAT 6 MÅNADER:

Till vilket yrke vill du räkna ditt arbete?

ÖVRIGA OM ARBETE VID SIDAN OM MEN EJ ARBETAT 6 MÅNADER:

Till vilket yrke vill du räkna ditt senaste arbete?

OM PENSIONERAD OCH ALDRIG ARBETAT SAMMANHÄNGANDE I 6 MÅNADER:

Vilken typ av yrke eller sysselsättning har du huvudsakligen haft med tanke på utbildning och annan erfarenhet?

OM EJ PENSIONERAD och EJ HAR ELLER HAFT ARBETE:

Till vilken typ av yrkeskategori vill du med tanke på din utbildning räkna dig?

—

OM YRKE SAKNAS I PL050A (EXKL. STUDERANDE 16-22 ÅR SOM ALDRIG ARBETAT):
PL050B_1

SKRIV YRKET I KLARTEXT:

1 HAR INTE JOBBAT/KAN INTE ANGE YRKE

FRÅGORNA PL050BA – PL050BE STÄLLS OM UP ÄR PENSIONÄR och ALDRIG HAR
JOBBAT och INTE KAN ANGE NÅGOT YRKE och EV. MAKE/MAKA/ SAMBO INTE FINNS I
HUSHÅLLET NU
PL050BA_1

Har du tidigare varit gift eller sambo?

- 1 JA**
2 NEJ

F8 VET EJ
F9 VILL EJ SVARA

OM TIDIGARE GIFT/ SAMBO
PL050BB_1

**Vilket var din make/maka/sambos huvudsakliga yrke (under hans/hennes
yrkesverksamma liv)?**

SKRIV YRKET I KLARTEXT:

PL050BC_1

Var han/hon anställd eller egen företagare?

**AVSER HUVUDSAKLIGT ARBETE UNDER MAKE/MAKA/SAMBOS
YRKESVERKSAMMA LIV**

- 1 ANSTÄLLD**
2 EGEN FÖRETAGARE (INKL. JORDBRUKARE)

F8 VET EJ
F9 VILL EJ SVARA

OM MAKE/MAKA/ SAMBO VAR FÖRETAGARE
PL050BD_1

Hade han/hon några anställda?

- 1 JA**
- 2 NEJ**

- F8 VET EJ**
 - F9 VILL EJ SVAR**
-

OM MAKE/ MAKA/ SAMBO VAR FÖRETAGARE MED ANSTÄLLDA
PL050BE_1

Ungefär hur många anställda brukade han/hon ha?

ANGE UNGEFÄRLIGT ANTAL ANSTÄLLDA:

- F8 VET INTE
F9 VILL EJ SVARA
-

OM YRKE SAKNAS I PL050A (EXKL. STUDERANDE 16-22 ÅR SOM ALDRIG ARBETAT):
PL050C_1

Vilka är/ var dina huvudsakliga arbetsuppgifter?

- F8 VET EJ
F9 VILL EJ SVARA

ARBETSUPPGIFTER I KLARTEXT:

OM ANSTÄLLD (PL040A=1):
PL150_1

Är/ Var någon personal direkt underställd dig?

- 1 JA
2 NEJ

- F8 VET EJ
F9 VILL EJ SVARA
-

OM PENSIONÄR eller STUDERANDE (23 ÅR -) och HAR ELLER HAR HAFT ARBETE:
PL050DX_1

Om du ser på hela ditt yrkesverksamma liv, har ... (YRKE ENLIGT PL050A)... varit ditt huvudsakliga yrke?

- 1 JA
2 NEJ

- F8 VET EJ
F9 VILL EJ SVARA
-

OM PENSIONÄR eller STUDERANDE (23 ÅR -) och HAR ELLER HAR HAFT ARBETE och YRKE ENLIGT PL050A EJ VARIT DET HUVUDSAKLIGA eller PENSIONÄRER SOM INTE JOBBADE VID PENSIONERINGEN:

PL040_2

Var du (då i ditt tidigare yrke) anställd eller egen företagare?

OM FLERA ARBETEN: AVSER HUVUDSAKLIGT ARBETE

- 1 ANSTÄLLD**
- 2 EGEN FÖRETAGARE/FRI YRKESUTÖVARE (INKL. LANTBRUKARE)**
- 3 OAVLÖNAD MEDHJÄLPANDE HUSHÅLLSMEDLEM**
- 4 JOBBADE INTE VID PENSIONERING**

F8 VET EJ

F9 VILL EJ SVARA

—

OM ANNAT FÖRETAG ÄN JORDBRUKSFÖRETAG (PL040AA=2):

PL050JX_2

Vilken var företagets huvudsakliga verksamhet?

ENDAST EN VERKSAMHET FÅR ANGES (DEN HUVUDSAKLIGA)

ANGE VERKSAMHET:

F8 VET EJ

F9 VILL EJ SVARA

—

OM PENSIONÄR eller STUDERANDE (23 ÅR -) och HAR ELLER HAR HAFT ARBETE och YRKE ENLIGT PL050A EJ VARIT DET HUVUDSAKLIGA:

PL050A_2

Vilket har varit ditt huvudsakliga arbete (om du ser till hela ditt yrkesverksamma liv)?

F8 VET EJ

F9 VILL EJ SVARA

—

OM PENSIONÄR ELLER STUDERANDE (23 ÅR -) och HAR ELLER HAR HAFT ARBETE och YRKE ENLIGT PL050A EJ VARIT DET HUVUDSAKLIGA och YRKE SAKNAS I PL050A_2:

PL050B_2

SKRIV YRKET I KLARTEXT:

1 UP HAR INTE JOBBAT/KAN INTE ANGE YRKE

F8 VET EJ

F9 VILL EJ SVARA

PL050C_2

Vilka var dina huvudsakliga arbetsuppgifter?

F8 VET EJ

F9 VILL EJ SVARA

ARBETSUPPGIFTER I KLARTEXT:

—
OM ANSTÄLLD (PL040A_2=1):
PL150_2

Var någon personal direkt underställd dig?

1 JA

2 NEJ

F8 VET EJ

F9 VILL EJ SVARA

—
OM ARBETE HUVUDSAKLIG SYSSÄTTNING och ANSTÄLLD (PL040=1):
SYSS2A

Arbetar du enbart på dagtid?

DAGTID AVSER 06.00-18.00 ALLA DAGAR

1 JA

2 NEJ

F8 VET EJ

F9 VILL EJ SVARA

—
OM NEJ PÅ ENBART DAGTID
SYSS2B

Arbetar du skift eller efter någon annan typ av schema där arbetstiden är förlagd till olika tider på dygnet?

1 JA

2 NEJ

F8 VET EJ

F9 VILL EJ SVARA

—
OM NEJ PÅ ENBART DAGTID

SYSS2C

Arbetar du något mellan klockan 18.00 och 22.00?**KVÄLLSTID**

- 1 JA
- 2 NEJ

F8 VET EJ**F9 VILL EJ SVARA**

—

OM NEJ PÅ ENBART DAGTID

SYSS2D

Arbetar du något mellan klockan 22.00 och 06.00?**NATTTID**

- 1 JA
- 2 NEJ

F8 VET EJ**F9 VILL EJ SVARA**

—

OM ARBETE HUVUDSAKLIG SYSSELSÄTTNING :

PL060

Hur många timmar per vecka jobbar du vanligtvis (i ditt huvudsakliga arbete)?**ANGE ANTAL TIMMAR:****F8 VET EJ****F9 VILL EJ SVARA**

—

OM ARBETE HUVUDSAKLIG SYSSELSÄTTNING och HAR MER ÄN ETT ARBETE:

PL100B

Du sa tidigare att du har mer än ett arbete.**Hur många timmar per vecka arbetar du vanligtvis i det arbetet / i dessa ytterligare arbeten?****ANGE ANTAL TIMMAR:****F8 VET EJ****F9 VILL EJ SVARA**

—

OM ARBETE HUVUDSAKLIG SYSSELSÄTTNING och ANSTÄLLD, ARBETAR 1-34 TIMMAR:

PL120A

Vilket är det främsta skälet till att du jobbar deltid/ sammantaget i dina arbeten jobbar deltid, dvs. mindre än 35 timmar i veckan?

ENDAST ETT ALTERNATIV FÅR ANGES

- 1 STUDERAR**
- 2 SJUKDOM/FUNKTIONSNEDSÄTTNING**
- 3 VILL JOBBA MER MEN FÅR INTE FLER TIMMAR/ JOBB**
- 4 VILL INTE JOBBA FLER TIMMAR/VILL BARA HA DELTID**
- 5 ARBETSTIMMARNAS (I JOBBET/JOBBEN) MOTSVARAR EN HELTID**
- 6 HEMARBETE/TAR HAND OM BARN ELLER ANNAN PERSON**
- 7 PENSION/DELPENSION**
- 8 ANNAN ORSAK**

F8 VET EJ

F9 VILL EJ SVARA

PL120B

ANGE ANNAN ORSAK:

F8 VET EJ

F9 VILL EJ SVARA

*OM ARBETE HUVUSAKLIGT och FÖRETAGARE ELLER MEDHJÄLPANDE
FAMILJEMEDLEM:*

PL160A

Har du under de senaste 12 månaderna bytt från att vara anställd till att huvudsakligen
arbeta med ditt eget företag/ som medhjälpande hushållsmedlem?

1 JA

2 NEJ

F8 VET EJ

F9 VILL EJ SVARA

*OM ARBETE HUVUSAKLIGT och FÖRETAGARE ELLER MEDHJÄLPANDE
FAMILJEMEDLEM samt NEJ PÅ PL160A:*

PL160B

Har ditt företag/ företaget du arbetar i bytt verksamhet till en annan bransch under de
senaste 12 månaderna?

1 JA

2 NEJ

F8 VET EJ

F9 VILL EJ SVARA

OM ARBETE HUVUSAKLIGT och ANSTÄLLD:

PL160C

Har du under de senaste 12 månaderna bytt till ett nytt arbete hos en ny arbetsgivare?

1 JA

2 NEJ

F8 VET EJ

F9 VILL EJ SVARA

OM ARBETE HUVUSAKLIGT och ANSTÄLLD:

PL160D

Har du under de senaste 12 månaderna bytt till helt nya arbetsuppgifter hos samma arbetsgivare?

1 JA

2 NEJ

F8 VET EJ

F9 VILL EJ SVARA

SIL

OM ARBETE HUVUSAKLIGT och ANSTÄLLD:

PL160E

Har du under de senaste 12 månaderna bytt från att huvudsakligen arbeta i eget företag till att arbeta som anställd?

- 1 JA
- 2 NEJ

F8 VET EJ
F9 VILL EJ SVARA

OM ÄNDRAD YRKESSTÄLLNING, BYTT ARBETSGIVARE eller BYTT ARBETSUPPGIFTER:

PL170A

Vilken var den huvudsakliga orsaken till att du bytte arbete/ arbetsuppgifter/ verksamhet?

- 1 BÖRJADE NYTT (ELLER SÖKER) BÄTTRE ARBETE
- 2 TIDSBEGRÄNSAT ARBETE TOG SLUT
- 3 TVUNGEN ATT SLUTA PGA. NEDLÄGGNING, NERDRAGNING, UPPSÄGNING ETC.
- 4 SÅLDE/LADE NER EGET/FAMILJENS FÖRETAG
- 5 BARNPASSNING ELLER VÅRD AV ANNAN PERSON
- 6 MAKE/MAKA/SAMBOS ARBETE MEDFÖRDE FLYTT TILL ANNAN ORT
- 7 ANNAT SKÄL (SE INSTRUKTION)

F8 VET EJ
F9 VILL EJ SVARA

OM 16-74 ÅR OCH ((GRAD=1 & PL031D=1,2 & PL040=1,2,3) ELLER GRAD=2,3,4 ELLER PL031A=8):

PL211sam1

Nu kommer några frågor om din huvudsakliga sysselsättning under de senaste 12 månaderna.

Du sade tidigare att du arbetar (heltid/deltid, som anställd/företagare/medhjälpare), är arbetslös, studerar, är pensionerad, är hemarbetande. Har det varit din huvudsakliga sysselsättning under samtliga av de senaste 12 månaderna, det vill säga (MÅNAD12) till (MÅNAD1)?

- 1 JA
- 2 NEJ

F8 VET EJ
F9 VILL EJ SVARA

OM 16-74 ÅR OCH EJ FÅTT PL211SAM1, ELLER PL211sam1=2,8:
PL211A

Nu kommer några frågor om din huvudsakliga sysselsättning under de senaste 12 månaderna.

Om vi börjar med förra månaden, dvs (MÅNAD1), vilken var då din huvudsakliga sysselsättning?

- 1 Arbetat heltid som anställd
- 2 Arbetat deltid som anställd
- 3 Arbetat heltid som egen företagare eller lantbrukare
- 4 Arbetat deltid som egen företagare eller lantbrukare
- 5 Arbetslös
- 6 Pensionerad
- 7 Sjuk- eller aktivitetsersättning
- 8 Studerande
- 9 Militärtjänst
- 10 Hemarbetande
- 11 Andra sysselsättningar utanför arbetskraften

F8 MINNS EJ/VET EJ

F9 VILL EJ SVARA

OM PL211A=1:11 (exkl. PL211sam1=2,8):
PL211sam2

Har det varit din huvudsakliga sysselsättning under samtliga av de senaste 12 månaderna, det vill säga (MÅNAD12) till (MÅNAD1)?

- 1 JA
- 2 NEJ

F8 VET EJ

F9 VILL EJ SVARA

OM (PL211A=1:11 & PL211sam1=2,8) ELLER (PL211sam2=2,8):
PL211B

Vilken var din huvudsakliga sysselsättning, under (MÅNADEN INNAN)?

- 1 Arbetat heltid som anställd
- 2 Arbetat deltid som anställd
- 3 Arbetat heltid som egen företagare eller lantbrukare
- 4 Arbetat deltid som egen företagare eller lantbrukare
- 5 Arbetslös
- 6 Pensionerad
- 7 Sjuk- eller aktivitetsersättning
- 8 Studerande
- 9 Militärtjänst

- 10 Hemarbetande**
11 Andra sysselsättningar utanför arbetskraften
12 LIKA RESTERANDE MÅNADER

F8 MINNS EJ/VET EJ

F9 VILL EJ SVARA

PL211C – L som PL211B så länge som kod 12 ej angetts

OM ARBETE HUVUDSAKLIG SYSSELSÄTTNING NU eller TIDIGARE
PL190

Hur gammal var du när du fick ditt första riktiga arbete som inte var ett sommarjobb eller bara några timmar i veckan?

GÄLLER INTE SOMMARJOBB ELLER TIMMAR VID SIDAN AV T.EX. STUDIER.

1 HAR ALDRIG HAFT RIKTIGT JOBB

F8 VET EJ

F9 VILL EJ SVARA

ANGE ÅLDER:

OM ARBETE HUVUDSAKLIG SYSSELSÄTTNING NU eller TIDIGARE
PL200

Ungefär hur många år har du sammanlagt arbetat (som anställd, egen företagare, lantbrukare eller medhjälpande hushållsmedlem)?

F8 VET EJ

F9 VILL EJ SVARA

**ANGE ANTAL ÅR:
RÄKNA ETT HALVÅR SOM ETT ÅR**

Studier

Nedanstående frågor gäller den som blir intervjuad. Senare ställs även motsvarande frågor om övriga vuxna i hushållet.

Frågan ställs inte till de som har studier som huvudsaklig sysselsättning.

PE010

Studerar du något för närvarande?

GÄLLER FORMELL UTBILDNING FRÅN GRUNDSKOLA TILL OCH MED FORSKARUTBILDNING

**1 JA
2 NEJ**

**F8 VET EJ
F9 VILL EJ SVARA**

Frågan ställs till de som svarat "ja" på PE010

PE010BU15

Studerar du för att skaffa dig ett yrke, ta en viss examen vidareutbilda dig eller för nöjes skull?

TILL IVE: **Koda 2 om UP enbart studerar för nöjes skull eller går en hobbykurs.**

Övriga ska få kod 1. De kan studera som förberedelse till yrkeslivet, skaffa sig en allmän utbildning, vidareutbilda sig eller liknande.

**1 YRKESUTBILDNING / EXAMEN / FORMELL UTBILDNING / VIDAREUTBILDNING
2 NÖJE / HOBBY**

**F8 VET EJ
F9 VILL EJ SVARA**

Frågan ställs till de som på PE010-frågorna svarat "1" samt till de som i svarade att deras huvudsakliga sysselsättning är att studera i frågorna om sysselsättning.

PE020A1U15

Om intervjupersonen har studier som huvudsaklig sysselsättning:
Så några frågor om din utbildning. Du sa tidigare att du studerar.

Alla: På vilken nivå studerar du (för närvarande)?

TILL IVE: Om IP undrar vad nivå innebär: läs upp
svarsalternativen.
Om IP svarar t ex Folkhögskola, Komvux eller
vuxenutbildning, fråga:
På vilken nivå är den utbildning du läser?

- 1 GRUNDSKOLEUTBILDNING (Inklusive SFI)
- 2 GYMNASIEUTBILDNING
- 3 HÖGSKOLE- ELLER UNIVERSITETSUTBILDNING
- 4 FORSKARUTBILDNING (Lic, doktorand)
- 5 ANNAN EFTERGYMNASIAL UTBILDNING (t ex Yrkehögskola (YH), yrkesutbildning)
- 6 KOMVUX (t.ex. kompletterar kurser på grundskolenivå eller gymnasienivå)
- 7 ANNAN UTBILDNING

F8 VET EJ
F9 VILL EJ SVARA

Frågan ställs till de som angett svarsalternativ 3 eller 5 i fråga PE020A1U15.

PE020A2U14

Högskolestudier kan läsas på olika lärosäten, vi undrar därför om du läser på universitet, högskola, folkhögskola eller yrkehögskola?

TILL IVE: Frågan ställs för att vi för universitet/högskola kommer
fråga om antal högskolepoäng där en termin=30 högskolepoäng.
Övriga lärosäten har andra poängsystem och de studenterna får istället frågor om
heltidsår.

- 1 UNIVERSITET, HÖGSKOLA
- 2 FOLKHÖGSKOLA, YRKESHÖGSKOLA, ÖVRIGA

F8 VET EJ
F9 VILL EJ SVARA

Frågan ställs till de som angett svarsalternativ 6 eller F8 i fråga PE020A1U15.

PE020A3U15

Vad är det för typ av utbildning du går, är det till exempel tekniskt basår, en utbildning på yrkeshögskolan eller något annat?

- 1 SVENSKA FÖR INVANDRARE (SFI)
- 2 TEKNISKT BASÅR
- 3 YRKESHÖGSKOLA (YH), KY
- 4 YRKESUTBILDNING PÅ GYMNASIENIVÅ
- 5 YRKESUTBILDNING PÅ EFTERGYMNASIAL NIVÅ
- 6 ANNAN UTBILDNING / ANDRA KURSER

F8 VET EJ

F9 VILL EJ SVARA

Frågan ställs till de som angett svarsalternativ 4 i fråga PE020A3U15.

PE020A4U14

Vad kallas utbildningen?

ANGE SVAR I KLARTEXT:

Frågan ställs till de som svarat att de går på Komvux.

PE020A5U15

Är studierna på grundskolenivå eller gymnasienivå?

TILL IVE:

enstaka kurserna avser.

Försök ange vilken nivå som utbildningen eller de

1 GRUNDSKOLENIVÅ

2 GYMNASIENIVÅ

F8 VET EJ

F9 VILL EJ SVARA

Frågan ställs till de som svarat "gymnasienivå" på fråga PE020A5U15.

PE020A6U15

Kommer dina kurser leda till att du får en teoretisk utbildning eller en yrkesutbildning?

TILL IVE:

teoretisk eller yrkesutbildning.

UP kan även gå en hel utbildning på Komvux, koda då

kurser för att "studera

"1=teoretisk".

Om UP har gått en yrkesutbildning och nu kompletterar

vidare"/skaffa behörighet till vidare studier: koda

Ekonomiprogrammet, estetiska, humanistiska,

naturvetenskapliga, samhällsvetenskapliga, teknik.

fritidsprogrammet, bygg- och anläggning,

Exempel på yrkesutbildningar: barn- och

administration, hantverk, hotell

el- och energi, fordon och transport, handel och

livsmedel, VVS- och

och turism, industritekniska, naturbruk, restaurang och

fastighet, vård och omsorg.

1 TEORETISK UTBILDNING (=HÖGSKOLEFÖRBEREDANDE PROGRAM)

2 YRKESUTBILDNING

F8 VET EJ

F9 VILL EJ SVARA

Nedanstående (avsnitt B) ställs till de som går gymnasieutbildningar.

Frågan ställs till de som angett svarsalternativ 2 i PE020A1U15.

PE020B1U14

Vad är det för gymnasial utbildning du går?

1 TEORETISKA UTBILDNINGAR (=HÖGSKOLEFÖRBEREDANDE PROGRAM)

**EKONOMIPROGRAMMET
ESTETISKA PROGRAMMET
HUMANISTISKA PROGRAMMET
NATURVETENSKAPSPROGRAMMET
SAMHÄLLSVETENSKAPSPROGRAMMET
3-ÅRIGA TEKNIKPROGRAMMET
ANNAN 3-ÅRIG TEORETISK UTBILDNING**

2 YRKESUTBILDNINGAR

**BARN- OCH FRITIDSPROGRAMMET
BYGG- OCH ANLÄGGNINGSPROGRAMMET
EL- OCH ENERGIPROGRAMMET
FORDONS- OCH TRANSPORTPROGRAMMET
HANDELS- OCH**

ADMINISTRATIONSPROGRAMMET

**HANTVERKSPROGRAMMET
HOTELL- OCH TURISMPROGRAMMET
INDUSTRITEKNISKA PROGRAMMET
NATURBRUKSPROGRAMMET
RESTAURANG- OCH LIVSMEDELSPROGRAMMET
VVS- OCH FASTIGHETSPROGRAMMET
VÅRD- OCH OMSORGSPROGRAMMET
ANNAN 3-ÅRIG YRKESUTBILDNING**

3 DET 4-ÅRIGA TEKNIKPROGRAMMET (TEORETISK UTB.)

4 EKONOMISK PÅBYGGNADSUTBILDNING, UTÖVER DET 3-ÅRIGA EKONOMIPROGRAMMET (TEORETISK UTB.)

5 TEKNISKT BASÅR (TEORETISK UTB.)

F8 VET EJ

F9 VILL EJ SVARA

Frågan ställs till de som angett svarsalternativ 3 i PE020B1U14.

PE020B2U14

Går du år 1 till 3 eller år 4 just nu?

1 ÅR 1-3

2 ÅR 4

F8 VET EJ

F9 VILL EJ SVARA

Nedanstående (avsnitt C) ställs till de som går eftergymnasiala utbildningar som inte sker på universitet eller högskola.

Frågan ställs till de som angett svarsalternativ 2 i PE020A2U14.

PE020C1U14

Är din utbildning yrkesinriktad, det vill säga leder utbildningen till ett speciellt yrke?

- 1 JA, DET ÄR EN YRKESUTBILDNING**
2 NEJ, DET ÄR EN TEORETISK UTBILDNING

F8 VET EJ
F9 VILL EJ SVARA

PE020C2U14

Hur många terminers heltidsstudier motsvarar din utbildning?

- 1 MAX 5 TERMINER** (UPP TILL 2,5 ÅR)
2 6 - 7 TERMINER (3 - 3,5 ÅR)
- 3 8 - 9 TERMINER** (4 - 4,5 ÅR)
4 10 TERMINER ELLER MER (5 ÅR ELLER
LÄNGRE)

F8 VET EJ
F9 VILL EJ SVARA

Frågan ställs till de som angett svarsalternativ 2-4 i PE020C2U14.

PE020C3U14

Hur många terminer har du hittills klarat av på den utbildningen?

- 1 MAX 5 TERMINER** (UPP TILL 2,5 ÅR)
2 6 - 7 TERMINER (3 - 3,5 ÅR)
- 3 8 - 9 TERMINER** (4 - 4,5 ÅR)
4 10 TERMINER ELLER MER (5 ÅR ELLER
LÄNGRE)

F8 VET EJ
F9 VILL EJ SVARA

Nedanstående (avsnitt D) ställs till de som går högskoleutbildningar.

Frågan ställs till de som angett svarsalternativ 1 i PE020A2U14.

PE020D1U14

Hur många högskolepoäng har du sammanlagt klarat?

TILL IVE:

Räkna inte med tekniskt basår.

**En termin på heltid motsvarar 30 högskolepoäng (HP).
Om UP går en master, magister eller specialistutbildning
ska högskolepoängen för både grundutbildningen och
den nuvarande utbildningen räknas med.**

- 1 UPP TILL 119 HP (kortare än 2 års heltidsstudier)
- 2 120 - 179 HP (2 men inte 3 års heltidsstudier)
- 3 180 - 239 HP (3 men inte 4 års heltidsstudier)
- 4 240 - 299 HP (4 men inte 5 års heltidsstudier)
- 5 300- ELLER FLER HP (5 års heltidsstudier eller mer)

6 DET ÄR EN FORSKARUTBILDNING

F8 VET EJ

F9 VILL EJ SVARA

PE020D2U14

Studerar du på grundnivå, avancerad nivå eller forskarnivå?

- 1 GRUNDNIVÅ (kandidatutbildning, utbildning mot högskoleexamen)
- 2 AVANCERAD NIVÅ (magisternivå, masternivå)
- 3 FORSKARNIVÅ (lic, doktorand)

F8 VET EJ

F9 VILL EJ SVARA

PE020D3U15

Vilken examen kommer dina studier leda till?

1 HÖGSKOLEEXAMEN

Medborgerliga aktiviteter

INTROMED1

Då byter vi ämne igen och nu handlar det om föreningsaktiviteter.

MA0001M

Har du under de senaste 12 månaderna varit på något möte eller arrangemang som en fackförening eller företagarorganisation anordnat?

AVSER MÖTEN/SAMMANKOMSTER UNDER PERIODEN ... (MÅNAD, ÅR) TILL ... (MÅNAD, ÅR)

- 1 JA
- 2 NEJ

F8 VET EJ
F9 VILL EJ SVARA

MA1200

Är du medlem i en fackförening eller företagarorganisation?

- 1 JA
- 2 NEJ

F8 VET EJ
F9 VILL EJ SVARA

OM MEDLEM I FACKFÖRENING SY0019M

Vilket fackförbund eller företagarorganisation tillhör du?

OM UP SVARAR LO, TCO, SACO SÅ FRÅGA:
Vad heter själva fackförbundet som du är medlem i och som tillhör LO/TCO/SACO?

ANGE FÖRBUND/ORGANISATION:

F8 VET EJ
F9 VILL EJ SVARA

OM MEDLEM I FACKFÖRENING OCH INGEN "TRÄFF" I KODLISTAN I SY0019M

SY0018M

SKRIV FACKFÖRBUNDSNAMNET I KLARTEXT:

—

OM MEDLEM I FACKFÖRENING
MA1204

Deltar du aktivt i (*fackförbundets/företagsorganisationens*) ... verksamhet, till exempel har ett förtroendeuppdrag eller hjälper till att anordna olika aktiviteter?

- 1 JA
- 2 NEJ

F8 VET EJ
F9 VILL EJ SVARA

MA1242

Har du under de senaste 12 månaderna varit på något möte eller arrangemang som något politiskt parti anordnat?

ÄVEN UNGDOMSFÖRBUND / KVINNOFÖRBUND

AVSER MÖTEN/SAMMANKOMSTER UNDER PERIODEN ... (MÅNAD, ÅR) TILL ...
(MÅNAD, ÅR)

- 1 JA
- 2 NEJ

F8 VET EJ
F9 VILL EJ SVARA

MA0040M

Är du medlem i något politiskt parti?

ÄVEN UNGDOMSFÖRBUND/KVINNOFÖRBUND

- 1 JA
- 2 NEJ

F8 VET EJ
F9 VILL EJ SVARA

OM MEDLEM I POLITISKT PARTI ENLIGT FRÅGA MA0040M
MA1244

Deltar du aktivt i partiets verksamhet, till exempel har ett förtroendeuppdrag eller hjälper till att anordna olika aktiviteter?

- 1 JA
- 2 NEJ

F8 VET EJ
F9 VILL EJ SVARA

MA0600V

Är du medlem i någon idrottsförening eller friluftsförening?

- 1 JA
- 2 NEJ

F8 VET EJ
F9 VILL EJ SVARA

OM MEDLEM I IDROTTS-/FRILUFTSFÖRENING
MA12601

Deltar du aktivt i föreningens verksamhet, till exempel är tränare eller ledare eller hjälper till att anordna olika aktiviteter?

AVSER INTE ENBART ATT IDROTTA / TRÄNA / VARA UTE I NATUREN

- 1 JA
- 2 NEJ

F8 VET EJ
F9 VILL EJ SVARA

MA0609V

Är du medlem i någon kultur-, musik-, dans- eller teaterförening?

- 1 JA
- 2 NEJ

F8 VET EJ
F9 VILL EJ SVARA

OM MEDLEM I KULTUR-, MUSIK-, DANS-, ELLER TEATERFÖRENING
MA0610M

Deltar du aktivt i föreningens verksamhet, till exempel är kör- eller teaterledare eller hjälper till att anordna olika aktiviteter?

- 1 JA
- 2 NEJ

F8 VET EJ
F9 VILL EJ SVARA

OM 65 ÅR ELLER ÄLDRE
MA0070V

Är du medlem i någon pensionärsförening?

- 1 JA
- 2 NEJ

F8 VET EJ
F9 VILL EJ SVARA

OM MEDLEM I PENSIONÄRSFÖRENING
MA0074M

Deltar du aktivt i föreningens verksamhet, till exempel sitter med i styrelsen, är kursledare eller hjälper till att anordna olika aktiviteter?

- 1 JA
- 2 NEJ

F8 VET EJ
F9 VILL EJ SVARA

MA14100

Är du medlem i någon annan förening förutom de vi redan pratat om?

T.EX. BOENDEFÖRENING, HJÄLPORGANISATION, MILJÖORGANISATION ELLER PATIENTFÖRENING.

- 1 JA
- 2 NEJ

F8 VET EJ
F9 VILL EJ SVARA

OM MEDLEM I "ANNAN" FÖRENING ENLIGT FRÅGA MA14100
MA14104

Deltar du aktivt i föreningens (eller någon av dessa föreningars) verksamhet, till exempel sitter med i styrelsen eller hjälper till att anordna olika aktiviteter?

- 1 JA
- 2 NEJ

F8 VET EJ
F9 VILL EJ SVARA

FRÅGAN STÄLLS OM UP INTE HAR VARIT PÅ MÖTE MED
FACKFÖRBUND/FÖRETAGSORGANISATION ELLER MED POLITISKT PARTI (ENLIGT
SVAR PÅ MA0001M OCH MA1242)
MA14102

Har du under de senaste 12 månaderna varit på något möte eller arrangemang som någon förening anordnat?

AVSER MÖTEN/SAMMANKOMSTER UNDER PERIODEN ... (MÅNAD, ÅR) TILL ...
(MÅNAD, ÅR)

- 1 JA
- 2 NEJ

F8 VET EJ
F9 VILL EJ SVARA

OM DIREKT INTERVJU
MA14DISK

**Så en fråga om hur du själv brukar göra när samtal kommer in på politik.
Jag kommer läsa upp fyra påståenden och jag vill att du berättar vilket som passar bäst in på dig.**

OBS! LÄS ÄVEN SIFFRORNA!

- 1 Jag brukar inte bry mig om att lyssna när folk börjar prata om politik
- 2 Jag brukar nog lyssna, men jag lägger mig aldrig i diskussionen
- 3 Det händer ibland att jag säger vad jag själv tycker
- 4 Jag brukar för det mesta vara med i diskussionen och säga min åsikt

F8 VET EJ
F9 VILL EJ SVARA

Ekonomi

Nu kommer några frågor om ekonomi och olika kostnader ett hushåll kan ha.

HH060A

Hur stor är månadshyran för bostaden/ månadsavgiften till bostadsrättsföreningen?

F8 INGEN I HUSHÅLLET VET

F9 VILL EJ SVARA

ANGE KRONOR PER MÅNAD:

HH060B

Ingår hushållsel i hyran/ avgiften till föreningen eller betalas den separat?

OBS! ELUPPVÄRMNING ÄR EJ HUSHÅLLSEL

1 JA (INGÅR)

2, NEJ (BETALAS SEPARAT)

F8 VET EJ

F9 VILL EJ SVARA

HH060C

Ingår kabel-TV eller bredband?

(i hyran/ avgiften till föreningen eller betalas den separat?)

1 JA (INGÅR)

2 NEJ (BETALAS SEPARAT)

F8 VET EJ

F9 VILL EJ SVARA

HH060D

Ingår garageplats eller carport med eluttag för motorvärmare (i hyran/avgiften till föreningen eller betalas sådant separat?)

1 JA (INGÅR)

2 NEJ (BETALAS SEPARAT)

F8 VET EJ
F9 VILL EJ SVARA

OM GARAGEPLATS ETC EJ INGÅR I HYRAN och BOR EJ I SMÅHUS:

HH060E

Hyr du/ ni en fast parkeringsplats i närheten av bostaden?

- 1 JA
- 2 NEJ

F8 VET EJ

F9 VILL EJ SVARA

HH060EF

Hur mycket betalar du/ ni för den per månad?

F8 INGEN I HUSHÅLLET VET

F9 VILL EJ SVARA

ANGE KRONOR PER MÅNAD:

STÄLLS TILL ALLA

HS110A

Har du eller någon annan i hushållet tillgång till bil?

TILLGÅNG TILL = ÄGER ELLER KAN LÅNA EN BIL AV NÅGON PRECIS NÄR
MAN VILL

- 1 JA
- 2 NEJ

F8 VET EJ

F9 VILL EJ SVARA

OM EJ TILLGÅNG TILL BIL:

HS110AB

Skulle du vilja ha bil?

- 1 JA
- 2 NEJ

F8 VET EJ

F9 VILL EJ SVARA

OM EJ TILLGÅNG TILL BIL:

HS110AC

Att du inte har bil, beror det på att du inte har råd eller är det av andra skäl?

- 1 HAR EJ RÅD
- 2 ANDRA SKÄL

- F8 VET EJ
- F9 VILL EJ SVARA

INTROEK2

De frågor jag nu ska ställa är en del av en gemensam europeisk undersökning. Att ”Nu kommer ett par frågor om utgifter. Vissa frågor passar inte alltid in på svenska förhållanden, men behövs för att kunna jämföra levnadssituationen i olika länder.”

HS040

Om du skulle vilja, har du råd att årligen ha minst en semestervecka någon annanstans än på hemorten? Tänk på att även boende i egen sommarstuga eller hos vänner eller släktingar räknas.

AVSER SEMESTER (MINST 7 DAGAR) VARSOMHELST DÄR MAN BETALAR FÖR SIG.

- 1 JA
- 2 NEJ

- F8 VET EJ
- F9 VILL EJ SVARA

HS050

Har du råd att handla och laga till middagsmat med kött, kyckling, fisk eller motsvarande vegetarisk mat minst varannan dag?

- 1 JA
- 2 NEJ

- F8 VET EJ
- F9 VILL EJ SVARA

HH050

Har du/ ni råd att betala för att ha tillräckligt varmt i bostaden?

- 1 JA
- 2 NEJ

- F8 VET EJ
- F9 VILL EJ SVARA

STÄLLS TILL ALLA
HS060

Skulle du/ ditt hushåll inom en månad klara av att betala en oväntad utgift på 11 000 kronor utan att låna eller be om hjälp?

- 1 JA
 - 2 NEJ

 - F8 VET EJ
 - F9 VILL EJ SVARA
-
-

STÄLLS TILL ALLA

OM HYRESRÄTT, BOSTADSRÄTT ELLER TJÄNSTEBOSTAD:
HS010A

Har det under senaste 12 månaderna hänt att du/ ni kommit efter med betalningen av avgiften till bostadsrättsföreningen/ hyran för bostaden?

- 1 JA**
 - 2 NEJ**

 - 3 HAR INGEN HYRA**

 - F8 VET EJ**
 - F9 VILL EJ SVARA**
-

STÄLLS TILL ALLA

HS010AB

Har det hänt en eller flera gånger de senaste 12 månaderna?

- 1 EN GÅNG**
 - 2 TVÅ ELLER FLERA GÅNGER**

 - F8 VET EJ**
 - F9 VILL EJ SVARA**
-

STÄLLS TILL ALLA

OM ÄGER ELLER BOSTADSRÄTT:
HS010B

Har det under de senaste 12 månaderna hänt att du/ ni kommit efter med betalningen av räntor eller amorteringar för bostaden?

- 1 JA**
 - 2 NEJ**

 - 3 HAR INGA RÄNTOR/AMORTERINGAR**

 - F8 VET EJ**
 - F9 VILL EJ SVARA**
-

STÄLLS TILL ALLA

Om "ja" på HS010B

HS010BB

Har det hänt en eller flera gånger de senaste 12 månaderna?

- 1 EN GÅNG
- 2 TVÅ ELLER FLERA GÅNGER

F8 VET EJ
F9 VILL EJ SVARA

STÄLLS TILL ALLA

OM ÄGER ELLER BOSTADSRÄTT:
HH071A

Hur ofta amorterar du/ni på bostadslån?

SENASTE 12 MÅNADERNA

- 1 VARJE MÅNAD
 - 2 VARJE KVARTAL (VAR TREDJE MÅNAD)
 - 3 VARJE HALVÅR
 - 4 VARJE ÅR
 - 5 MER SÄLLAN ÄN VARJE ÅR

 - 6 INGEN REGELBUNDEN AMORTERINGSPERIOD (IBLAND PER MÅNAD, IBLAND KVARTAL MM.)

 - 7 HAR INGA AMORTERINGAR PÅ BOSTADSLÅN
- F8 VET EJ
F9 VILL EJ SVARA
-

STÄLLS TILL ALLA

OM AMORTERING:
HH071B

Hur mycket har du/ni amorterat på bostadslån de senaste 12 månaderna?

OM INGEN AMORTERING, ANGE 0.

ANGE KRONOR:

F8 VET EJ
F9 VILL EJ SVARA

STÄLLS TILL ALLA
HS020

(Har det under de senaste 12 månaderna hänt att du/ ni...)

...kommit efter med betalningen av räkningar för el, gas, vatten sophämtning eller liknande?

- 1 JA
- 2 NEJ
- 3 HAR INGA SÅDANA UTGIFTER
- F8 VET EJ
- F9 VILL EJ SVARA

STÄLLS TILL ALLA

Om "ja" på HS020:
HS020AB

Har det hänt en eller flera gånger de senaste 12 månaderna?

- 1 EN GÅNG
- 2 TVÅ ELLER FLERA GÅNGER
- F8 VET EJ
- F9 VILL EJ SVARA

OM ÄGER BOSTADEN, HAR HYRESRÄTT, BOSTADSRÄTT ELLER TJÄNSTEBOSTAD:
HS140

Om du tänker på den sammanlagda kostnaden för ditt boende, känns den då i hög grad, i någon mån eller inte alls betungande för din ekonomi?

- 1 I HÖG GRAD BETUNGANDE
- 2 I NÅGON MÅN BETUNGANDE
- 3 INTE ALLS BETUNGANDE

- F8 VET EJ
- F9 VILL EJ SVARA

HS030AA

Om du bortser från ränta och amorteringar för bostadslån, har du eller någon annan i hushållet några avbetalningar, lån eller kontokortsskulder som måste betalas?

RÄKNA BARA MED STUDIELÅN SOM MAN BÖRJAT ATT BETALA PÅ. RÄKNA OCKSÅ MED LÅN FÖR UNDERHÅLL ETC AV BOSTADEN, MEN RÄKNA INTE MED RÄNTA OCH AMORTERINGAR.

- 1 JA**
- 2 NEJ**

F8 VET EJ
F9 VILL EJ SVARA

OM NEJ PÅ HS030AA
HS030AB

Har du (eller någon annan i hushållet) under de senaste 12 månaderna haft avbetalningar, lån eller kontokortsskulder som nu är helt betalda och inte finns kvar längre?

RÄKNA INTE MED STUDIELÅN SOM MAN INTE BÖRJAT BETALA TILLBAKA PÅ ELLER RÄNTA OCH AMORTERINGAR FÖR KÖP AV BOSTAD. RÄKNA DÄREMOT MED LÅN FÖR UNDERHÅLL ETC. AV BOSTADEN.

- 1 JA**
- 2 NEJ**

F8 VET EJ
F9 VILL EJ SVARA

OM HAR ELLER HAR HAFT LÅN ELLER KONTOKORTSSKULDER UTÖVER BOSTADSLÅN
HS030B

Har det under senaste 12 månaderna hänt att du/ ni kommit efter med dessa avbetalningar?

- 1 JA**
- 2 NEJ**

F8 VET EJ
F9 VILL EJ SVARA

Om "ja" på HS030B:
HS030BB

SILC

Har det hänt en eller flera gånger de senaste 12 månaderna?

- 1 EN GÅNG**
- 2 TVÅ ELLER FLERA GÅNGER**

F8 VET EJ
F9 VILL EJ SVARA

OM JA PÅ HS030B
HS150B

Känns de i hög grad, i någon mån eller inte alls betungande för din ekonomi/ er ekonomi?

- 1 I HÖG GRAD BETUNGANDE**
- 2 I NÅGON MÅN BETUNGANDE**
- 3 INTE ALLS BETUNGANDE**

F8 VET EJ
F9 VILL EJ SVARA

SIL

HD080**Ersätter du utslitna möbler?**

- 1 JA**
- 2 NEJ**

F8 VET EJ
F9 VILL EJ SVARA

HD080A**SILC****Att inte gör det, beror det på att du inte har råd eller är det av andra skäl?**

- 1 HAR EJ RÅD**
- 2 ANDRA SKÄL**

F8 VET EJ
F9 VILL EJ SVARA

PD020 HD080**SILC****Ersätter du utslitna möbler?**

- 1 JA**
- 2 NEJ**

F8 VET EJ
F9 VILL EJ SVARA

HD080A**SILC****Att du inte gör det, beror det på att du inte har råd eller är det av andra skäl?**

- 1 HAR EJ RÅD**
- 2 ANDRA SKÄL**

F8 VET EJ
F9 VILL EJ SVARA

PD020

SILC

Köper du nya kläder efterhand som de du har blir utslitna?
Tänk på att det bara handlar om kläder som blir utslitna, inte omoderna.

JA KODAS OM DE SKULLE GÖRA DET OM KLÄDERNA BLEV UTSLITNA.

1 JA
2 NEJ

F8 VET EJ
F9 VILL EJ SVARA

PD020A

SILC

Att du inte gör det, beror det på att du inte har råd eller är det av andra skäl?

1 HAR EJ RÅD
2 ANDRA SKÄL

F8 VET EJ
F9 VILL EJ SVARA

PD030

SILC

Har du minst två par skor, varav ett par vinterskor?

1 JA
2 NEJ

F8 VET EJ
F9 VILL EJ SVARA

PD030A

SILC

Att du inte har det, beror det på att du inte har råd eller är det av andra skäl?

- 1 HAR EJ RÅD
- 2 ANDRA SKÄL

F8 VET EJ
F9 VILL EJ SVARA

PD050

SILC

Träffar du vänner eller släktingar för att till exempel ta en kopp kaffe, dricka en öl eller äta middag, minst en gång i månaden?

- 1 JA
- 2 NEJ

F8 VET EJ
F9 VILL EJ SVARA

PD050A

SILC

Att du inte gör det, beror det på att inte har råd eller är det av andra skäl?

- 1 HAR EJ RÅD
- 2 ANDRA SKÄL

F8 VET EJ
F9 VILL EJ SVARA

PD060

SILC

Deltar du regelbundet i en fritidsaktivitet som kostar pengar, till exempel idrott, bio, konsert eller något annat?

1 JA
2 NEJ

F8 VET EJ
F9 VILL EJ SVARA

PD060A

SILC

Att du inte gör det, beror det på att inte har råd eller är det av andra skäl?

1 HAR EJ RÅD
2 ANDRA SKÄL

F8 VET EJ
F9 VILL EJ SVARA

PD070

SILC

Kan du varje vecka spendera en mindre summa pengar på dig själv?

1 JA
2 NEJ

F8 VET EJ
F9 VILL EJ SVARA

PD070A

SILC

Att du inte gör det, beror det på att du inte har råd eller är det av andra skäl?

1 HAR EJ RÅD
2 ANDRA SKÄL

F8 VET EJ
F9 VILL EJ SVARA

PD090

SILC

Reser du regelbundet med kollektivtrafik?

1 JA
2 NEJ

F8 VET EJ
F9 VILL EJ SVARA

PD090A

SILC

Vad är det främsta skälet till att du inte gör det?

1 FÖR DYRT

2 HÅLLPLATS LIGGER FÖR LÅNGT BORT
3 TILLGÄNGLIGHETEN ÄR FÖR DÅLIG

4 ANVÄNDER EGET TRANSPORTMEDEL

5 ANNAT SKÄL

F8 VET EJ
F9 VILL EJ SVARA

HS120A

SILC

Om du tänker på hushållets ekonomi överlag, tycker du att det är lätt eller svårt att få ekonomin att gå ihop?'

- 1 LÄTT**
2 SVÅRT

F8 VET EJ
F9 VILL EJ SVARA

OM SVÅRT:
HS120B

Skulle du säga att det är mycket svårt, svårt eller ganska svårt (att få hushållets ekonomi att gå ihop)?

- 1 MYCKET SVÅRT**
2 SVÅRT
3 GANSKA SVÅRT

F8 VET EJ
F9 VILL EJ SVARA

OM LÄTT:
HS120C

Skulle du säga att det är ganska lätt, lätt eller mycket lätt (att få hushållets ekonomi att gå ihop)?

- 1 GANSKA LÄTT**
2 LÄTT
3 MYCKET LÄTT/INGA PROBLEM ALLS

F8 VET EJ
F9 VILL EJ SVARA

HS130

Enligt din åsikt, vilken är den allra lägsta inkomsten efter skatt som du/ditt hushåll behöver varje månad för att få ekonomin att precis gå ihop?

F8 KAN INTE SVARA/VET EJ
F9 VILL EJ SVARA

ANGE KRONOR PER MÅNAD

EU-SILC Fördjupning 2015 – Sociala relationer, fritid och frivilligarbete**INTROSILCFÖRDJUPNING**

Nu kommer frågor som ställs i hela Europa för att kunna jämföra situationen i olika länder.

Frågorna handlar bland annat om fritidsaktiviteter.

PS010A**SILC**

Har du under de senaste 12 månaderna gått på bio?

- 1 JA**
- 2 NEJ**

F8 VET EJ
F9 VILL EJ SVARA

PS010B**SILC**

Ungefär hur många gånger har du gjort det?

- 1 1 - 3 GÅNGER**
- 2 FLER ÄN 3 GÅNGER**

F8 VET EJ
F9 VILL EJ SVARA

PS010C**SILC**

Beror det på att du inte haft råd, inte varit intresserad, att det inte funnits någon biograf i närheten eller beror det på något annat?

- 1 INTE HAFT RÅD**
- 2 INTE VARIT INTRESSERAD**
- 3 INGEN BIOGRAF I NÄRHETEN ELLER SVÅRT ATT TA SIG DIT**

4 ANNAT SKÄL

F8 VET EJ

F9 VILL EJ SVARA

PS020A

SILC

Har du under de senaste 12 månaderna varit på teater, konsert, dansföreläsning eller liknande?

1 JA

2 NEJ

F8 VET EJ

F9 VILL EJ SVARA

PS020B

SILC

Ungefär hur många gånger har du varit det?

- 1 1 - 3 GÅNGER
- 2 FLER ÄN 3 GÅNGER

F8 VET EJ
F9 VILL EJ SVARA

PS020C

SILC

Beror det på att du inte haft råd, inte varit intresserad,
att det inte funnits någon föreställning i närheten eller beror det på något annat?

- 1 INTE HAFT RÅD
- 2 INTE VARIT INTRESSERAD
- 3 INGEN FÖRESTÄLLNING I NÄRHETEN ELLER SVÅRT ATT TA SIG DIT
- 4 ANNAT SKÄL

F8 VET EJ
F9 VILL EJ SVARA

PS030A

SILC

Har du under de senaste 12 månaderna varit på museum eller konstutställning?

- 1 JA
- 2 NEJ

F8 VET EJ
F9 VILL EJ SVARA

PS030A2

SILC

Har du under de senaste 12 månaderna besökt någon historisk plats, som till exempel ett slott, en arkeologisk minnesplats eller liknande?

1 JA

2 NEJ

F8 VET EJ

F9 VILL EJ SVARA

PS030B**SILC**

Ungefär hur många gånger har du varit på museum, konstutställning och/eller besökt någon historisk plats?

- 1 1 - 3 GÅNGER**
- 2 FLER ÄN 3 GÅNGER**

F8 VET EJ
F9 VILL EJ SVARA

PS030C**SILC**

Beror det på att du inte haft råd, inte varit intresserad, att det inte funnits något sådant i närheten eller beror det på något annat?

- 1 INTE HAFT RÅD**
- 2 INTE VARIT INTRESSERAD**
- 3 INGEN FÖRESTÄLLNING I NÄRHETEN ELLER SVÅRT ATT TA SIG DIT**
- 4 ANNAT SKÄL**

F8 VET EJ
F9 VILL EJ SVARA

PS040A**SILC**

Har du under de senaste 12 månaderna varit på något sport- eller idrottsevenemang?

- 1 JA**
- 2 NEJ**

F8 VET EJ
F9 VILL EJ SVARA

PS040B

SILC

Ungefär hur många gånger har du gjort det?

1 1 - 3 GÅNGER

2 FLER ÄN 3 GÅNGER

F8 VET EJ

F9 VILL EJ SVARA

PS040C

SILC

Beror det på att du inte haft råd, inte varit intresserad, att det inte funnits något sporsevenemang i närheten eller beror det på något annat?

- 1 INTE HAFT RÅD
- 2 INTE VARIT INTRESSERAD
- 3 INGET SPORTEVENEMANG I NÄRHETEN ELLER SVÅRT ATT TA SIG DIT

4 ANNAT SKÄL

F8 VET EJ

F9 VILL EJ SVARA

PS041A

SILC

Ägnar du dig på din fritid åt någon konstnärlig hobby, som till exempel att spela instrument, sjunga, dansa, måla, spela teater, fotografera, skriva eller handarbete?

- 1 JA
- 2 NEJ

F8 VET EJ

F9 VILL EJ SVARA

PS041B

SILC

Ungefär hur ofta brukar du göra det?

- 1 VARJE DAG
- 2 VARJE VECKA (MEN INTE DAGLIGEN)
- 3 FLERA GÅNGER I MÅNADEN (MEN INTE VARJE VECKA)
- 4 EN GÅNG I MÅNADEN

5 MINST EN GÅNG PER ÅR (MEN MER SÄLLAN ÄN EN GÅNG I MÅNADEN)

F8 VET EJ

F9 VILL EJ SVARA

PS050

SILC

Ungefär hur ofta umgås du med någon släkting /som du inte bor tillsammans med?

1 VARJE DAG

2 VARJE VECKA (MEN INTE DAGLIGEN)

3 NÅGRA GÅNGER I MÅNADEN (MEN INTE VARJE VECKA)

4 EN GÅNG I MÅNADEN

5 MINST EN GÅNG PER ÅR (MEN MER SÄLLAN ÄN EN GÅNG I MÅNADEN)

6 MER SÄLLAN ÄN EN GÅNG PER ÅR

7 ALDRIG

8 HAR INGA SLÄKTINGAR

F8 VET EJ

F9 VILL EJ SVARA

PS070

SILC

Ungefär hur ofta har du kontakt med någon släkting via telefon, sms, brev, e-post eller något socialt nätverk på Internet?

1 VARJE DAG

2 VARJE VECKA (MEN INTE DAGLIGEN)

3 NÅGRA GÅNGER I MÅNADEN (MEN INTE VARJE VECKA)

4 EN GÅNG I MÅNADEN

5 MINST EN GÅNG PER ÅR (MEN MER SÄLLAN ÄN EN GÅNG I MÅNADEN)

6 MER SÄLLAN ÄN EN GÅNG PER ÅR

7 ALDRIG

8 HAR INGA SLÄKTINGAR

F8 VET EJ

F9 VILL EJ SVARA

PS060**SILC****Ungefär hur ofta umgås du med någon vän?**

- 1 VARJE DAG**
- 2 VARJE VECKA (MEN INTE DAGLIGEN)**
- 3 NÅGRA GÅNGER I MÅNADEN (MEN INTE VARJE VECKA)**
- 4 EN GÅNG I MÅNADEN**
- 5 MINST EN GÅNG PER ÅR (MEN MER SÄLLAN ÄN EN GÅNG I MÅNADEN)**
- 6 MER SÄLLAN ÄN EN GÅNG PER ÅR**
- 7 ALDRIG**
- 8 HAR INGA VÄNNER**

F8 VET EJ**F9 VILL EJ SVARA**

PS080**SILC****Ungefär hur ofta har du kontakt med någon vän via telefon, sms, brev, e-post eller något socialt nätverk på Internet?**

- 1 VARJE DAG**
- 2 VARJE VECKA (MEN INTE DAGLIGEN)**
- 3 NÅGRA GÅNGER I MÅNADEN (MEN INTE VARJE VECKA)**
- 4 EN GÅNG I MÅNADEN**
- 5 MINST EN GÅNG PER ÅR (MEN MER SÄLLAN ÄN EN GÅNG I MÅNADEN)**
- 6 MER SÄLLAN ÄN EN GÅNG PER ÅR**
- 7 ALDRIG**
- 8 HAR INGA VÄNNER**

F8 VET EJ**F9 VILL EJ SVARA**

PS081**SILC**

Ungefär hur ofta deltar du aktivt i något socialt nätverk på Internet, till exempel Facebook, Instagram, Twitter eller liknande?

- 1 VARJE DAG**
- 2 VARJE VECKA (MEN INTE DAGLIGEN)**
- 3 NÅGRA GÅNGER I MÅNADEN (MEN INTE VARJE VECKA)**
- 4 EN GÅNG I MÅNADEN**
- 5 MINST EN GÅNG PER ÅR (MEN MER SÄLLAN ÄN EN GÅNG I MÅNADEN)**
- 6 MER SÄLLAN ÄN EN GÅNG PER ÅR**
- 7 ALDRIG**

F8 VET EJ**F9 VILL EJ SVARA**

PS090**SILC**

Har du några släktingar, vänner eller grannar som du kan be om hjälp om du skulle behöva det?

- 1 JA**
- 2 NEJ**
- 3 HAR VARKEN SLÄKTINGAR, VÄNNER ELLER GRANNAR**

F8 VET EJ**F9 VILL EJ SVARA**

PS091**SILC**

Har du någon som du kan prata med om personliga saker om du skulle vilja det?

- 1 JA**
- 2 NEJ**

F8 VET EJ
F9 VILL EJ SVARA

PS101A

SILC

**Har du under de senaste 12 månaderna ägnat dig åt ideellt arbete
åt någon organisation eller förening?**

VOLONTÄR = FRIVILLIGARBETE. RÄKNA MED ALLA TYPER AV
ORGANISATIONER, FÖRENINGAR OCH FÖRETAG - ÄVEN STAT, LANDSTING,
KOMMUN.

- 1 JA**
- 2 NEJ**

F8 VET EJ
F9 VILL EJ SVARA

PS101B**SILC**

Beror det på att du inte har varit intresserad, inte haft tid eller beror det på något annat?

1 INTE VARIT INTRESSERAD

2 INTE HAFT TID

3 ANNAT SKÄL

F8 VET EJ

F9 VILL EJ SVARA

PS100A**SILC**

Man kan ägna sig åt andra former av ideellt arbete, som inte anordnas av någon organisation eller förening. Det kan vara allt från att på eget initiativ ta hand om ett djur som behöver hjälp, röja upp i en skog eller på en strand eller hjälpa en granne eller släkting.

Har du under de senaste 12 månaderna ägnat dig åt något sådant?

TILL IVE: Det kan handla om att t.ex.

tömma deras postlåda
bor tillsammans med),
omhändertagna),
organisation eller

- vattna en grannes blommor, skotta deras uppfart eller när de är bortresta,
- hjälpa eller vårda en anhörig som är sjuk (och som up inte
- hjälpa djur på något sätt (som är skadade eller behöver bli
- städa i skogen eller på en strand, t.ex. efter ett oväder,
- hjälpa till på annat sätt, utan att det är arrangerat av någon förening.

1 JA

2 NEJ

F8 VET EJ

F9 VILL EJ SVARA

PS100B

SILC

Beror det på att du inte har varit intresserad, inte haft tid eller beror det på något annat?

1 INTE VARIT INTRESSERAD

2 INTE HAFT TID

3 ANNAT SKÄL

F8 VET EJ

F9 VILL EJ SVARA

PS102A

SILC

Har du under de senaste 12 månaderna deltagit i någon protest, till exempel demonstrerat, kontaktat någon politiker, skrivit en insändare eller skrivit på en namnsamling?

RÄKNA ÄVEN MED AKTIVITETER PÅ INTERNET.

- 1 JA
- 2 NEJ

F8 VET EJ
F9 VILL EJ SVARA

PS102B

SILC

Har du under de senaste 12 månaderna deltagit i något offentligt samråd och till exempel lämnat synpunkter på någon kommunal, nationell eller europeisk planering?

OFFENTLIGT SAMRÅD - SE INSTRUKTION NEDAN

- 1 JA
- 2 NEJ

F8 VET EJ
F9 VILL EJ SVARA

Instruktioner:

Offentliga samråd kan t.ex. arrangeras av myndigheter, kommuner, landsting, stat och EU-kommissionen. Frågor som medborgarna bjuds in att lämna synpunkter på kan t.ex. handla om detaljplaner för ett område i kommunen gällande t.ex. nya bostäder, hastighetsgränser eller avloppssystem.

PS102C

SILC

Har du under de senaste 12 månaderna deltagit i något politiskt partis eller någon lokal intressegrupps verksamhet?

- 1 JA
- 2 NEJ

F8 VET EJ
F9 VILL EJ SVARA

PS102D

SILC

Att du inte har gjort något av det här, beror det på att du inte har varit intresserad, inte har haft tid eller beror det på något annat?

TILL IVE: Frågan avser varför UP inte deltagit i någon protest (t.ex. demonstrerat), på något offentligt samråd eller i någon lokal intressegrupps verksamhet.

- 1 INTE VARIT INTRESSERAD
- 2 INTE HAFT TID
- 3 ANNAT SKÄL

F8 VET EJ
F9 VILL EJ SVARA

Föräldrarnas födelse land

Föräldrarnas födelse land

*OM REGISTERUPPGIFT INTE FINNS STÄLLS FRÅGAN:
BAFLAND14*

Nu kommer en fråga om dina föräldrar. Är någon av dem född i något annat land än Sverige?

AVSER UP:S BIOLOGISKA FÖRÄLDRAR**1 JA, MAMMA****2 JA, PAPPA****3 JA, BÅDA FÖRÄLDRARNA****4 NEJ, INGEN AV DEM****5 UP HAR / HADE INGA FÖRÄLDRAR****F8 VET EJ****F9 VILL EJ SVARA**

Maka/make/sambos sysselsättning och studier**INTRROMSYS1***OM MAKA/MAKE/SAMBO I HUSHÅLLET och MAKA/ MAKE/ SAMBO <75 ÅR***MAKE/MAKA/SAMBOS SYSSELSÄTTNING**

Nu kommer några frågor om ...(NN):s sysselsättning.

MPL031A

Jobbar han/hon, är han/hon arbetslös, studerande, pensionerad, eller något annat?

LÅT UP AVGÖRA VAD SOM ÄR DEN HUVUDSAKLIGA SYSSELSÄTTNINGEN

- 1 ARBETAR
- 2 ARBETSLÖS
- 3 STUDERANDE
- 4 PENSIONERAD
- 5 ARBETAR EJ PGA FUNKTIONSNEDSÄTTNING
(T.EX. UP SOM HAR SJUK- ELLER AKTIVITETSERSÄTTNING)
- 6 SJUKSKRIVEN
- 7 FÖRÄLDRALEDIG
- 8 HEMARBETANDE (AVSER HEMMAFRU/HEMMAMAN)
- 9 ANNAT

F8 VET EJ

F9 VILL EJ SVARA

—

OM SJUKSKRIVEN

MPL031B

Är han/hon sjukskriven från arbete, studier, arbetslöshet eller något annat?

LÅT UP AVGÖRA VAD SOM ÄR DEN HUVUDSAKLIGA SYSSELSÄTTNINGEN

- 1 ARBETE
- 2 ARBETSLÖSHET
- 3 STUDIER
- 4 HEMARBETE (AVSER HEMMAFRU/HEMMAMAN)
- 5 ANNAT

F8 VET EJ

F9 VILL EJ SVARA

—

OM FÖRÄLDRALEDIG
MPL031C

Är han/hon föräldraledig från arbete, studier, arbetslöshet eller något annat?

LÅT UP AVGÖRA VAD SOM ÄR DEN HUVUDSAKLIGA SYSSELSÄTTNINGEN

- 1 ARBETE
- 2 ARBETSLÖSHET
- 3 STUDIER
- 4 HEMARBETE (AVSER HEMMAFRU/HEMMAMAN)
- 5 ANNAT

F8 VET EJ
F9 VILL EJ SVARA

OM HUVUDSAKLIG SYSSELSÄTTNING ARBETE
MPL031D

OM MPL031A=1: Jobbar han/hon heltid eller deltid?
OM MPL031B=1 eller PL031C=1: Jobbade han/hon heltid eller deltid?

AVSER UP:S EGEN UPPFATTNING

- 1 HELTID
- 2 DELTID

F8 VET EJ
F9 VILL EJ SVARA

OM SVAR=ANNAT PÅ MPL031A,B,C
MPL031TXT

ANNAT, ANGE VAD:

F8 VET EJ
F9 VILL EJ SVARA

OM HUDSAKLIG SYSSELSÄTTNING INTE ÄR ARBETE
MPL015

Har han/hon någon gång haft yrkesarbete som sin huvudsakliga sysselsättning?

- 1 JA
- 2 NEJ

F8 VET EJ
F9 VILL EJ SVARA

OM HUDDSAKLIG SYSSELSÄTTNING INTE ÄR ARBETE
MPL020

Har han/hon sökt jobb under de senaste 4 veckorna?

- 1 JA
- 2 NEJ

F8 VET EJ
F9 VILL EJ SVARA

OM SÖKT ARBETE och EJ PENSIONÄR
MPL025

Skulle han/hon kunna börja jobba inom 2 veckor?

- 1 JA
- 2 NEJ

F8 VET EJ
F9 VILL EJ SVARA

OM ARBETE ÄR HUVUDSAKLIG SYSSELSÄTTNING
MPL100A

Har han/hon normalt sett/ för närvarande flera arbeten?

- 1 JA
- 2 NEJ

F8 VET EJ
F9 VILL EJ SVARA

INTROMSYS2

OM ETT ARBETE:

Då ska jag ställa några frågor om hans/hennes arbete.

OM FLERA ARBETEN:

Då ska jag ställa några frågor som bara gäller hans/hennes huvudsakliga arbete.

OM PENSION:

Då ska jag ställa några frågor om det arbete som var hans/hennes huvudsakliga under hans/hennes yrkesverksamma liv.

OM HUVUDSAKLIG SYSSELSÄTTNING ÄR ARBETE eller HUVUDSAKLIG SYSSELSÄTTNING ANNAT ÄN ARBETE MEN HAR ARBETAT TIDIGARE
MPL040

Är/ Var han/hon anställd eller egen företagare?

**AVSER HANS/HENNES HUVUDSAKLIGA ARBETE
/ HANS/HENNES SISTA ARBETE INNAN PENSION (HUVUDSAKLIGA OM FLERA)**

- 1 ANSTÄLLD**
- 2 EGEN FÖRETAGARE/FRI YRKESUTÖVARE (INKL. LANTBRUKARE)**
- 3 OAVLÖNAD MEDHJÄLPANDE HUSHÅLLSMEDLEM**

F8 VET EJ

F9 VILL EJ SVARA

OM FÖRETAGARE eller MEDHJÄLPANDE HUSHÅLLSMEDLEM
MPL040B

Har/Hade han/hon/ni några anställda?

- 1 JA**
- 2 NEJ**

F8 VET EJ

F9 VILL EJ SVARA

STÄLLS TILL ALLA (EXKL. PENSIONÄRER SOM ALDRIG JOBBAT OCH STUDERANDE UNDER 22 ÅR SOM ALDRIG JOBBAT)
MPL050A

OM HUVUDSAKLIG SYSSELSÄTTNING=ARBETE
Vilket är hans/hennes yrke?

OM HUVUDSAKLIG SYSSELSÄTTNING=ANNAT ÄN ARBETE MEN HAR ARBETAT TIDIGARE

Vilket har varit hans/hennes huvudsakliga yrke eller sysselsättning om du ser till hela hans/hennes yrkesverksamma liv?

ÖVRIGA

Vad har han/hon för yrke med tanke på utbildning och yrkeserfarenhet?

F8 VET EJ

F9 VILL EJ SVARA

MPL050B

SKRIV YRKET I KLARTEXT:

F8 VET EJ

F9 VILL EJ SVARA

—

MPL050C

Vilka är/var dina huvudsakliga arbetsuppgifter?

F8 VET EJ

F9 VILL EJ SVARA

ARBETSUPPGIFTER I KLARTEXT:

OM HUVUDSAKLIG SYSSELSÄTTNING=ARBETE

MPL060

Hur många timmar per vecka jobbar han/hon vanligtvis (i sitt huvudsakliga arbete)?

ANGE ANTAL TIMMAR:

F8 VET EJ

F9 VILL EJ SVARA

OM FLERA ARBETEN:

MPL100B

Du sa tidigare att han/hon har mer än ett arbete.

Hur många timmar per vecka arbetar han/hon i det/dessa ytterligare arbeten?

ANGE ANTAL TIMMAR:

F8 VET EJ

F9 VILL EJ SVARA

OM ((MGRAD=1 & MPL031D=1,2 & MPL040=1,2,3) ELLER MGRAD=2,3,4 ELLER MPL031A=8):

MPL211sam1

Nu kommer några frågor om hans/hennes huvudsakliga sysselsättning under de senaste 12 månaderna.

Du sade tidigare att han/hon arbetar (heltid/deltid, som anställd/företagare/medhjälpare), är arbetslös, studerar, är pensionerad, är hemarbetande. Har det varit hans/hennes huvudsakliga sysselsättning under samtliga av de senaste 12 månaderna, det vill säga (MÅNAD12) till (MÅNAD1)?

1 JA

2 NEJ

F8 VET EJ

F9 VILL EJ SVARA

SIL



OM EJ FÅTT MPL211SAM1, ELLER MPL211sam1=2,8
MPL211A

Nu kommer några frågor som ställs för att fånga upp hans/hennes huvudsakliga sysselsättning under de senaste 12 månaderna. Om vi börjar med förra månaden, dvs (MÅNAD1), vilken var då hans/hennes huvudsakliga sysselsättning?

- 1 Arbetat heltid som anställd
- 2 Arbetat deltid som anställd
- 3 Arbetat heltid som egen företagare eller lantbrukare
- 4 Arbetat deltid som egen företagare eller lantbrukare
- 5 Arbetslös
- 6 Pensionerad
- 7 Sjuk- eller aktivitetsersättning
- 8 Studerande
- 9 Militärtjänst
- 10 Hemarbetande
- 11 Andra sysselsättningar utanför arbetskraften

F8 MINNS EJ/VET EJ

F9 VILL EJ SVARA

—
OM MPL211A=1:11 (exkl. MPL211sam1=2,8):
MPL211sam2

Har det varit hans/hennes huvudsakliga sysselsättning under samtliga av de senaste 12 månaderna, det vill säga (MÅNAD12) till (MÅNAD1)?

- 1 JA
- 2 NEJ

F8 VET EJ

F9 VILL EJ SVARA

—
OM (MPL211A=1:11 & MPL211sam1=2,8) ELLER (MPL211sam2=2,8)
MPL211B

Vilken var hans/hennes huvudsakliga sysselsättning, under (MÅNADEN INNAN)?

- 1 Arbetat heltid som anställd
- 2 Arbetat deltid som anställd
- 3 Arbetat heltid som egen företagare eller lantbrukare
- 4 Arbetat deltid som egen företagare eller lantbrukare
- 5 Arbetslös
- 6 Pensionerad
- 7 Sjuk- eller aktivitetsersättning
- 8 Studerande
- 9 Militärtjänst
- 10 Hemarbetande

11 Andra sysselsättningar utanför arbetskraften

12 LIKA RESTERANDE MÅNADER

F8 MINNS EJ/VET EJ

F9 VILL EJ SVARA

MPL211C – L samma som MPL211B

SIL

FRÅGOR OM STUDIER

Förklaring: <<NAMN>> nedan ersätts av make/maka/sambos tilltalsnamn, vilket angetts tidigare i intervjun.

Frågan ställs inte för de m/m/s som har studier som huvudsaklig sysselsättning.

PE010AM15

Studerar <<NAMN>> något för närvarande?

GÄLLER FORMELL UTBILDNING FRÅN GRUNDSKOLA TILL OCH MED FORSKARUTBILDNING

1 JA

2 NEJ

F8 VET EJ

F9 VILL EJ SVARA

Frågan ställs inte för de m/m/s som har studier som huvudsaklig sysselsättning.

PE010BM15

Studerar <<NAMN>> för att skaffa sig ett yrke, ta en viss examen, vidareutbilda sig eller för nöjes skull?

1 YRKESUTBILDNING / EXAMEN / FORMELL UTBILDNING / VIDAREUTBILDNING

2 NÖJE / HOBBY

F8 VET EJ

F9 VILL EJ SVARA

Frågan ställs för de m/m/s som i PE010-frågorna svarat "1". Samt för de m/m/s som har studier som huvudsaklig sysselsättning.

PE020A1M15

Om m/m/s har studier som huvudsaklig sysselsättning:

Du sa tidigare att <<NAMN>> studerar.

Alla: På vilken nivå studerar <<NAMN>> (för närvarande)?

TILL IVE:

svarsalternativen.

Om IP undrar vad nivå innebär: läs upp

Om IP svarar Folkhögskola, fråga: På vilken nivå är den utbildning du

läser på folkhögskolan?

-
- 1 GRUNDSKOLEUTBILDNING (Inklusive SFI)**
 - 2 GYMNASIEUTBILDNING**
 - 3 HÖGSKOLE- ELLER UNIVERSITETSUTBILDNING**
 - 4 FORSKARUTBILDNING (lic, doktorand)**
 - 5 ANNAN EFTERGYMNASIAL UTBILDNING (t ex Yrkehögskola (YH), yrkesutbildning)**
 - 6 KOMVUX (t ex kompletterar kurser på grundskole- eller gymnasienivå)**
 - 7 ANNAN UTBILDNING**

F8 VET EJ

F9 VILL EJ SVARA

Frågan ställs för de som angett svarsalternativ 3 eller 5 i fråga PE020A1M15.

PE020A2M14

Högskolestudier kan läsas på olika lärosäten, vi undrar därför om <<NAMN>> läser på universitet, högskola, folkhögskola eller yrkeshögskola?

TILL IVE:
fråga om antal

Frågan ställs för att vi för universitet/högskola kommer

högskolepoäng där en termin=30 högskolepoäng.
Övriga lärosäten har andra poängsystem och de

studenterna får

istället frågor om heltidsår.

1 UNIVERSITET, HÖGSKOLA

2 FOLKHÖGSKOLA, YRKESHÖGSKOLA, ÖVRIGA

F8 VET EJ

F9 VILL EJ SVARA

—

Frågan ställs för de som angett svarsalternativ 6 eller F8 i fråga PE020A1M15.

PE020A3M15

Vad är det för typ av utbildning <<NAMN>> går, är det till exempel tekniskt basår, en utbildning på yrkeshögskolan eller något annat?

1 SVENSKA FÖR INVANDRARE (SFI)

2 TEKNISKT BASÅR

3 YRKESHÖGSKOLA (YH), KY

4 YRKESUTBILDNING PÅ GYMNASIENIVÅ

5 YRKESUTBILDNING PÅ EFTERGYMNASAL NIVÅ

6 ANNAN UTBILDNING / ANDRA KURSER

F8 VET EJ

F9 VILL EJ SVARA

—

Frågan ställs för de som svarat med svarsalternativ 4 i fråga PE020A3M14.

PE020A4M14

Vad kallas utbildningen?

ANGE SVAR I KLARTEXT:

F8 VET EJ

F9 VILL EJ SVARA

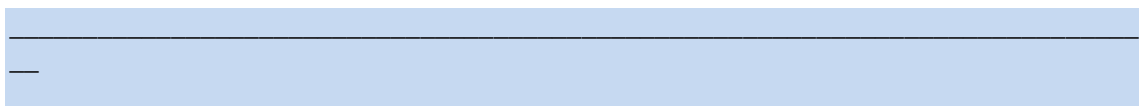

Frågan ställs till de som svarat att de går på Komvux.

PE020A5M15

Är studierna på grundskolenivå eller gymnasienivå?

TILL IVE:

enstaka kurserna avser.

Försök ange vilken nivå som utbildningen eller de

1 GRUNDSKOLENIVÅ

2 GYMNASIENIVÅ

F8 VET EJ

F9 VILL EJ SVARA

Frågan ställs till de som svarat "gymnasienivå" på fråga PE020A5M15.

PE020A6M15

Kommer <<NAMN>> kurser leda till att <<NAMN>> får en teoretisk utbildning eller en yrkesutbildning?

TILL IVE:

teoretisk eller yrkesutbildning.

UP kan även gå en hel utbildning på Komvux, koda då

kurser för att "studera

"1=teoretisk".

Om UP har gått en yrkesutbildning och nu kompletterar

vidare"/skaffa behörighet till vidare studier: koda

Ekonomiprogrammet, estetiska, humanistiska,

Exempel på teoretiska utbildningar:

naturvetenskapliga, samhällsvetenskapliga, teknik.

fritidsprogrammet, bygg- och anläggning,

Exempel på yrkesutbildningar: barn- och

el- och energi, fordon och transport, handel och

administration, hantverk, hotell

och turism, industritekniska, naturbruk, restaurang och

livsmedel, VVS- och

fastighet, vård och omsorg.

1 TEORETISK UTBILDNING (=HÖGSKOLEFÖRBEREDANDE PROGRAM)

2 YRKESUTBILDNING

F8 VET EJ

F9 VILL EJ SVARA

Nedanstående (avsnitt B) ställs för de som går gymnasieutbildningar.

—

*Frågan ställs för de som angett svarsalternativ 2 i fråga PE020A1M14.
PE020B1M14*

Vad är det för gymnasial utbildning <<NAMN>> går?

1 TEORETISKA UTBILDNINGAR (=HÖGSKOLEFÖRBEREDANDE PROGRAM)

EKONOMIPROGRAMMET
ESTETISKA PROGRAMMET
HUMANISTISKA PROGRAMMET
NATURVETENSKAPSPROGRAMMET
SAMHÄLLSVETENSKAPSPROGRAMMET
3-ÅRIGA TEKNIKPROGRAMMET
ANNAN 3-ÅRIG TEORETISK UTBILDNING

2 YRKESUTBILDNINGAR

BARN- OCH FRITIDSPROGRAMMET
BYGG- OCH ANLÄGGNINGSPROGRAMMET
EL- OCH ENERGIPROGRAMMET
FORDONS- OCH TRANSPORTPROGRAMMET
HANDELS- OCH

ADMINISTRATIONSPROGRAMMET

HANTVERKSPROGRAMMET
HOTELL- OCH TURISMPROGRAMMET
INDUSTRITEKNISKA PROGRAMMET
NATURBRUKSPROGRAMMET
RESTAURANG- OCH LIVSMEDELSPROGRAMMET
VVS- OCH FASTIGHETSPROGRAMMET
VÅRD- OCH OMSORGSPROGRAMMET
ANNAN 3-ÅRIG YRKESUTBILDNING

3 DET 4-ÅRIGA TEKNIKPROGRAMMET (TEORETISK UTB.)**4 EKONOMISK PÅBYGGNADSUTBILDNING, UTÖVER DET 3-ÅRIGA EKONOMIPROGRAMMET (TEORETISK UTB.)****5 TEKNISKT BASÅR (TEORETISK UTB.)****F8 VET EJ****F9 VILL EJ SVARA**

—

*Frågan ställs för de som angett svarsalternativ 3 i fråga PE020B1M14.
PE020B2M14*

Går <<NAMN>> år 1 till 3 eller år 4 just nu?

1 ÅR 1 - 3

2 ÅR 4

F8 VET EJ

F9 VILL EJ SVARA

Nedanstående (avsnitt C) ställs för de som går eftergymnasiala utbildningar som inte sker på universitet eller högskola.

Frågan ställs för de som angett svarsalternativ 2 i fråga PE020A2M14.

PE020C1M14

Är <<NAMN>> :s utbildning yrkesinriktad, det vill säga leder utbildningen till ett speciellt yrke?

- 1 JA, DET ÄR EN YRKESUTBILDNING
- 2 NEJ, DET ÄR EN TEORETISK UTBILDNING

F8 VET EJ
F9 VILL EJ SVARA

PE020C2M14

Hur många terminers heltidsstudier motsvarar <<NAMN>>:s utbildning?

- 1 MAX 5 TERMINER (UPP TILL 2,5 ÅR)
- 2 6 - 7 TERMINER (3 - 3,5 ÅR)
- 3 8 - 9 TERMINER (4 - 4,5 ÅR)
- 4 10 TERMINER ELLER MER (5 ÅR ELLER LÄNGRE)

F8 VET EJ
F9 VILL EJ SVARA

Frågan ställs för de som angett svarsalternativ 2-4 i fråga PE020C2M14.

PE020C3M14

Hur många terminer har <<NAMN>> hittills klarat av på den utbildningen?

- 1 MAX 5 TERMINER (UPP TILL 2,5 ÅR)
- 2 6 - 7 TERMINER (3 - 3,5 ÅR)
- 3 8 - 9 TERMINER (4 - 4,5 ÅR)
- 4 10 TERMINER ELLER MER (5 ÅR ELLER LÄNGRE)

F8 VET EJ
F9 VILL EJ SVARA

Nedanstående (avsnitt D) ställs för de som går högskoleutbildningar för att reda ut ISCED5-7.

Frågan ställs för de som angett svarsalternativ 1 i fråga PE020A2M14.
PE020D1M14

Hur många högskolepoäng har <<NAMN>> sammanlagt klarat?

TILL IVE:

Räkna inte med tekniskt basår.
En termin på heltid motsvarar 30 högskolepoäng (HP).
Om IP går en master, magister eller specialistutbildning ska högskolepoängen för både grundutbildningen och den nuvarande utbildningen räknas med.

-
- | | |
|--------------------------------------|--|
| 1 UPP TILL 119 HP | (kortare än 2 års heltidsstudier) |
| 2 120 - 179 HP | (2 men inte 3 års heltidsstudier) |
| 3 180 - 239 HP | (3 men inte 4 års heltidsstudier) |
| 4 240 - 299 HP | (4 men inte 5 års heltidsstudier) |
| 5 300- ELLER FLER HP | (5 års heltidsstudier eller mer) |
| 6 DET ÄR EN FORSKARUTBILDNING | |

F8 VET EJ

F9 VILL EJ SVARA

PE020D2M14

Studerar <<NAMN>> på grundnivå, avancerad nivå eller forskarnivå?

- | | |
|-------------------------|--|
| 1 GRUNDNIVÅ | (kandidatutbildning, utbildning mot högskoleexamen) |
| 2 AVANCERAD NIVÅ | (magisternivå, masternivå) |
| 3 FORSKARNIVÅ | (lic, doktorand) |

F8 VET EJ

F9 VILL EJ SVARA

PE020D3M15

Vilken examen kommer <<NAMN>>:s studier leda till?

- 1 HÖGSKOLEEXAMEN
- 2 KANDIDATEXAMEN
- 3 MAGISTEREXAMEN
- 4 MASTEREXAMEN
- 5 LICENTIALEXAMEN
- 6 DOKTORSEXAMEN
- 7 UTBILDNINGEN LEDER TILL EN YRKESEXAMEN
- 8 INGEN EXAMEN

F8 VET EJ

F9 VILL EJ SVARA

Frågan ställs för de som angett svarsalternativ 7 i fråga PE020D3M14.
PE020D4M14

**Hur många högskolepoäng kommer totalt ingå i utbildningen?
Räkna med både eventuella grundkurser och fortsättningskurser.**

TILL IVE:

distriktssköterskeutbildning

Exempel på grund- och fortsättningsutbildning:
Sjuksköterskeutbildning 180 HP +

60 HP = totalt 240 HP för att bli distriktssköterska.

-
- 1 UPP TILL 119 HP (kortare än 2 års heltidsstudier)
 - 2 120 - 179 HP (2 men inte 3 års heltidsstudier)
 - 3 180 - 239 HP (3 men inte 4 års heltidsstudier)
 - 4 240 - 299 HP (4 men inte 5 års heltidsstudier)
 - 5 300- ELLER FLER HP (5 års heltidsstudier eller mer)

F8 VET EJ

F9 VILL EJ SVARA

Övriga hushållsmedlemmars sysselsättning och studier**INTROHSYS1**

Nu kommer några frågor om sysselsättning för de övriga i ditt hushåll.

RESKODH

SILC

FRÅGORNA GÄLLER

.... (NN)

F9 BORTFALL FÖR DENNA PERSON

STÄLLS FÖR ALLA I HUSHÅLLET SOM ÄR 16 ÅR
HPL031A

SILC

Jobbar han/hon, är han/hon arbetslös, studerande, pensionerad, eller något annat?

LÅT UP AVGÖRA VAD SOM ÄR DEN HUVUDSAKLIGA SYSSELSÄTTNINGEN

- 1 ARBETAR**
- 2 ARBETSLÖS**
- 3 STUDERANDE**
- 4 PENSIONERAD**
- 5 ARBETAR EJ PGA FUNKTIONSNEDSÄTTNING
(T.EX. UP SOM HAR SJUK- ELLER AKTIVITETSERSÄTTNING)**
- 6 SJUKSKRIVEN**
- 7 FÖRÄLDRALEDIG**
- 8 HEMARBETANDE (AVSER HEMMAFRU/HEMMAMAN)**
- 9 ANNAT**

F8 VET EJ**F9 VILL EJ SVARA**

OM SJUKSKRIVEN
HPL031B

SILC

Är han/hon sjukskriven från arbete, studier, arbetslöshet eller något annat?

LÅT UP AVGÖRA VAD SOM ÄR DEN HUVUDSAKLIGA SYSSLSÄTTNINGEN

- 1 ARBETE**
- 2 ARBETSLÖSHET**
- 3 STUDIER**
- 4 HEMARBETE (AVSER HEMMAFRU/HEMMAMAN)**
- 5 ANNAT**

F8 VET EJ

F9 VILL EJ SVARA

OM FÖRÄLDRALEDIG
HPL031C

SILC

Är han/hon föräldraledig från arbete, studier, arbetslöshet eller något annat?

LÅT UP AVGÖRA VAD SOM ÄR DEN HUVUDSAKLIGA SYSSELSÄTTNINGEN

- 1 ARBETE**
- 2 ARBETSLÖSHET**
- 3 STUDIER**
- 4 HEMARBETE (AVSER HEMMAFRU/HEMMAMAN)**
- 5 ANNAT**

F8 VET EJ
F9 VILL EJ SVARA

OM HUVUDSAKLIG SYSSELSÄTTNING ARBETE
HPL031D

SILC

OM MPL031A=1: Jobbar han/hon heltid eller deltid?
OM MPL031B=1 eller PL031C=1: Jobbade han/hon heltid eller deltid?

AVSER UP:S EGEN UPPFATTNING

- 1 HELTID**
- 2 DELTID**

F8 VET EJ
F9 VILL EJ SVARA

OM SVAR=ANNAT PÅ HPL031A,B,C
HPL031TXT

SILC

ANNAT, ANGE VAD:

F8 VET EJ
F9 VILL EJ SVARA

OM HUDDAKLIG SYSSELSÄTTNING INTE ÄR ARBETE
HPL015

Har han/hon någon gång haft yrkesarbete som sin huvudsakliga sysselsättning?

1 JA

2 NEJ

F8 VET EJ

F9 VILL EJ SVARA

SIL

OM HUVUDSAKLIG SYSSELSÄTTNING INTE ÄR ARBETE
HPL020

Har han/hon sökt jobb under de senaste 4 veckorna?

- 1 JA
- 2 NEJ

F8 VET EJ
F9 VILL EJ SVARA

OM SÖKT ARBETE
HPL025

Skulle han/hon kunna börja jobba inom 2 veckor?

- 1 JA
- 2 NEJ

F8 VET EJ
F9 VILL EJ SVARA

OM HUVUDSAKLIG SYSSELSÄTTNING = ARBETE
HPL100A

Har han/hon för närvarande/ normalt sett flera arbeten?

- 1 JA
- 2 NEJ

F8 VET EJ
F9 VILL EJ SVARA

INTROHSYS2

FRÅGORN I DETTA AVSNITT STÄLLS OM PERSONEN IFRÅGA HAR ARBETE SOM HUVUDSAKLIG SYSSELSÄTTNING eller ANNAT ÄN ARBETE SOM HUVUDSAKLIG SYSSELSÄTTNING MEN HAR ARBETAT TIDIGARE

Då ska jag ställa några frågor om hans/hennes (huvudsakliga) arbete.

HPL040

Är/Var han/hon anställd eller egen företagare?

- 1 ANSTÄLLD**
 - 2 EGEN FÖRETAGARE/FRI YRKESUTÖVARE (INKL. LANTBRUKARE)**
 - 3 OAVLÖNAD MEDHJÄLPANDE HUSHÅLLSMEDLEM**

 - F8 VET EJ**
 - F9 VILL EJ SVARA**
-

STÄLLS TILL FÖRETAGARE

HPL040B

Har/hade han/hon/ni några anställda?

- 1 JA
- 2 NEJ

F8 VET EJ

F9 VILL EJ SVARA

HPL050A

Vad har/hade han/hon för yrke?

F8 VET EJ

F9 VILL EJ SVARA

HPL050B

SKRIV YRKET I KLARTEXT:

F8 VET EJ

F9 VILL EJ SVARA

HPL050C

Vilka är hans/hennes huvudsakliga arbetsuppgifter?

F8 VET EJ

F9 VILL EJ SVARA

ARBETSUPPGIFTER I KLARTEXT:

HPL060

Hur lång är hans/hennes normala veckoarbetstid (i hans/hennes huvudsakliga arbete)?

ANGE ANTAL TIMMAR:

F8 VET EJ

F9 VILL EJ SVARA



*OM FLERA ARBETEN***HPL100B**

**Du sa tidigare att han/hon har mer än ett arbete.
Hur många timmar per vecka arbetar han/hon i det/dessa ytterligare arbeten?**

ANGE ANTAL TIMMAR:**F8 VET EJ****F9 VILL EJ SVARA**

*OM ((HGRAD=1 & HPL031D=1,2 & HPL040=1,2,3) ELLER HGRAD=2,3,4 ELLER
HPL031A=8):*

HPL211sam1

Nu kommer några frågor om hans/hennes huvudsakliga sysselsättning under de senaste 12 månaderna.

Du sade tidigare att han/hon arbetar (heltid/deltid, som anställd/företagare/medhjälpare), är arbetslös, studerar, är pensionerad, är hemarbetande. Har det varit hans/hennes huvudsakliga sysselsättning under samtliga av de senaste 12 månaderna, det vill säga (MÅNAD12) till (MÅNAD1)?

1 JA**2 NEJ****F8 VET EJ****F9 VILL EJ SVARA**

OM EJ FÅTT HPL211SAM1, ELLER HPL211sam1=2,8

HPL211A

Nu kommer några frågor om hans/hennes huvudsakliga sysselsättning under de senaste 12 månaderna.

Om vi börjar med förra månaden, dvs (MÅNAD1), vilken var då hans/hennes huvudsakliga sysselsättning?

1 Arbetat heltid som anställd**2 Arbetat deltid som anställd****3 Arbetat heltid som egen företagare eller lantbrukare****4 Arbetat deltid som egen företagare eller lantbrukare****5 Arbetslös****6 Pensionerad****7 Sjuk- eller aktivitetsersättning****8 Studerande****9 Militärtjänst****10 Hemarbetande****11 Andra sysselsättningar utanför arbetskraften**

F8 MINNS EJ/VET EJ

F9 VILL EJ SVARA

OM HPL211A=1:11 (exkl. HPL211sam1=2,8):

HPL211sam2

Har det varit hans/hennes huvudsakliga sysselsättning under samtliga av de senaste 12 månaderna, det vill säga (MÅNAD12) till (MÅNAD1)?

1 JA

2 NEJ

F8 VET EJ

F9 VILL EJ SVARA

—

OM (HPL211A=1:11 & HPL211sam1=2,8) ELLER (HPL211sam2=2,8)

HPL211B

Vilken var hans/hennes huvudsakliga sysselsättning, under (MÅNADEN INNAN)?

1 Arbetat heltid som anställd

2 Arbetat deltid som anställd

3 Arbetat heltid som egen företagare eller lantbrukare

4 Arbetat deltid som egen företagare eller lantbrukare

5 Arbetslös

6 Pensionerad

7 Sjuk- eller aktivitetsersättning

8 Studerande

9 Militärtjänst

10 Hemarbetande

11 Andra sysselsättningar utanför arbetskraften

12 LIKA RESTERANDE MÅNADER

F8 MINNS EJ/VET EJ

F9 VILL EJ SVARA

—

HPL211C – L som HPL211B

—

Övriga hushållsmedlemmars sysselsättning och studier

–

FRÅGOR OM STUDIER

Förklaring: <<NAMN>> nedan ersätts av respektive hushållsmedlems tilltalsnamn, vilket angetts tidigare i intervjun.

Frågan ställs inte för de hushållsmedlemmar som har studier som huvudsaklig sysselsättning.
PE010AH15

Studerar <<NAMN>> något för närvarande?

GÄLLER FORMELL UTBILDNING FRÅN GRUNDSKOLA TILL OCH MED FORSKARUTBILDNING

**1 JA
2 NEJ**

**F8 VET EJ
F9 VILL EJ SVARA**

Frågan ställs för de hushållsmedlemmar som svarat "ja" på fråga PE010AH15
PE010BH15

Studerar <<TEXT AKTSYNAMN>> för att skaffa sig ett yrke, ta en viss examen, vidareutbilda sig eller för nöjes skull?

**1 YRKESUTBILDNING / EXAMEN / FORMELL UTBILDNING /
VIDAREUTBILDNING
2 NÖJE / HOBBY**

**F8 VET EJ
F9 VILL EJ SVARA**

Frågan ställs för de hushållsmedlemmar som i PE010a+b svarat "1" samt för de som har studier som huvudsaklig sysselsättning.

PE020A1H15

Om hushållsmedlemmen har studier som huvudsaklig sysselsättning:

Du sa tidigare att <<NAMN>> studerar.

Alla: På vilken nivå studerar <<NAMN>> (för närvarande)?

**TILL IVE:
svarsalternativen.**

Om IP undrar vad nivå innebär: läs upp

Om IP svarar Folkhögskola, fråga: På vilken nivå är den utbildning du läser på folkhögskolan?

- 1 GRUNDSKOLEUTBILDNING (Inklusive SFI)
- 2 GYMNASIEUTBILDNING
- 3 HÖGSKOLE- ELLER UNIVERSITETSUTBILDNING
- 4 FORSKARUTBILDNING (lic, doktorand)
- 5 ANNAN EFTERGYMNASIAL UTBILDNING (t ex Yrkeshögskola (YH), yrkesutbildning)
- 6 KOMVUX (t ex kompletterar kurser på grundskole- eller gymnasienivå)
- 7 ANNAN UTBILDNING

F8 VET EJ

F9 VILL EJ SVARA

Frågan ställs för de som angett svarsalternativ 3 eller 5 i fråga PE020A1H15 för den aktuella hushållsmedlemmen.

PE020A2H14

Högskolestudier kan läsas på olika lärosäten, vi undrar därför om <<NAMN>> läser på universitet, högskola, folkhögskola eller yrkeshögskola?

TILL IVE:
fråga om antal

Frågan ställs för att vi för universitet/högskola kommer

högskolepoäng där en termin=30 högskolepoäng.
Övriga lärosäten har andra poängsystem och de

studenterna får

istället frågor om heltidsår.

- 1 UNIVERSITET, HÖGSKOLA
- 2 FOLKHÖGSKOLA, YRKESHÖGSKOLA, ÖVRIGA

F8 VET EJ

F9 VILL EJ SVARA

Frågan ställs för de som angett svarsalternativ 6 eller F8 i fråga PE020A1H15 för den aktuella hushållsmedlemmen.

PE020A3H15

Vad är det för typ av utbildning <<NAMN>> går, är det till exempel tekniskt basår, en utbildning på yrkeshögskolan eller något annat?

- 1 SVENSKA FÖR INVANDRARE (SFI)
- 2 TEKNISKT BASÅR
- 3 YRKESHÖGSKOLA (YH), KY
- 4 YRKESUTBILDNING PÅ GYMNASIENIVÅ

**5 YRKESUTBILDNING PÅ EFTERGYMNASIAL NIVÅ
6 ANNAN UTBILDNING / ANDRA KURSER****F8 VET EJ
F9 VILL EJ SVARA**

Frågan ställs för de som angett svarsalternativ 4 i fråga PE020A3H14 för den aktuella hushållsmedlemmen.

PE020A4H14**Vad kallas utbildningen?****ANGE SVAR I KLARTEXT:****F8 VET EJ
F9 VILL EJ SVARA**

Frågan ställs till de som svarat att de går på Komvux.

PE020A5H15

Är studierna på grundskolenivå eller gymnasienivå?

TILL IVE:

enstaka kurserna avser.

Försök ange vilken nivå som utbildningen eller de

1 GRUNDSKOLENIVÅ

2 GYMNASIENIVÅ

F8 VET EJ

F9 VILL EJ SVARA

Frågan ställs till de som svarat "gymnasienivå" på fråga PE020A5H15.

PE020A6H15

Kommer <<NAMN>> kurser leda till att <<NAMN>> får en teoretisk utbildning eller en yrkesutbildning?

TILL IVE:

teoretisk eller yrkesutbildning.

UP kan även gå en hel utbildning på Komvux, koda då

kurser för att "studera

"1=teoretisk".

Om UP har gått en yrkesutbildning och nu kompletterar

vidare"/skaffa behörighet till vidare studier: koda

Ekonomiprogrammet, estetiska, humanistiska,

Exempel på teoretiska utbildningar:

naturvetenskapliga, samhällsvetenskapliga, teknik.

fritidsprogrammet, bygg- och anläggning,

Exempel på yrkesutbildningar: barn- och

el- och energi, fordon och transport, handel och

administration, hantverk, hotell

och turism, industritekniska, naturbruk, restaurang och

livsmedel, VVS- och

fastighet, vård och omsorg.

1 TEORETISK UTBILDNING (=HÖGSKOLEFÖRBEREDANDE PROGRAM)

2 YRKESUTBILDNING

F8 VET EJ

F9 VILL EJ SVARA

Nedanstående (avsnitt B) ställs för de hushållsmedlemmar som går gymnasieutbildningar.

Frågan ställs för de som angett svarsalternativ 2 i fråga PE020A1H14 för den aktuella hushållsmedlemmen.

PE020B1H14

Vad är det för gymnasial utbildning <<NAMN>> går?

1 TEORETISKA UTBILDNINGAR (=HÖGSKOLEFÖRBEREDANDE PROGRAM)

**EKONOMIPROGRAMMET
ESTETISKA PROGRAMMET
HUMANISTISKA PROGRAMMET
NATURVETENSKAPSPROGRAMMET
SAMHÄLLSVETENSKAPSPROGRAMMET
3-ÅRIGA TEKNIKPROGRAMMET
ANNAN 3-ÅRIG TEORETISK UTBILDNING**

2 YRKESUTBILDNINGAR

**BARN- OCH FRITIDSPROGRAMMET
BYGG- OCH ANLÄGGNINGSPROGRAMMET
EL- OCH ENERGIPROGRAMMET
FORDONS- OCH TRANSPORTPROGRAMMET
HANDELS- OCH**

ADNINISTRATIONSPROGRAMMET

**HANTVERKSPROGRAMMET
HOTELL- OCH TURISMPROGRAMMET
INDUSTRITEKNISKA PROGRAMMET
NATURBRUKSPROGRAMMET
RESTAURANG- OCH LIVSMEDELSPROGRAMMET
VVS- OCH FASTIGHETSPROGRAMMET
VÅRD- OCH OMSORGSPROGRAMMET
ANNAN 3-ÅRIG YRKESUTBILDNING**

3 DET 4-ÅRIGA TEKNIKPROGRAMMET (TEORETISK UTB.)**4 EKONOMISK PÅBYGGNADSUTBILDNING, UTÖVER DET 3-ÅRIGA EKONOMIPROGRAMMET (TEORETISK UTB.)****5 TEKNISKT BASÅR (TEORETISK UTB.)**

F8 VET EJ

F9 VILL EJ SVARA

Frågan ställs för de som angett svarsalternativ 3 i fråga PE020B1H14 för den aktuella hushållsmedlemmen.

PE020B2H14

Går <<NAMN>> år 1 till 3 eller år 4 just nu?

1 ÅR 1-3

2 ÅR 4

F8 VET EJ

F9 VILL EJ SVARA

Nedanstående (avsnitt C) ställs för de hushållsmedlemmar som går eftergymnasiala utbildningar som inte sker på universitet eller högskola.

Frågan ställs för de som angett svarsalternativ 2 i fråga PE020A2H14 för den aktuella hushållsmedlemmen.

PE020C1H14

Är <<NAMN>>:s utbildning yrkesinriktad, det vill säga leder utbildningen till ett speciellt yrke?

- 1 JA, DET ÄR EN YRKESUTBILDNING
- 2 NEJ, DET ÄR EN TEORETISK UTBILDNING

F8 VET EJ
F9 VILL EJ SVARA

PE020C2H14

Hur många terminers heltidsstudier motsvarar <<NAMN>>:s utbildning?

- 1 MAX 5 TERMINER (UPP TILL 2,5 ÅR)
- 2 6 - 7 TERMINER (3 - 3,5 ÅR)
- 3 8 - 9 TERMINER (4 - 4,5 ÅR)
- 4 10 TERMINER ELLER MER (5 ÅR ELLER LÄNGRE)

F8 VET EJ
F9 VILL EJ SVARA

Frågan ställs för de som angett svarsalternativ 2-4 i fråga PE020C2H14 för den aktuella hushållsmedlemmen.

PE020C3H14

Hur många terminer har <<NAMN>> hittills klarat av på den utbildningen?

- 1 MAX 5 TERMINER (UPP TILL 2,5 ÅR)
- 2 6 - 7 TERMINER (3 - 3,5 ÅR)
- 3 8 - 9 TERMINER (4 - 4,5 ÅR)
- 4 10 TERMINER ELLER MER (5 ÅR ELLER LÄNGRE)

F8 VET EJ
F9 VILL EJ SVARA

Nedanstående (avsnitt D) ställs till högskoleutbildningar för att reda ut ISCED5-7.

Frågan ställs för de som angett svarsalternativ 2 i fråga PE020A2H14 för den aktuella hushållsmedlemmen.

PE020D1H14

Hur många högskolepoäng har <<NAMN>> sammanlagt klarat?

TILL IVE:

Räkna inte med tekniskt basår.

En termin på heltid motsvarar 30 högskolepoäng (HP).

Om IP går en master, magister eller specialistutbildning ska högskolepoängen för både grundutbildningen och den nuvarande utbildningen räknas med.

1 UPP TILL 119 HP (kortare än 2 års heltidsstudier)

2 120 - 179 HP (2 men inte 3 års heltidsstudier)

3 180 - 239 HP (3 men inte 4 års heltidsstudier)

4 240 - 299 HP (4 men inte 5 års heltidsstudier)

5 300- ELLER FLER HP (5 års heltidsstudier eller mer)

6 DET ÄR EN FORSKARUTBILDNING

F8 VET EJ

F9 VILL EJ SVARA

PE020D2H14

Studerar <<NAMN>> på grundnivå, avancerad nivå eller forskarnivå?

1 GRUNDNIVÅ (kandidatutbildning, utbildning mot högskoleexamen)

2 AVANCERAD NIVÅ (magisternivå, masternivå)

3 FORSKARNIVÅ (lic, doktorand)

F8 VET EJ

F9 VILL EJ SVARA

PE020D3H15

Vilken examen kommer <<NAMN>>:s utbildning leda till?

- 1 HÖGSKOLEEXAMEN
- 2 KANDIDATEXAMEN
- 3 MAGISTEREXAMEN
- 4 MASTEREXAMEN
- 5 LICENTIALEXAMEN
- 6 DOKTORSEXAMEN
- 7 UTBILDNINGEN LEDER TILL EN YRKESEXAMEN
- 8 INGEN EXAMEN

F8 VET EJ

F9 VILL EJ SVARA

Frågan ställs för de som angett svarsalternativ 7 i fråga PE020D3H14 för den aktuella hushållsmedlemmen.

PE020D4H14

Hur många högskolepoäng kommer totalt ingå i utbildningen?
Räkna med både eventuella grundkurser och fortsättningskurser.

TILL IVE:

Exempel på grund- och fortsättningsutbildning:
Sjuksköterskeutbildning 180 HP +

distriktssköterskeutbildning

60 HP = totalt 240 HP för att bli distriktssköterska.

-
- 1 UPP TILL 119 HP (kortare än 2 års heltidsstudier)
 - 2 120 - 179 HP (2 men inte 3 års heltidsstudier)
 - 3 180 - 239 HP (3 men inte 4 års heltidsstudier)
 - 4 240 - 299 HP (4 men inte 5 års heltidsstudier)
 - 5 300- ELLER FLER HP (5 års heltidsstudier eller mer)

F8 VET EJ

F9 VILL EJ SVARA

AVSLUT1

Villkorsstyrd avslutningstext:

- 1) Det var sista frågan, tack för att du ställde upp.
- 2) Eftersom han/hon är avliden ska vi inte göra någon intervju. Tack för att du har tagit dig tid.

- 3) **Det var sista frågan. Eftersom det här är en återkommande undersökning kommer någon från SCB ringa dig om ungefär ett år. (Om up undrar: den intervjun tar ungefär 15-20 minuter.)**