

Arbetskraftsundersökningarna (AKU) 2011

AM0401

Innehåll

SCBDOK 3.1	
0 Administrativa uppgifter 0.1 Ämnesområde 0.2 Statistikområde 0.3 SOS-klassificering 0.4 Statistikansvarig 0.5 Statistikproducent 0.6 Uppgiftsskyldighet 0.7 Sekretess och regler för behandling av personuppgifter 0.8 Gallringsföreskrifter 0.9 EU-reglering 0.10 Syfte och historik 0.11 Statistik användning 0.12 Uppläggning och genomförande 0.13 Internationell rapportering 0.14 Planerade förändringar i kommande undersökningar	1 Innehållsöversikt 1.1 Observationsstorheter 1.2 Statistiska målstorheter 1.3 Utflöden: statistik och mikrodata 1.4 Dokumentation och metadata
2 Uppgiftsinsamling 2.1 Ram och ramförfarande 2.2 Urvalsförfarande 2.3 Mätinstrument 2.4 Insamlingsförfarande 2.5 Databeredning	3 Statistisk bearbetning och redovisning 3.1 Skattningar: antaganden och beräkningsformler 3.2 Redovisningsförfaranden
4 Slutliga Observationsregister 4.1 Produktionsversioner 4.2 Arkiveringsversioner 4.3 Erfarenheter från senaste undersökningsomgången	

0 Administrativa uppgifter

0.1 Ämnesområde

Ämnesområde: Arbetsmarknad

0.2 Statistikområde

Statistikområde: Arbetskraftsundersökningar

0.3 SOS-klassificering

Tillhör (SOS) Ja, ingår i Sveriges officiella statistik



För undersökningar som ingår i Sveriges officiella statistik gäller särskilda regler när det gäller kvalitet och tillgänglighet, se Förordningen om den officiella statistiken (2001:100).

0.4 Statistikansvarig

Myndighet/organisation: Statistiska centralbyrån (SCB)
Postadress: Box 24 300
104 51 STOCKHOLM
Besöksadress: Karlavägen 100
Kontaktperson: Hassan Mirza
Telefon: 08/5069 4672
Telefax:
E-post: fornamn.efternamn@scb.se

0.5 Statistikproducent

Myndighet/organisation: Statistiska centralbyrån (SCB)
Postadress: Box 24 300
104 51 STOCKHOLM
Besöksadress: Karlavägen 100
Kontaktperson: Hassan Mirza
Telefon: 08/506 946 72
Telefax:
E-post: fornamn.efternamn@scb.se

0.6 Uppgiftsskyldighet

Uppgiftslämnarskyldighet föreligger inte.

0.7 Sekretess och regler för behandling av personuppgifter

I myndigheternas särskilda verksamhet för framställning av statistik gäller sekretess enligt 24 kap. 8 § offentlighets- och sekretesslagen (2009:400).

Vid automatiserad behandling av personuppgifter gäller reglerna i personuppgiftslagen (1998:204). På statistikområdet finns dessutom särskilda regler för personuppgiftsbehandling i lagen (2001:99) och förordningen (2001:100) om den officiella statistiken.

0.8 Gallringsföreskrifter

Enligt lagen om den officiella statistiken ska personuppgifter gallras när de inte längre behövs för sitt ändamål. Regeringen eller Riksarkivet får dock föreskriva om undantag från denna skyldighet om det krävs av hänsyn till det nationella kulturarvet eller forskningens behov. Individuppgifter och identitetsbegrepp finns för närvarande lagrade hos Statistiska centralbyrån (SCB) från undersökningen 1987 och framåt i PC-miljö. Undersökningsomgångar 1962 – 1998 i stordatormiljö är arkiverade hos Riksarkivet.

0.9 EU-reglering

Från år 2001 är AKU EU-anpassad i enlighet med EU-reglering No 577/98. I april 2005 anpassades även den nationella AKU till EU:s förordning No 430/2005, vilket bl.a. innebar att flertalet intervjuarfrågor förändrades liksom definitioner av flera variabler. Resultaten blev därmed jämförbara med övriga EU-länder, dock ej avseende arbetslösa. Den internationellt harmoniserade definitionen av arbetslöshet tillämpas i AKU fr.o.m. år 2007, vilket innebär att även heltidsstuderande som söker arbete och kan ta ett arbete räknas som arbetslösa. Från och med 2009 har EU-förordningen ersatts av No 377/2008.

0.10 Syfte och historik

Syftet med undersökningarna är att beskriva aktuella arbetsmarknadsförhållanden för hela befolkningen i åldersgruppen 15-74 år och att ge information om utvecklingen på arbetsmarknaden. AKU är den enda källan med kontinuerliga uppgifter om den totala arbetslösheten och dessa uppgifter representerar det officiella arbetslöshetstalet.

Undersökningen genomförs löpande månatligen under hela året. Resultat redovisas för månad, kvartal och år.

Den första svenska arbetskraftsundersökningen genomfördes av Arbetsmarknadsstyrelsen (AMS) i maj 1959. I augusti 1961 övertog SCB ansvaret för genomförandet av undersökningen. Under perioden 1961 – 1969 gjordes kvartalsvisa undersökningar och sedan 1970 genomförs de varje månad.

Målpopulationen i AKU var ursprungligen 16-64 år men från och med 2001 utvidgades det månatliga urvalet till att omfatta även 15-åringar samt 65-74-åringar. Redovisningarna fortsatte dock att omfatta endast åldrarna 16-64 år. I oktober 2007 ändrades den officiella redovisningen till att omfatta alla i åldersgruppen 15-74 år och i samband med detta publicerades även tabeller avseende denna åldersgrupp tillbaka till 2005. För de mest centrala storheterna finns det serier som sträcker sig tillbaka till 2001 för hela åldersgruppen 15-74 år.

Under 60-talet varierade kvartalsurvalen mellan 6 500 och 12 000 individer. För perioden därefter har månadsurvalet varierat mellan 17 000 och 24 000 individer. På uppdrag av Regeringen har SCB utökat urvalet i AKU med 8000 personer per månad för att beskriva arbetsmarknadssituationen för befolkningen på ett mer detaljerat sätt och dessutom beskriva dynamiken på arbetsmarknaden via flödesstatistik. Den 8 juni 2010 började SCB att redovisa AKU baserat på det utökade urvalet, vilket totalt omfattar 29 500 individer per månad. I samband med publiceringen i juni, reviderades all AKU-data tillbaka t.o.m. januari 2010.

Tidigare avvek den svenska definitionen av arbetslösa från ILO:s (International Labour Organization) definition. Den 31 maj 2007 beslutade regeringen i enlighet med budgetpropositionen att upphäva 1986 års regeringsbeslut avseende Definition av begrepp i arbetskraftsundersökningarna. Sedan oktober 2007 klassificeras heltidsstuderande som sökt och kunnat arbeta som arbetslösa. Regeringens beslut om att följa ILO:s definition och EU-anpassningen 2005, vilket bl.a. innebär att de tidigare EU-anpassningarna som gjorts i AKU integrerades med ordinarie AKU, betyder att undersökningen nu uppfyller både nationella och internationella krav på statistiken.

Förändringen att heltidsstuderande som aktivt söker arbete och är beredda att ta arbete definieras som arbetslösa innebär att de arbetslösa blir fler och därmed också att arbetslösheten ökar. Redovisning i grundtabeller enligt den nya definitionen finns fr.o.m. 2005. Genom länkning finns serier som avser arbetslösa enligt den nuvarande definitionen tillbaka till 2001 för åldersgruppen 15-74 år samt från 1987 för åldersgruppen 16-64 år.

AKU är en individundersökning, men för att uppfylla EU:s krav, undersöks arbetsmarknadsförhållanden även för hushåll. Detta görs för en åttondel av AKU-urvalet. Dessutom görs årligen särskilda fördjupningar med varierande teman som Eurostat efterfrågar. Temat 2011 är funktionsnedsattas situation på arbetsmarknaden.

0.11 Statistikanvändning

Bland de viktigaste användarna av statistik från AKU finns Riksdag och regering (Arbetsmarknads-, Närings- och Finansdepartementen), Arbetsförmedlingen (AF), Konjunkturinstitutet (KI), Riksbanken samt arbetsmarknadens organisationer. AKU används vid SCB också i arbetet med nationalräkenskaperna samt vid arbetskraftsanalyser och prognoser. Press, radio och TV är också stora återkommande användare av statistik från AKU.

Resultaten från undersökningen används tillsammans med annan arbetsmarknadsstatistik som underlag för planering av och beslut om arbetsmarknadspolitiska program samt för uppföljning av arbetsmarknadsinsatser. Undersökningsresultaten är också viktiga underlag för allmänna konjunkturbedömningar och internationella jämförelser. AKU tillgodoser även viktiga delar av både den ekonomiska och den sociala forskningens behov vad avser data från arbetsmarknadsområdet.

AKU-variablerna utgör viktiga bakgrundsvariabler i arbetsmarknadsrelaterade tilläggsundersökningar till AKU. Dessa kan belysa skilda områden så som arbetsmiljö, funktionsnedsattas situation på arbetsmarknaden, personalutbildning och andra näraliggande frågeställningar.

0.12 Uppläggning och genomförande

AKU är en individbaserad urvalsundersökning som genomförs varje månad. Intervjupersonerna besvarar frågor om sin arbetsmarknadssituation under en specifik vecka i referensmånaden. Uppgifterna hämtas huvudsakligen in via telefonintervjuer, utförda av SCB Intervju. Resultaten av de månadsvisa undersökningarna publiceras kort efter referensperiodens slut. Dessa ligger också till grund för skattningar av kvartals- och årsgenomsnitt.

0.13 Internationell rapportering

Till Eurostat levereras kvartalsdata enligt EU:s förordning.
Till OECD levereras varje år (i mars) uppgifter till "OECD LFS Questionnaire".
Till ILO levereras varje år uppgifter till "Questionnaire for Yearbook of Labour Statistics".

0.14 Planerade förändringar i kommande undersökningar

Fr.o.m. 1 januari 2011 dubbelkodas yrke enligt klassifikationerna SSYK och ISCO08. Yrke kodat enligt ISCO08 kommer att levereras till Eurostat kvartalsvis.

1 Översikt

Arbetskraftsundersökningarna (AKU) är en urvalsundersökning som utförs varje månad. Syftet med undersökningarna är att beskriva aktuella arbetsmarknadsförhållanden och ge information om utvecklingen på arbetsmarknaden. AKU:s uppgift om arbetslösa är det officiella arbetslöshetstalet.

1.1 Observationsstorheter

I Arbetskraftsundersökningarna finns endast en typ av undersökningsobjekt, individer. Målpopulationen är personer som fyllt 15 men ännu ej 75 år och är folkbokförda i Sverige. Det är således arbetsmarknadssituationen för dessa personer som undersökningen har till avsikt beskriva. Ett urval av personer hämtas från SCB:s *Registret över totalbefolkningen (RTB)*, som är ett register över personer som är folkbokförda i Sverige. Dessa personer tillfrågas genom en telefonintervju, om arbetsmarknadsförhållanden under en specifik vecka, vilket innebär att referensperioden i AKU är en vecka.

Observationsstorheterna härleds genom ett flertal variabler för undersökningsobjekten, en given undersökningsperiod. Utifrån frågor som ställs till uppgiftslämnaren under intervjun fastställs värden för ett flertal variabler. Utifrån dessa variabler härleds sedan observationsstorheter så som om personen i fråga är i arbetskraften, sysselsatt, arbetslös osv.

Variabler

De variabler som i AKU är kopplade till uppgiftslämnarna kan indelas i bakgrundsvariabler och arbetsmarknadsvariabler. De först nämnda är oftast registervariabler medan arbetsmarknadsvariablerna har sin grund i AKU-blanketten och bygger därmed på intervjudata. Alla veckor i månaden undersöks där varje utvald individ är knuten till en slumpmässigt vald referensvecka i månaden.

Därutöver användas ett antal andra variabler vid framställningen av AKU, vid urval och estimationsfasen, s.k. hjälpvariabler.

Bakgrundsvariabler

Bakgrundsvariablerna utgörs främst av *demografiska variabler* så som kön, ålder, civilstånd, hemmavarande barn, boendelän/storstadskommuner och födelseland. De flesta uppgifterna hämtas från AKU:s urvalsram *Registret över totalbefolkningen (RTB)*. Uppgifter om utbildningsnivå och inriktning hämtas från *Registret över befolkningens utbildning (UREG)*.

Arbetsmarknadsvariabler

Ett flertal variabler tar fasta på uppgiftslämnarens arbetsmarknadssituation under den aktuella referensveckan.

Uppgiftslämnarna klassificeras i kategorier enligt nedanstående figur över arbetskraftsstatus med undergrupper. De olika kategorierna kommer definieras mer ingående nedan.

Figur 1: Grundläggande klassificering avseende arbetskraftsstatus

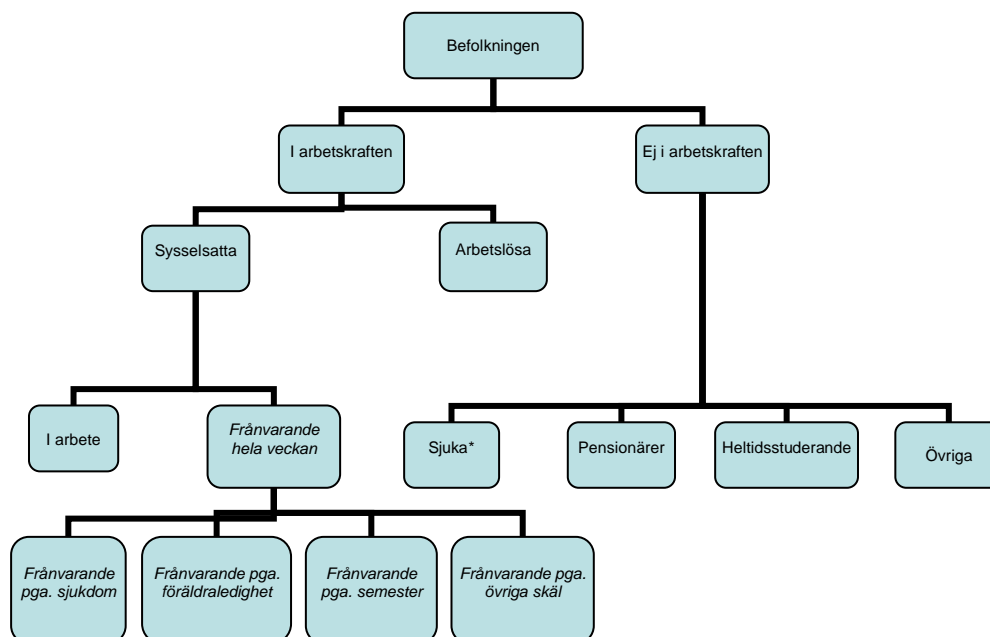

* Förtidspensionärer av hälsoskäl ingår bland "sjuka".

I arbetskraften

- En person tillhör arbetskraften om han/hon är sysselsatt eller arbetslös enligt nedanstående definitioner. Övriga klassificeras som *ej i arbetskraften* eller med synonymen *utanför arbetskraften*.

Sysselsatt:

En person klassificeras som sysselsatt om han/hon uppfyller något av nedanstående.

- Var *i arbete* under referensveckan, dvs. utförde något arbete (minst en timme). Arbetet kan vara som avlönad arbetstagare, egen företagare (inklusive fri yrkesutövare) eller oavlönad medhjälpare i företag tillhörande make/maka eller annan medlem av samma hushåll.
- Inte utförde något arbete enligt ovan, men hade en anställning, ett arbete som medhjälpare hushållsmedlem eller egen företagare (inklusive fri yrkesutövare) och var tillfälligt *frånvarande hela referensveckan*. Frånvaron räknas oavsett om den varit betald eller inte. Orsak till frånvaron kan vara sjukdom, föräldraledighet, semester, tjänstledighet, (t.ex. för vård av barn eller studier), värnpliktstjänstgöring, arbetskonflikt eller ledighet av annan anledning.
- Deltog i ett arbetsmarknadspolitiskt program där en lön utbetalas från arbetsgivaren (Samhall, anställning med lönebidrag, instegsjobb m.m.), alternativt får aktivitetsstöd för start av näringsverksamhet.

Arbetslös:

En person klassificeras som arbetslös om han/hon uppfyller något av nedanstående.

- Var utan arbete under referensveckan men **sökt** arbete under de senaste fyra veckorna (referensveckan och tre veckor bakåt) och **kunde** arbeta referensveckan eller börja inom 14 dagar från referensveckans slut. Även en heltidsstuderande som uppfyller dessa villkor klassificeras som arbetslös.
- Var utan arbete under referensveckan men fått ett arbete som börjar inom tre månader, förutsatt att han/hon skulle ha kunnat arbeta referensveckan eller börja inom 14 dagar från referensveckans slut.

Ej i arbetskraften:

En person står utanför arbetskraften om han/hon inte uppfyller villkoren för att klassificeras som sysselsatt eller arbetslös. Orsaken till detta kan vara något av nedanstående.

- Personen är exempelvis studerande (se dock ovan under **arbetslös** om heltidsstuderande som sökt och kan ta arbete), pensionär, hemarbetande, värnpliktig eller långvarigt sjuk.
- Velat och kunnat ta arbete under referensveckan men inte sökt något arbete, s.k. *latent arbetsökande*. Till denna grupp hänfördes också t.o.m. AKU september 2007 heltidsstuderande som sökt arbete.

Anknytning till arbetsmarknaden

Fast anknytning; fast anställning alternativt är företagare eller medhjälpande hushållsmedlem.

Lös anknytning; tidsbegränsad anställning alternativt ej sysselsatt men har arbetat någon gång under det senaste året.

Utan anknytning; ej sysselsatt och har inte arbetat någon gång under det senaste året. Gruppen inkluderar arbetsoförmögna och personer med arbete/vistelse utomlands.

Variabler som fastställs under intervjun för sysselsatta personer:**Anknytningsgrad till arbetsmarknaden**

En sysselsatt person tillhör någon av grupperna *anställda* eller *företagare och medhjälpande hushållsmedlemmar*.

Anställda underindelas i *fast anställda* (tillsvidareanställning) och *tidsbegränsat anställda* (personer med vikariat, anställningsstöd, säsongarbete, provanställning, objekt/projektanställning eller liknande).

Yrke

Från och med 1997 klassificeras yrke enligt Standard för svensk yrkesklassificering (SSYK), den svenska motsvarigheten till EU:s yrkesklassificering ISCO_88 (COM). Se även 0.14.

Näringsgren

Näringsgren bestäms av verksamheten vid det arbetsställe där personen huvudsakligen är sysselsatt. Kodningen av näringsgren är anpassad till SNI (Standard för Svensk Näringsgrensindelning) som utgår från EU:s näringsgrensstandard NACE (Nomenclature Générale des Activités Economiques dans les Communautés Européennes). Perioden 1995–2002 användes SNI 1992 vid kodningen av AKU och perioden 2003–2008 användes SNI 2002. Från och med AKU avseende januari 2009 infördes en ny näringsgrensindelning, SNI 2007, i den löpande AKU-publiceringen. Under 2008 utfördes en dubbelkodning och näringsgren kodades då enligt både SNI-2002 och SNI-2007. Extra tabeller avseende serier efter SNI-2007 finns publicerade för månads och kvartalsdata 2008. SNI-2007 baserar sig på EU:s nya näringsgrensstandard NACE Rev. 2.

Sektor (för anställda)

Vid klassificering av en anställd efter sektorstillhörighet (statlig, kommunal och privat) tillämpar AKU från och med januari 2001 en harmoniserad sektorredovisning utifrån Standarden för institutionell sektorindelning 2000. Klassificering görs utifrån företagets sektortillhörighet. För personer som är sysselsatta utomlands saknas information om sektor.

Arbetstid

Det antal timmar personen arbetar under referensveckan kallas *faktiskt arbetad tid* medan *vanligen arbetad tid* avser den arbetstid som personen skall arbeta enligt överenskommelse.

Frånvaroorsak

Orsaken till varför den sysselsatta personen var tillfälligt frånvarande under referensveckan.

Bisyssla

Den sysselsatta personen har en bisyssla om han/hon svarade ja på frågan: "Hade Du mer än ett arbete? Räkna även med arbete som du var frånvarande från och oavlönat arbete i familjeföretag".

Undersysselsatt

En person är undersysselsatt om han/hon arbetar mindre än önskat och om personen ifråga hade kunnat arbeta mer under referensveckan eller inom 14 dagar från referensveckans slut.

Variabler som fastställs under intervjun för arbetslösa personer:

Antal arbetslöshetsveckor

Om personen är arbetslös ställs en fråga om hur lång den sammanhängande arbetslöshetstiden har varit.

Önskad arbetstid

En arbetslös person får en fråga om hur många timmar i veckan han/hon skulle önska att arbeta.

Studier

Frågor ställs även om personen studerat under referensveckan eller någon gång de tre senaste veckorna innan referensveckan. Vidare efterfrågas om studierna var på hel- eller deltid samt antalet studietimmar under referensveckan. För att klassificeras som studerande ska personen ifråga vara inskriven på ett program eller en kurs inom det formella utbildningssystemet. Vissa arbetsmarknadspolitiska program likställs med studier, sådana där lön inte utbetalas från arbetsgivaren utan där ett aktivitetsstöd utbetalas från Försäkringskassan (Lyftet, jobbgarantin för ungdomar m.m.). Förutom inskriven på programmet krävs i detta fall även ett aktivt deltagande.

1.2 Statistiska målstorheter

Utifrån de aggregerade observationsstorheterna skattas de statistiska målstorheterna som avser hur Sveriges befolkning i åldrarna 15-74 år fördelar sig efter olika aspekter gällande deras arbetsmarknadssituation. Storheterna är av typerna **total** (med antal som vanligaste variant) och **medelvärde** (med andel som vanligt förekommande specialfall). Exempel är antal sysselsatta, antal arbetslösa, relativa arbetslöshetstal, arbetskraftstal, antalet arbetade timmar m.m. Storheterna presenteras i form av punktskattningar och med osäkerhetstal (1,96 x standardavvikelsen). Nedan anges de viktigaste målstorheterna:

Storheter av typ total

Huvudstorheter är *antal sysselsatta, antal arbetslösa, antal arbetslösa som är heltidsstuderande, antal personer i och utanför arbetskraften och undergrupper därav.*

Ytterligare exempel är följande. För sysselsatta: *antal personer i arbete, antal frånvarande, summa faktiskt arbetade timmar och antal undersysselsatta.* För sysselsatta som studerar: *antal studietimmar under referensveckan.*

Storheter av typ medelvärde

Relativt arbetskraftstal = arbetskraftens andel av befolkningen (15 - 74 år).

Relativt arbetslöshetstal = andel arbetslösa i arbetskraften, detta är det officiella arbetslöshetstalet.

Sysselsättningsgrad = andel sysselsatta i befolkningen (15 - 74 år).

Medelarbetstid = genomsnittlig arbetstid för sysselsatta under referensveckan.

Redovisningsgrupper

De skattade storheterna redovisas efter ett flertal redovisningsgrupper och indelningar görs efter olika variabler. Här spelar de s.k. bakgrundsvariablerna en stor roll. Dessa utgörs främst av demografiska variabler som hämtats från RTB och uppgifter om utbildning hämtade från UREG. Flertalet olika storheter skattas med olika indelningar, nedan ges de mest centrala. Flera statistiska storheter med antalsmått redovisas även efter olika undergrupper, exempelvis redovisas antalet sysselsatta efter därav i arbete och därav frånvarande.

För mer fullständig information hänvisas till tabellpaketet AKU: Grundtabeller.

http://www.scb.se/Pages/ProductTables_____23272.aspx

STATISTISK STORHET	Parametern TID	OBJEKTMÄNGD		VARIABLER	STATISTISKT MÅTT
		POPULATION	REDOVISNINGSGRUPPER (bakgrundsvariabler)		
I arbetskraften	Månad Kvartal År	Personer 15-74 år, folkbokförda i Sverige vid slutet av föregående år. Delpopulationen för antalsskattning är de som är i arbetskraften.	Kön Ålder Region ¹⁾ Civilstånd Hemmavarande barn Utbildning ²⁾ In-/ utrikes födda	ArbStatus	Antal Andel
Sysselsatta	Månad Kvartal År	Personer 15-74 år, folkbokförda i Sverige vid slutet av föregående år. Delpopulationen för antalsskattning är sysselsatta personer.	Kön Ålder Region ¹⁾ Civilstånd Hemmavarande barn Utbildning ²⁾ In-/ utrikes födda	ArbStatus	Antal Andel
I arbete (sysselsatta)	Månad Kvartal År	Personer 15-74 år, folkbokförda i Sverige vid slutet av föregående år, sysselsatta och i arbete.	Kön Ålder Region ¹⁾	ArbStatus	Antal
Arbetade timmar (totalt i huvud- och bisyssla)	Månad Kvartal År	Personer 15-74 år, folkbokförda i Sverige vid slutet av föregående år, sysselsatta som arbetade under referensveckan.	Kön Ålder Civilstånd Hemmavarande barn	HuFaktTim BiFaktTim	Antal Medelvärde
Frånvarande hela referensveckan (I huvud- och bisyssla)	Månad Kvartal År	Personer 15-74 år, folkbokförda i Sverige vid slutet av föregående år, sysselsatta men frånvarande hela referensveckan.	Kön Ålder	ArbStatus	Antal
Fast anställda	Månad Kvartal År	Personer 15-74 år, folkbokförda i Sverige vid slutet av föregående år, sysselsatta med fast anställning.	Kön Ålder Region ¹⁾ Utbildning ²⁾	Grad	Antal
Tidsbegränsat anställda	Månad Kvartal År	Personer 15-74 år, folkbokförda i Sverige vid slutet av föregående år, sysselsatta med tidsbegränsad anställning.	Kön Ålder Region ¹⁾ Utbildning ²⁾	Grad	Antal
Företagare och medhjälpande hushållsmedlem	Månad Kvartal År	Personer 15-74 år, folkbokförda i Sverige vid slutet av föregående år, sysselsatta företagare eller medhjälpande hushållsmedlem.	Kön Ålder Region ¹⁾ Utbildning ²⁾ In-/ utrikes födda	Grad	Antal

Arbetslösa	Månad Kvartal År	Personer 15-74 år, folkbokförda i Sverige och i arbetskraften. Delpopulationen för antalskattning är arbetslösa personer.	Kön Ålder Region ¹⁾ Civilstånd Hemmavarande barn Utbildning ²⁾ In-/ utrikes födda	ArbStatus	Antal Andel
Arbetslösa heltidsstuderande	Månad Kvartal År	Personer 15-74 år folkbokförda i Sverige, arbetslösa och heltidsstuderande.	Kön Ålder	LatSokStud	Antal
Arbetslöshetstidens längd	Månad Kvartal År	Personer 15-74 år, folkbokförda i Sverige, i arbetskraften och arbetslösa.	Kön Ålder In-/utrikes födda ³⁾ Utbildningsnivå ³⁾	ArbStatus UarbSokVeckor	Antal veckor
Ej i arbetskraften	Månad Kvartal År	Personer 15-74 år, folkbokförda i Sverige vid slutet av föregående år. Delpopulationen för antalskattning är de som är utanför arbetskraften.	Kön Ålder Region ¹⁾ Civilstånd Hemmavarande barn Utbildning ²⁾ In-/ utrikes födda	ArbStatus	Antal Andel
Outnyttjat arbetskraftsutbud	Månad Kvartal År	Personer 15-74 år, folkbokförda i Sverige. Arbetslösa, undersysselsatta eller latent arbetssökande.	Kön Ålder	UArbOnskTim SysHaMerArbTim	Antal timmar

1) finns för kvartals och årsstatistik.

2) finns endast på årsbasis.

3) Finns endast för kvartal

1.3 Utflöden: statistik och mikrodata

AKU:s redovisning avser månad, kvartal och år. Dessa är uppbyggda efter referensveckorna och skiljer sig därmed något från kalenderns månader, kvartal och år. En AKU-månad omfattar 4 (var tredje månad 5) veckor, ett kvartal 13 veckor och ett år 52 (undantagsvis 53) veckor. Nedan anges referensveckornas placering under månaderna för år 2011.

År 2011												År 2012
Januari	Februari	Mars	April	Maj	Juni	Juli	Augusti	September	Oktober	November	December	Januari
1 L 52	1 T	1 T	1 F	1 S	1 O	1 F	1 M 31	1 T	1 L	1 T	1 T	1 S
2 S	2 O	2 O	2 L	2 M 18	2 T	2 L	2 T	2 F	2 S	2 O	2 F	2 M 1
3 M 1	3 T	3 T	3 S	3 T	3 F	3 S	3 O	3 L	3 M 40	3 T	3 L	3 T
4 T	4 F	4 F	4 M 14	4 O	4 L	4 M 27	4 T	4 S	4 T	4 F	4 S	4 O
5 O	5 L	5 L	5 T	5 T	5 S	5 T	5 F	5 M 36	5 O	5 L	5 M 49	5 T
6 T	6 S	6 S	6 O	6 F	6 M 23	6 O	6 L	6 T	6 T	6 S	6 T	6 F
7 F	7 M 6	7 M 10	7 T	7 L	7 T	7 T	7 S	7 O	7 F	7 M 45	7 O	7 L
8 L	8 T	8 T	8 F	8 S	8 O	8 F	8 M 32	8 T	8 L	8 T	8 T	8 S
9 S	9 O	9 O	9 L	9 M 19	9 T	9 L	9 T	9 F	9 S	9 O	9 F	9 M 2
10 M 2	10 T	10 T	10 S	10 T	10 F	10 S	10 O	10 L	10 M 41	10 T	10 L	10 T
11 T	11 F	11 F	11 M 15	11 O	11 L	11 M 28	11 T	11 S	11 T	11 F	11 S	11 O
12 O	12 L	12 L	12 T	12 T	12 S	12 T	12 F	12 M 37	12 O	12 L	12 M 50	12 T
13 T	13 S	13 S	13 O	13 F	13 M 24	13 O	13 L	13 T	13 T	13 S	13 T	13 F
14 F	14 M 7	14 M 11	14 T	14 L	14 T	14 T	14 S	14 O	14 F	14 M 46	14 O	14 L
15 L	15 T	15 T	15 F	15 S	15 O	15 F	15 M 33	15 T	15 L	15 T	15 T	15 S
16 S	16 O	16 O	16 L	16 M 20	16 T	16 L	16 T	16 F	16 S	16 O	16 F	16 M 3
17 M 3	17 T	17 T	17 S	17 T	17 F	17 S	17 O	17 L	17 M 42	17 T	17 L	17 T
18 T	18 F	18 F	18 M 16	18 O	18 L	18 M 29	18 T	18 S	18 T	18 F	18 S	18 O
19 O	19 L	19 L	19 T	19 T	19 S	19 T	19 F	19 M 38	19 O	19 L	19 M 51	19 T
20 T	20 S	20 S	20 O	20 F	20 M 25	20 O	20 L	20 T	20 T	20 S	20 T	20 F
21 F	21 M 8	21 M 12	21 T	21 L	21 T	21 T	21 S	21 O	21 F	21 M 47	21 O	21 L
22 L	22 T	22 T	22 F	22 S	22 O	22 F	22 M 34	22 T	22 L	22 T	22 T	22 S
23 S	23 O	23 O	23 L	23 M 21	23 T	23 L	23 T	23 F	23 S	23 O	23 F	23 M 4
24 M 4	24 T	24 T	24 S	24 T	24 F	24 S	24 O	24 L	24 M 43	24 T	24 L	24 T
25 T	25 F	25 F	25 M 17	25 O	25 L	25 M 30	25 T	25 S	25 T	25 F	25 S	25 O
26 O	26 L	26 L	26 T	26 T	26 S	26 T	26 F	26 M 39	26 O	26 L	26 M 52	26 T
27 T	27 S	27 S	27 O	27 F	27 M 26	27 O	27 T	27 T	27 T	27 S	27 T	27 F
28 F	28 M 9	28 M 13	28 T	28 L	28 T	28 T	28 S	28 O	28 F	28 M 48	28 O	28 L
29 L		29 T	29 F	29 S	29 O	29 F	29 M 35	29 T	29 L	29 T	29 T	29 S
30 S		30 O	30 L	30 M 22	30 T	30 L	30 T	30 F	30 S	30 O	30 F	30 M 5
31 M 5		31 T		31 T		31 S	31 O		31 M 44		31 L	31 T

Pressmeddelanden

En presentation av de viktigaste resultaten av månads-, kvartals- och årsskattningarna görs i ett pressmeddelande. De månatliga pressmeddelandena innehåller förutom originalskattningar även säsongrensade data (se mer under säsongrensade data). Samtliga pressmeddelanden släpps klockan 9:30 på publiceringsdagen och det senaste ligger alltid direkt under produktsidan på webbplatsen: www.scb.se/aku

Tabeller & diagram

Samtidigt som pressmeddelandena publiceras, släpps nya tabeller med de nya resultaten. De olika tabellerna anges nedan.

Originaldata

Grundtabeller: En detaljerad redovisning av resultaten för månad, kvartal och år sker i AKU:s grundtabeller. Tabellerna avser befolkningen 15-74 år och samtliga tabeller är könsuppdelade och de flesta innehåller information fördelad efter olika åldersgrupper. Det finns även speciellt

utformade tabeller som möjliggör jämförelser av mäns och kvinnors samt inrikes- och utrikesföddas situation på arbetsmarknaden. Alla punktskattningar i tabellerna kompletteras sedan april 2005 med osäkerhetstal. Dessförinnan gavs osäkerhetstalen ut i särskilda publikationer (Standardavvikelser).

Tilläggstabeller: För kvartal och år framställs tilläggstabeller som bedöms vara av stort allmänintresse med som inte helt lever upp till kraven för att utgöra en del av Sveriges Officiella Statistik. Tabellerna avser befolkningen 15-74 år men det finns även separata tabeller för åldersgruppen 20-64 år. I tilläggstabellerna finns dessutom en utökad redovisning på regional nivå.

Befolkningen ej i arbete: Tabeller som beskriver befolkningen som inte är i arbete finns för kvartal och år. De som inte är i arbete är de som varit frånvarande från arbetet hela veckan, arbetslösa, sjuka, pensionärer, heltidsstuderande m.fl.

Kompletterande tabeller: Som ett komplement till tabellpaketen Grundtabeller och Befolkningen ej i arbete finns här tabeller som redogör för långvarigheten i tillstånden: sjuk del av veckan, undersysselsatt respektive sjuk (ej i arbetskraften). För att möjliggöra detta infördes nya frågor i AKU från och med första kvartalet 2009. Vid integreringen av det extra urvalet från och med 2010 är skattningarna behäftade med mindre osäkerhet. Nya tabellerna utges varje kvartal.

Flödesdata

Flödestabeller: För flera storheter presenteras flödesstatistik för att få en uppfattning om övergångar mellan olika tillstånd på arbetsmarknaden mellan två intilliggande kvartal och därmed utvecklingen på arbetsmarknaden. Möjlighet till detta ges eftersom personer i undersökningen intervjuas en gång per kvartal under en tvåårsperiod. Stommen i statistiken om flöden är tabeller som visar flöden mellan olika arbetskraftsstatus. I de publicerade tabellerna skiljer vi inte bara på sysselsatta, arbetslösa och ej i arbetskraften utan även på tre olika former av sysselsättning; nämligen fast anställda, tidsbegränsat anställda samt företagare och medhjälpare.

Rekryteringsstatistiken: Syftar till att belysa nyanställningar på den svenska arbetsmarknaden. Även denna statistik är en form av flödesstatistik där panelansatsen används för att beräkna flöden mellan två intilliggande kvartal. Flödena avser övergångar till en ny anställning för personer som tidigare saknade anställning alternativt tidigare hade en annan anställning. Gruppen nyanställda beskrivs utifrån grundläggande faktorer som kön, ålder och arbetskraftstillhörighet föregående kvartal. Tabellerna utges på kvartals- och årsbasis. Tabellerna med skattningar för år utgör dock inte en del av Sveriges officiella statistik.

Länkade data (tidsserier)

För att kunna följa trenden och utvecklingen på arbetsmarknaden är långa tidsserier önskvärda. I april 2005 och oktober 2007 skedde dock förändringar av intervjublankett samt definitioner vilket innebar att det uppstod tidsseriebrott i serierna. SCB har sedan dess arbetat med att länka ett antal serier för att överbrygga brotten av de mest centrala storheterna. Serier som avser åldersgruppen 16-64 år finns länkade tillbaka till 1987 och serier som avser åldersgruppen 15-74 år finns från och med 2001. Tabellerna med länkade tidsserier ingår inte i Sveriges officiella statistik. Fler länkade serier finns under "säsongrensade data".

Säsongrensade data (tidsserier)

I och med att undersökningen är månatlig och skattningar som tas fram avser de olika månaderna under året, föreligger säsongvariationer i skattningarna. För att kunna göra jämförelser, annat än på ett års sikt, finns säsongrensade data där säsongkomponenterna har eliminerats från

månadsskattningarna. Säsongrensade data finns i Excel-filer som i samband med varje månadspublicering uppdateras med data för den senaste månaden och de tidigare månaderna revideras något i och med att nya säsongkomponenter skattas.

I filerna som innehåller säsongrensade data finns även den beräknade trenden där andra störningar och slumpvariationer har eliminerats och trenden ger därmed en tydligare bild av konjunkturutvecklingen. För att säsongrensa de långa tidsserierna har länkade data använts.

Publikationer

Resultat från AKU avseende kvartal och år presenteras regelbundet i serien *Statistiska meddelanden* (SM). SM för både kvartal och år innehåller en beskrivning av det aktuella läget på arbetsmarknaden. T.o.m. 2004 publicerades dessa även i tryckt form och finns tillgängliga på SCB:s bibliotek. Publikationsserienummer är för kvartals-SM Am 11 SM samt för års-SM Am 12 SM. I SM-rapporterna finns kortfattade kvalitetsdeklarationer avseende aktuella tidsperioder. Från och med 2009 innehåller SM för kvartal dessutom en temadel med ämnen som kan anses vara av särskilt intresse. För varje kvartal väljs ett tema som belyser förhållanden på arbetsmarknaden för t.ex. olika grupper i befolkningen. De olika ämnena för temadelen som hittills blivit publicerade listas nedan:

- Ungdomsarbetslöshet (kvartal 1, 2009)
- Att jämföra ungdomsarbetslösheten i Europa (kvartal 2, 2009)
- Utrikes födda arbetsmarknadssituation 2008 (kvartal 3, 2009)
- Undersysselsatta (kvartal 4, 2009)
- Hur två kriser påverkade arbetsmarknaden (kvartal 1, 2010)
- Arbetsmarknadssituationen för personer i åldern 55-74 år (kvartal 2, 2010)
- Arbetsmarknadssituationen för tidsbegränsat anställda (kvartal 3, 2010)
- Arbetsmarknaden ur ett regionalt perspektiv (kvartal 4, 2010)

Samtlig statistik finns tillgänglig på SCB:s webbplats, www.scb.se/aku.

Vidare sker redovisning av vissa AKU-resultat i SCB-publicationerna *Statistisk årsbok*, *SCB Indikatorer* och *Bygg-index*.

En mängd statistik i form av tryckta tabeller, pressmeddelanden och statistiska meddelanden finns lagrade på SCB. Viss statistik sträcker sig tillbaka så långt som 1961.

Statistikdatabas

I Sveriges statistiska databaser (SSD) publiceras omfattande material för månad, kvartal och år. Utdrag av data kan göras för olika variabler efter önskade indelningar och perioder. Statistiken kan väljas att visas på skärmen alternativt laddas ned. Databasen uppdateras kontinuerligt i samband med utgivning av nya grundtabeller.

Statistikdatabasen nås genom: www.ssd.scb.se

Utöver nämnd statistik är det även möjligt att beställa specialbearbetningar av den stora mängd information som finns i Arbetskraftsundersökningarna. För att göra en beställning kontakta Kerstin Fredriksson på tfn: 08-506 940 41 alternativt kontakta AKU-gruppen på e-post: aku@scb.se.

Mikrodata

Eftersom mikrodata, dvs. individdata ofta används från 1987 och framåt vid framtagning av statistik finns dessa data lagrade i PC-miljö på SCB. Forskare med flera kan efter prövning få tillgång till avidentifierat material för egen bearbetning. Mikrodata från 1962-1998 i stordatormiljö är arkiverade hos Riksarkivet.

1.4 Dokumentation och metadata

AKU beskrivs på SCB:s webbplats under Om statistiken i "Beskrivningar av statistiken"

http://www.scb.se/Pages/ProductDocumentations___23274.aspx

Nedan anges skrifter, som ger fördjupad information om AKU. Rapporterna finns tillgängliga på SCB, Avdelningen för Befolkning och välfärd (BV), telefon: 08/5069 4000.

Dahmström, P. & Malmberg, S. (1971): The research work concerning composite estimators of the Swedish Labour Force Surveys. PM 1971-05-25 (Preliminary report).

Dahmström, P. & Kristiansson, K-E. (1975): Omläggning och skattningsförfarande i AKU 1976. PM 1975-02-27.

Thorslund, M., Kristiansson, K-E. & Bergman, L. (1981): Kvalitén i AKU. Slutrapport från ett antal metodstudier beträffande arbetskraftsundersökningarna. Metodproblem i individ- och hushållsstatistik nr 25, 1981-12-03.

Olofsson, A. & Skjöld, C. (1981): De svenska arbetskraftsundersökningarna. Förändringar i arbetskraftsundersökningarnas produktionssystem fr.o.m. 1981. Statistisk Tidskrift 1981:4.

Kristiansson, K-E. (1985): Felklassningars betydelse för skattningar av nivåer. PM 1985-02-27.

Olofsson, A. (1986): Kvinnor och män på arbetsmarknaden. Information om arbetsmarknaden 1986:2. (Finns i engelsk översättning i Information om arbetsmarknaden 1986:4.)

Dahmström, P. & Dunér, B. (1987): Urval och skattningar i AKU fr.o.m. januari 1987. PM 1987-01-12.

Kristiansson, K-E. & Rennermalm, M. (1988): Industrisysselsättningens utveckling. En utredning av skillnaden mellan AKU och NR. Bakgrundsfakta till arbetsmarknadsstatistiken 1988:1.

Wessberg, O. (1988): Revision av innehåll och definitioner i arbetskraftsundersökningarna (RIDA). Bakgrundsfakta till arbetsmarknadsstatistiken 1988:5.(Finns i engelsk översättning i Bakgrundsfakta till arbetsmarknadsstatistiken 1989:3.)

Kristiansson, K-E. (1988): Besöksintervjuer i AKU. PM 1988-05-12.

Thudin, S. (1988): Deltidsarbete. Omfattning och orsaker. Information om arbetsmarknaden 1988:2.

Säfström, M. (1989): Anknypning till arbetsmarknaden. Rapport till statistikermöte i Esbo 9-11 augusti 1989. (Finns i engelsk översättning.)

Henkel, M. & Turtola, I. (1989): Arbetstider. Omfattning och förläggning. Information om arbetsmarknaden 1989:2.

Blom, E. m. fl. (1990): Rapport från DATI-projektets produktionsprov i arbetskraftsundersökningarna augusti 1989 - januari 1990. R & D Report 1990:11. *Finns i engelsk översättning!*

Karlsson, M. & Thudin, S. (1991): Återintervjustudie av Årsarbetskraften 1989. SCB R & D Report 1991:8 (Tre återintervjustudier).

Larsson, M. (1991): Facklig anslutning. En studie utifrån de svenska arbetskraftsundersökningarna 1987-1991. Information om arbetsmarknaden 1992:1.

Olofsson, A. & Turtola, I. (1991): Studier avseende näringsgrenskodningen i AKU. PM 1991-01-11.

Japac, L. (1992): Förändringar i arbetskraftsundersökningarna. Bakgrundsfakta till arbetsmarknadsstatistiken 1992:1.

Hörngren, J. (1992): Nytt mätveckssystem i AKU fr.o.m. 1993. PM 1992-04-18.

Larsson, M. (1992): Studie av besöksintervjuer i AKU. PM 1992-11-27.

Hörngren, J. (1992): Något om kvalitén i AKU:s specialtabeller av utländska medborgare, utlandsfödda och naturaliserade. PM 1992-12-01.

Olofsson, A. (1992): EG och de svenska arbetskraftsundersökningarna. PM 1992-04-29.

Hörngren, J. & Larsson, M. (1992): Bortfallsstudier i AKU. Bakgrundsfakta till arbetsmarknadsstatistiken 1992:7.

Hörngren, J. (1992): Användning av register som hjälpinformation i arbetskraftsundersökningarna. PM 1992-10-10. (Finns även på engelska: The Use of Registers as Auxiliary Information in the Swedish Labour Force Survey. R & D Report 1992:13).

Larsson, M. (1993): Studie av arbetslösa enligt AMV och enligt SCB. En jämförelse av arbetslöshetsstatistik från SCB:s Arbetskraftsundersökningar och AMV:s sökanderegister. Bakgrundsfakta till arbetsmarknads- och utbildningsstatistiken 1993:5.

Hedenskog, M. & Henkel, M. (1994): Hur arbetstiden är förlagd. Information om arbetsmarknaden 1994:1.

Larsson, M. (1994): Studie av centrala intervjuer och fältintervjuer i AKU. En jämförelse av bortfall och bruttofel. Bakgrundsfakta till arbetsmarknads- och utbildningsstatistiken 1994:6.

Bergman, L. R., Kristiansson K-E., Olofsson, A. & Säfström, M. (1994): Decentralised CATI Versus Paper and Pencil Interviewing. Effects on the results in the Swedish Labour Force Surveys. Journal of Official Statistics 1994:2.

Henkel, M. (1994):. Dokumentförteckning med kommentarer avseende kvalitets- och utvecklingsarbete AKU 1970-1992. PM 1994-05-31.

Turtola, I. & Rennermalm, M. (1995): Utbildningsregistret som en möjlig ersättning för utbildningsfrågan i AKU. PM 1995-06-12.

Wessberg, O. (1995): Genomlysning av produktions- och publiceringsprocessen i AKU. Rapport från ett TQM-projekt. 1995-06-28.

Mirza, H. (1995): Kvartals-och årsskattningar, AKU. PM 1995-10-10.

Mirza, H. (1995): Volym faktiskt arbetade timmar i AKU. PM 1995-12-08.

Olofsson, A. (1996): De svenska arbetskraftsundersökningarna (AKU). Bakgrundsfakta till arbetsmarknadsstatistiken 1996:2. (Finns i engelsk översättning i Bakgrundsfakta till arbetsmarknadsstatistiken 1996:3)

Mirza, H. (1996): En enda uppräkningsvikt i ordinarie AKU. PM 1996-10-07.

Andersson, C. (1997): Continuous labour force surveys: Performance analysis of a single weight procedure. PM 1997-06-05.

Garås, T. (1997): Följning av kvalitets-MIS 1994:3 i AM-avd. statistik : Arbetskraftsundersökningarna, AKU (AKU). PM 1987-11-12.

Farm, Ante (1997): Arbetslöshet, nyanställningar och vakanser i flödesstatistik.

Bakgrundsfakta (1997:3) till Arbetsmarknads- och Utbildningsstatistiken.
Engelsk version i Bakgrundsfakta (1999:2) : Unemployment, hirings and vacancies in flow statistics.

Zetterberg, J. (1997): Flödesstatistik i arbetsmarknadsforskningen. Bakgrundsfakta till arbetsmarknads- och utbildningsstatistiken 1997:2.

Kristiansson, K-E. (1997): Skattning av bruttoförändringar i AKU. PM 1997-04-28 (Finns i engelsk översättning.)

Mirza, H. & Olofsson, A. (1997): Studie av frågeordningen avseende arbetstider. PM 1997-12-30.

Wallgren, B. & Wallgren, A. (1998): Att länka ett system av tidsserier.

Omräkning av Arbetskraftsundersökningarna 1987-1992. Bakgrundsfakta (1998:2) till Arbetsmarknads- och Utbildningsstatistiken.

Mirza, H. & Kristiansson, K-E. (1999): Skattning av bruttoförändringar i AKU. PM 1999-04-27.

Lundström, S. (2000): Kalibrering av vikter – beskrivning av tekniken och de SCB-fall den prövats i. R&D Report 2000:1.

Andersson, C. (2000): Tilläggsundersökningar till AKU – kalibrering i två faser. PM 2000-11-02.

Mirza, H. & Hörngren, J. (2001): Urvals- och estimationsförfarandet i de svenska arbetskraftsundersökningarna (AKU). Bakgrundsfakta till Arbetsmarknads- och Utbildningsstatistiken 2001:5.

Durnell, U. m. fl. (2001): Individ och företagsbaserad sysselsättningsstatistik – en jämförelse mellan AKU och KS. Bakgrundsfakta till Arbetsmarknads- och Utbildningsstatistiken 2001:7.

Elvers, E. & Rosén, B. (2001): Kvalitetsbegrepp och riktlinjer för kvalitetsdeklaration av officiell statistik. MIS 2001:1.

Sundgren, B. (2001): Att dokumentera statistiska undersökningar, observationsregister och statistikproduktionssystem. Användarhandbok för SCBDOK version 3.0. 2001-10-15.

Mirza, H. m.fl. (2001): Individ och företagsbaserad sysselsättningsstatistik – en jämförelse mellan AKU och KS. Bakgrundsfakta till arbetsmarknads- och utbildningsstatistiken 2001:7.

SCB (2003): Jämförelse mellan Kortperiodisk sysselsättningsstatistik (KS) och Arbetskraftsundersökningen (AKU) perioden 1999:3-2002:4 (AMFT0301).

SCB (2003): Jämförelse mellan Kortperiodisk sysselsättningsstatistik (KS) och Arbetskraftsundersökningen (AKU) perioden 2003:1-2003:2. (AMFT0302).

SCB (2004): Jämförelse mellan Kortperiodisk sysselsättningsstatistik (KS) och Arbetskraftsundersökningen (AKU) avseende tredje kvartalet år 2003. (AMFT0401).

Öhman, B (2010): Principiella grunder för Arbetskraftsundersökningarna (AKU) och arbetsmarknadsstatistiken. Bakgrundsfakta till arbetsmarknads- och utbildningsstatistiken 2010:1.

Farm, A. (2010): Rekryteringsstatistik från AKU. Bakgrundsfakta till Arbetsmarknads- och Utbildningsstatistiken 2010:2.

Gamla intervjublanketter och intervjuarinstruktioner finns även lagrade på SCB.

2 Uppgiftsinsamling

2.1 Ram och ramförfarande

Vid urvalsdragning används SCB:s Registret över totalbefolkningen (RTB) som urvalsram. RTB innehåller demografiska variabler (t.ex. kön, ålder och boendeort) som påverkar urvalsdragningen och används som bakgrundsvariabler. Registret uppdateras dagligen via aviseringar från folkbokföringsmyndigheten (Skattemyndigheten) om födselar, dödsfall, flyttningar inom landet, in- och utvandringar.

Från och med januari 2010 utökades månadsurvalet. Urvalsramen för detta tilläggsurval är densamma som till ordinarie AKU men målpopulationen är istället personer i åldern 16-66 år. Urvalsramen för tilläggsurvalet kompletteras med uppgifter från LISA (SCB:s longitudinella integrationsdatabas för sjukförsäkrings- och arbetsmarknadsstudier) samt uppgifter från IoT (SCB:s register över inkomster och taxeringar).

IoT baseras på registeruppgifter från Skatteverket, Försäkringskassan, Centrala studienämnden (CSN), Statens pensionsverk, Pliktverket och Socialstyrelsen. Publicering av statistiken per den 31/12 sker ca 12 månader efter mättidpunkt.

LISA innehåller samtliga personer 16 år och däröver, som varit folkbokförda i Sverige den 31/12 respektive år. Databasen består av uppgifter från IoT samt Försäkringskassan och färdigställs ca 17 månader efter mättidpunkt.

Täckningsbrister i ramen beror dels på undertäckning och dels på övertäckning.

Undertäckning

Undertäckning uppstår då personer bosatta i Sverige saknas i urvalsramen. Det beror främst på att immigranter i landet ("invandrare" och "hemvändare") kommer till RTB:s kännedom med en viss eftersläpning. Även förhållandet att AKU-urvalet dras en gång per år och att urvalspersonerna intervjuas åtta gånger under en tvåårsperiod medför att urvalsramen år (t) inte täcker alla personer i målpopulationen. De personer som folkbokförs i landet under åren (t) och (t+1) täcks således inte av ramen. Den undertäckning som finns i AKU bedöms ha marginell effekt på statistiken.

Övertäckning

Övertäckning uppstår då personer i urvalsramen inte längre ingår i landets befolkning. AKU:s övertäckning beror framför allt på "eftersläpning" i rapporteringen av dödsfall och utvandringar. RTB:s snabba uppdateringsrutiner medför att urvalsramen har obetydlig övertäckning, åtminstone vad gäller svenska medborgare, men inte riktigt lika bra för utländska, särskilt utomnordiska medborgare. Skälet är att vissa utomlands födda personer lämnar Sverige utan att anmäla det till svensk myndighet. Sådana personer borde inte ingå i urvalsramen eftersom de inte längre är bosatta i landet och "bristen" ifråga uppdragas oftast inte heller eftersom de inte nås för intervju. Därigenom blir de felaktigt klassade som "bortfall" trots att "övertäckning" är det adekvata och denna felklassning leder till en liten oönskad skevhet i statistiken. Övertäckningen leder till att befolkningen överskattas med ungefär 25 000 - 50 000 personer. Detta i sin tur medför att skattningar av antalet sysselsatta, arbetslösa och utanför arbetskraften överskattas. Denna överskattning är koncentrerad till personer som är födda utomlands och övertäckningen torde ha ingen, alternativt marginell betydelse för kvotskattningar och alla typer av förändringsskattningar.

2.2 Urvalsförfarande

AKU är en urvalsundersökning där ett antal personer intervjuas varje månad. Det totala månadsurvalet består av ungefär 29 500 personer och delas in i två olika urval; *ordinarie* urvalet som omfattar 21 500 personer samt *tilläggsurvalet* som omfattar 8 000 personer. (mer information under 0.10).

AKU är en panelundersökning med roterande urval vilket innebär att urvalspersoner ingår i undersökningen vid flera tillfällen. Ett kvartal består av tre olika urval, ett för varje månad i kvartalet. Varje urval delas i sin tur upp i åtta olika rotationsgrupper.

Rotationsschemat är uppbyggt på så sätt att 7/8 av vart och ett av de tre urvalen under kvartalet återkommer med tre månaders mellanrum och 1/8 av urvalet byts ut mot nya urvalspersoner. Detta innebär att varje person är med i undersökningen totalt åtta gånger under en tvåårsperiod. Personer som är långvarigt sjuka eller intagna för vård mer än ett år framåt, samt pensionärer över 64 år som inte är sysselsatta eller arbetsökande intervjuas dock endast en gång per år.

Nedan ges en schematisk beskrivning av urvals- och rotationssystemet.

Tabell 1. Schematisk beskrivning av rotationssystemet i AKU, här med 30 olika rotationsgrupper. De rödmarkerade ingår i undersökningen för första gången och en mer grundläggande kartläggning av arbetsmarknadssituationen görs vid detta tillfälle. I de prickade cellerna kommer nya rotationsgrupper in, inte någon av de 30 som anges nedan.

Undersöknings- tillfälle	Antal tillfällen rotationsgruppen (A_i, B_i, C_i) ingått i undersökningen							
	1	2	3	4	5	6	7	8
Januari	A_1	A_2	A_3	A_4	A_5	A_6	A_7	A_8
Februari	B_1	B_2	B_3	B_4	B_5	B_6	B_7	B_8
Mars	C_1	C_2	C_3	C_4	C_5	C_6	C_7	C_8
April	A_9	A_1	A_2	A_3	A_4	A_5	A_6	A_7
Maj	B_9	B_1	B_2	B_3	B_4	B_5	B_6	B_7
Juni	C_9	C_1	C_2	C_3	C_4	C_5	C_6	C_7
Juli	A_{10}	A_9	A_1	A_2	A_3	A_4	A_5	A_6
Augusti	B_{10}	B_9	B_1	B_2	B_3	B_4	B_5	B_6
September	C_{10}	C_9	C_1	C_2	C_3	C_4	C_5	C_6
Oktober	.	A_{10}	A_9	A_1	A_2	A_3	A_4	A_5
November	.	B_{10}	B_9	B_1	B_2	B_3	B_4	B_5
December	.	C_{10}	C_9	C_1	C_2	C_3	C_4	C_5
Januari	.	.	A_{10}	A_9	A_1	A_2	A_3	A_4
...								

Urvalsdragning sker årligen i november och avser nya individer som ska tillgodose det kommande årets behov av att ersätta de urvalspersoner som kommer att rotera ut under året. I november 2010 drogs 37 279 nya individer till det ordinarie urvalet 2011, som i sin tur slumpas ut i 12 olika rotationsgrupper. De 12 rotationsgrupperna kommer sedan att rotera in i urvalet under januari till december. Eftersom att varje rotationsgrupp ingår i undersökningen under en tvåårsperiod samt det faktum att urvalet dras en gång per år, medför det att ett månadsurval består av personer som blivit dragna vid två eller tre olika tillfällen, dvs. under två eller tre olika år. Urvalsdragningen för tilläggsurvalet fungerar på samma sätt, men dock med ett mindre årsurval.

Ordinarie AKU

Urvalsförfarandet kan beskrivas som *stratifierat obundet slumpmässigt urval (OSU) med roterande panelurval*. Urvalsstrata skapas med hjälp av RTB genom olika kombinationer av region (24), kön (2) och ålder (3) till sammanlagt 144 strata, där region utgörs av boendelän samt storstadskommunerna Stockholm, Göteborg och Malmö.

Urvalsfraktionen varierar mellan länen, mindre län har till exempel en högre fraktion än stora. Skälen till detta är de krav på särskild redovisning för regioner som finns. Urvalssystemet är utformat så att ett månadsurval ska omfatta ungefär 21 500 individer i åldrarna 15 – 74 år. Åldersgrupperna 15 och 65 – 74 år har en något lägre urvalsfraktion än gruppen 16 – 64 år. Anledningen till detta är att arbetskraftsdeltagandet är lågt i de förstnämnda åldersgrupperna. Eftersom de rotationsgrupper som ska rotera in under 2011 dras i november 2010 samt det faktum att varje rotationsgrupp ingår i undersökningen under en tvåårsperiod, omfattar den årliga urvalsdragningen personer i åldern 12-74 år. Personer i åldern 12-14 år utgör dock inte en del av månadsurvalet förrän det undersökningstillfälle då de fyllt 15 år. Personer som passerar 74 år under den tvåårsperiod som rotationsgruppen ingår i undersökningen, tas bort från undersökningen.

Tilläggsurvalet

Tilläggsurvalet har införts för att bättre kunna redovisa statistik om personer som inte är i arbete på grund av arbetslöshet, sjukdom eller av någon annan anledning. Urvalet omfattar varje månad totalt 8 000 personer i åldrarna 16-66 år. Den årliga urvalsdragningen omfattar dock personer i åldern 13-66 år, av samma anledning som till det ordinarie urvalet ovan. Urvalsförfarandet kan även här beskrivas som *stratifierat obundet slumpmässigt urval (OSU) med roterande panelurval*.

Urvalsstrata skapas genom att använda information från registren RTB och IoT samt databasen LISA.

För svenskfödda bildas 84 strata genom att kombinera ålder (3), region (7), kön (2) samt information från LISA och IoT (2). För utrikes födda kombineras ålder (3), region (7) samt information från LISA och IoT (2), vilket ger 42 strata. Sammanlagt bildas alltså 126 strata. Ålder indelas i tre åldersklasser, 13-24 år, 25-54 år och 55-66 år. Länen delas in i sju regioner där varje region består av ett eller flera län.

För åldersgruppen 25-66 år dras urvalet på ett sådant sätt att 80 procent av det totala urvalet ska fånga upp personer ej i arbete enligt indikation från LISA och IoT.

2.3 Mätinstrument

Intervjun genomförs genom datorstödda telefonintervjuer, så kallade *CATI* (*Computer Assisted Telephone Interview*). Dessa följer en standardiserad blankett och intervjuarinstruktioner finns i en speciell intervjuarpärm.

Arbetskraftsundersökningen (AKU)

De frågor jag nu ska ställa rör arbete, studier och önskemål om arbete. Jag börjar med att fråga om vecka <<veckonummer>>, dvs. måndagen den <<datum>> till och med söndagen den <<datum>>.

<<Veckonr>> = aktuell referensveckas nummer.
<<Datum>> = X månad, till exempel "1 januari".

SYSSELSATT ELLER EJ

Ak1 Jobbade du någonting den veckan? Vi är intresserade av allt arbete, även om det bara var några få timmar.

1 Ja → Bi1

2 Nej

(Inget partiellt bortfall tillåtet)

Ak2 Hade du något arbete som du var frånvarande från?

1 Ja → Bi2

2 Nej

(Inget partiellt bortfall tillåtet)

Ak3 Arbetade du oavlönat i något företag eller jordbruk?

1 Ja → Ak5

2 Nej

(Inget partiellt bortfall tillåtet)

Ak4 Var du frånvarande från något sådant jobb?

1 Ja

2 Nej → Tarb1

(Inget partiellt bortfall tillåtet)

Ak5 Drivs det företaget/jordbruket av någon i ditt hushåll?

1 Ja → Bi1

2 Nej → Tarb1

(Inget partiellt bortfall tillåtet)

FÖREKOMST AV BISYSSLA

Bi1 Hade du mer än ett arbete. Räkna även med arbete som du var frånvarande från och oavlönat arbete i familjeföretag.

Jobb som up var helt tjänstledig från för annat arbete räknas inte som bisyssla

- | | | |
|---|---------------|---------|
| 1 | Ja | → Hu1aa |
| 2 | Nej | → Hu1a |
| 8 | Vet ej | → Hu1aa |
| 9 | Vill ej svara | → Hu1aa |

Frånvarande enligt Ak 2

Bi2 Hade du mer än ett arbete som du var frånvarande från?

- | | | |
|---|---------------|---------|
| 1 | Ja | → Hu1aa |
| 2 | Nej | → Hu1a |
| 8 | Vet ej | → Hu1aa |
| 9 | Vill ej svara | → Hu1aa |

HUVUDSSYSSLA

- Hu1a** *Up har ej bisyssla (Bi1=2 eller Bi2=2)*
Hos vem arbetar du (eller: Vad heter företaget?)
Up har bisyssla (Bi1=1 eller Bi2=1)
- Hu1aa** **Hos vem har du ditt huvudsakliga arbete** (eller: Vad heter företaget där du har ditt huvudsakliga arbete)?

Namn:.....
 8 Vet ej
 9 Vill ej svara

- Hu1b** **Vilken gatuadress är det till din arbetsplats?**

Gatuadress:.....
 8 Vet ej
 9 Vill ej svara

Adress utomlands är ett eget svarsalternativ (3), → Hu1e

- Hu1c** **Har din arbetsplats ett särskilt namn?**

Arbetsplatsens namn/benämning:.....
 7 Frågan ej relevant
 8 Vet ej
 9 Vill ej svara

- Hu1d** **Postort:**

Ortslistan används. Om orten inte finns i listan, tryck 1 och enter och skriv postorten i klartext

8 Vet ej
 9 Vill ej svara

- Hu1e** **Land:**

Defaultvärde = "Sverige"

8 Vet ej
 9 Vill ej svara

- Hu2** **Vilken är den huvudsakliga verksamheten på din arbetsplats?**

.....
 8 Vet ej
 9 Vill ej svara

Försök att beskriva den huvudsakliga verksamheten så specifikt som möjligt, gärna med flera ord.

EXEMPEL på info som kodarna behöver:

Om vård:

- Vem som vårdas (äldre, barn, funktionshindrade, missbruksvård etc.)
- Typ av vårdinrättning (sjukhem, hemtjänst, gruppbostad, dagvård etc.)

Om tillverkning:

- Vad som tillverkas (lysrör, frukostflingor, förpackningar, persienner, köksmöbler etc.)
- I vilket material (trä, metall, plast etc.)

Om försäljning:

- Vad säljer man (kläder, tidningsprenumerationer, glass, bilar etc.)
- Till vem säljer man (privatpersoner, företag etc.)
- Hur säljer man (telefon, butik, torg, kiosk, provision etc.)

Hu3 Hur många personer arbetar på <<Arbetsgivarens namn och eventuell benämning, adress enl. Hu1b>>/DIN ARBETSPLATS?

- 1 1-10, skriv antalet
- 11 11-19
- 12 20-49
- 13 50-99
- 14 100-499
- 15 500 eller fler
- 16 vet ej, men färre än 11
- 17 vet ej, men fler än 10
- 88 vet ej
- 99 vill ej svara

--- Om AK5=1 → Hu11a/Hu11aa

Hu4a Är du anställd, egen företagare, eller oavlönad medhjälpare?

- 1 Anställd → Hu7
 - 2 Företagare, fri yrkesutövare → Hu5
 - 3 Oavlönad medhjälpare → Hu4b
- (Inget partiellt bortfall tillåtet)

Hu4b Drivs det företaget/jordbruket av någon i ditt hushåll?

- 1 Ja → Hu11a
- 2 Nej → Denna huvudsyssla räknas ej som arbete.

Hu4b=2: Om up enbart hade detta arbete, sätt Ak1-4 = "Nej". Om up angett bisyssla, så gör den till huvudsyssla.

(Inget partiellt bortfall tillåtet)

Hu5 Har du någon anställd?

- 1 Ja
- 2 Nej
- 8 Vet ej
- 9 Vill ej svara

Hu6 Driver du företaget/verksamheten i bolagsform (AB, HB, KB)?

- 1 Ja → Hu11aa
- 2 Nej → Hu11aa
- 8 Vet ej → Hu11aa
- 9 Vill ej svara → Hu11aa

Hu7 Är det en tidsbegränsad eller en fast anställning?

- 1 Tidsbegränsad
- 2 Fast/tillsvidare → Hu11a

(Inget partiellt bortfall tillåtet)

Hu8

Vilken sorts tidsbegränsad anställning är det?

- 1 Vikariat
- 2 Provanställning
- 3 Praktik, lärling
- 4 Feriearbete
- 5 Säsongsarbete → *Om up är frånvarande (Ak 2=1) och det är lågsäsong, gå tillbaka, sätt AK 2 = Nej*
- 6 Objekts/projektanställning
- 7 Förtroendevald
- 8 Termins -och läsårsanställd skolpersonal
- 9 Kallas vid behov/ ringer själv när man vill jobba, ingen överenskommelse om arbetstid → *Om up är frånvarande (Ak 2=1) gå tillbaka, sätt Ak 2 = Nej*
- 10 Anställd per timme med överenskommen arbetsschema för viss tid
- 11 Tillfälligt arbete referensveckan → *Om up är frånvarande (Ak 2=1) gå tillbaka sätt Ak 2 = Nej*
- 12 Allmän visstidsanställning (AVA)
- 13 "Kontraktanställd soldat": Tidsbegränsad anställning för gruppbefäl, soldater och sjömän inom Försvarsmakten

- 22 Anställningsstöd/ Instejsjobb/ Nystartsjobb/ Särskilt nystartsjobb
- 23 Start av näringsverksamhet (Starta eget bidrag)

- 31 Arbetsmarknadsutbildning
- 32 Förberedande utbildning

- 34 Jobbgarantin för ungdomar 16-24 år
- 35 Arbetslivsinriktad rehabilitering
- 36 Aktiviteter inom vägledning och platsförmedling
- 37 Projekt med arbetsmarknadspolitisk inriktning
- 38 Arbetspraktik/Arbetsutbildning/Förstärkt arbetsutbildning
- 39 Jobb- och utvecklingsgarantin (studieaktivitet)
- 40 Lyftet
- 41 Arbetslivsintroduktion

- 87 Övriga arbetsmarknadspolitiska program eller aktiviteter → Hu8Bes
- 88 vet ej → Hu10
- 98 Övrigt → Hu8Bes
- 99 vill ej svara → Hu10

Kod 31-41 räknas som studier, gå tillbaka till Ak 1 → sätt Ak1-2 = Nej

Hu8Bes

Beskriv

Hu9

Har du en fast anställning i botten?

- 1 Ja
- 2 Nej

(Inget partiellt bortfall tillåtet)

Hu10

Vilket föredrar du: en tidsbegränsad eller en fast anställning?

- 1 Tidsbegränsad → (Om Hu8=9,11) Hu13, annars Hu11a
- 2 Fast → (Om Hu8=9,11) Hu13, annars Hu11a
- 8 Vet ej → (Om Hu8=9,11) Hu13, annars Hu11a
- 9 Vill ej svara → (Om Hu8=9,11) Hu13, annars Hu11a

Hu11a

Anställda och medhjälpare
Vilket år började du arbeta på ... ?

Hu11aa

Företagare
Vilket år startade du ... ?

Det gäller senaste gången up började hos arbetsgivaren

År med 4 siffror:

8888 Vet ej → (Om FÖ, MH eller FF, FT) Hu14a, (Om TA) Hu12

9999 Vill ej svara → (Om FÖ, MH eller FF, FT) Hu14a, (Om TA) Hu12

Hu11b

Om up börjat nuvarande arbete för högst fem år sedan (Hu11a/Hu11aa ≥ xx)
Vilken månad?

1 Januari

2 Februari

3 Mars

4 April

5 Maj

6 Juni

7 Juli

8 Augusti

9 September

10 Oktober

11 November

12 December

88 Vet ej → (Om TA) Hu12

99 Vill ej svara → (Om TA) Hu12

-- Om FÖ eller MH → Hu14a

Hu12

TA (dvs. Hu7=1 och Hu 9=2), exkl. Hu8 = 9,11

När upphör din anställning?

Provanställning, dvs. Hu 8=2

När upphör din provanställning?

År med 4 siffror :

8888 Vet ej →Hu13

9999 Vill ej svara →Hu13

Hu12a

Månad?

1 Januari

2 Februari

3 Mars

4 April

5 Maj

6 Juni

7 Juli

8 Augusti

9 September

10 Oktober

11 November

12 December

88 Vet ej

99 Vill ej svara

Anställda som börjat nuvarande arbete för högst 1 år sedan (Hu 11a/aa≥xx och Hu11b≥xx) samt Hu8=9,11.

Hu13

Använde du på något sätt arbetsförmedlingens tjänster när du fick ditt nuvarande arbete, t.ex. deras tjänster på Internet?

Att använda arbetsförmedlingens tjänster kan vara att ha kontakt med förmedlingens personal, att läsa platstidningar eller anslagstavla eller använda deras tjänster på Internet, t.ex. platsbanken eller sökandebanken.

- 1 Ja
- 2 Nej
- 8 vet ej
- 9 vill ej svara

Hu14a Till vilket yrke vill du räkna ditt arbete?

-
- 88 Vet ej →Hu14b
 - 99 Vill ej svara →Hu14b

Markera rätt yrke i listan och tryck enter → Hu15

Om yrket inte finns i listan, tryck 1 och enter och skriv yrket i klartext

Hu14b Vilka är dina huvudsakliga arbetsuppgifter?

-
- 88 Vet ej → (Om FF, FT, TA) Hu15, (Om FÖ, MH) Hu16
 - 99 Vill ej svara → (Om FF, FT, TA) Hu15, (Om FÖ, MH) Hu16

Hu15 *FF, FT, TA*
Ingår det i dina arbetsuppgifter att leda och ha tillsyn över andra anställdas arbete?

- 1 Ja
- 2 Nej
- 8 vet ej
- 9 vill ej svara

--- *Kallas vid behov, dvs. Hu8 = 9 → Hu23a*

--- *Tillf. arbete ref.v., dvs. Hu8 =11 → Hu25aa*

ARBETSTID I HUVUDSYSSLA – SAMTLIGA SYSSELSATTA

Up har bisyssla: Nu kommer några frågor om dina arbetstider hos(enl. Hu1aa)

Övriga: Nu kommer några frågor om dina arbetstider

Hu16 Arbetar du heltid eller deltid?

- 1 Heltid → Hu23a
- 2 Deltid → (Om FÖ, MH) Hu19, (Om FF, FT, TA) Hu17
- 8 vet ej → Hu23a
- 9 vill ej svara → Hu23a

Hu17 Hur många procent är din deltid på?

- procent
- 888 vet ej
- 999 vill ej svara

Hu18 Har du en heltidsanställning i botten?

- 1 Ja
- 2 Nej
- 8 vet ej
- 9 vill ej svara

Hu19 Vad är främsta anledningen till att du arbetar deltid?

- 1 Studier
- 2 Egen sjukdom/nedsatt arbetsförmåga
- 3 Tar hand om / vårdar BARN (t.ex. föräldraledig, fosterförälder) → Hu20
- 4 Tar hand om / vårdar VUXNA närstående (t.ex. oavlönad anhörigvård) → Hu21
- 5 Tar hand om / vårdar BARN och VUXNA närstående → Hu22
- 6 Lämpligt heltidsarbete saknas/söker heltid
- 7 Har flera jobb
- 8 Arbetet är för fysiskt och/eller psykiskt krävande /"orkar ej"
- 9 Vill inte heltidsarbeta, men uppger inget som passar in på 1-8 ovan
- 88 Vet ej → Hu23a
- 98 Övrigt → Hu19Bes
- 99 Vill ej svara → Hu23a

Hu19Bes Beskriv

- 88 Vet ej → Hu23a
- 99 Vill ej svara → Hu23a

--- Hu19=1,2,6,7,8,9,88,99 → Hu23a

Hu19 = 3

Hu20 Skulle du vilja arbeta heltid om det fanns lämplig barntillsyn?

- 1 Ja → Hu23a
- 2 Nej → Hu23a
- 8 vet ej → Hu23a
- 9 vill ej svara → Hu23a

Hu19 = 4
Hu21 Skulle du vilja arbeta heltid om det fanns annan lämplig tillsyn och omvårdnad?

- 1 Ja → Hu23a
- 2 Nej → Hu23a
- 8 vet ej → Hu23a
- 9 vill ej svara → Hu23a

Hu19 = 5
Hu22 Skulle du vilja arbeta heltid om det fanns lämplig barntillsyn och annan tillsyn och omvårdnad?

- 1 Ja
- 2 Nej
- 8 vet ej
- 9 vill ej svara

Hu23a Arbetar du enbart på dagtid?

Dagtid avser 06.00-18.00

- 1 Ja
- 2 Nej → (Om FF,FT, eller TA exkl. Hu8=9) Hu24, (om FÖ, MH eller Hu8=9) Hu25a
- 8 vet ej → (Om FF,FT, eller TA exkl. Hu8=9) Hu24, (om FÖ, MH eller Hu8=9) Hu25a
- 9 vill ej svara → (Om FF,FT, eller TA exkl. Hu8=9) Hu24, (om FÖ, MH eller Hu8=9) Hu25a

Hu23b Är det enbart på vardagar?

Vardagar avser måndag – fredag exklusive röda dagar

- 1 Ja → Hu29a
- 2 Nej → Hu27a, (Om Hu8=9) → Hu27aa
- 8 vet ej → Hu27a
- 9 vill ej svara → Hu27a

FF, FT, TA exkl. Hu8 = 9
Hu24 Arbetar du skift eller efter någon annan typ av schema där arbetstiden är förlagd till olika tider på dygnet?

- 1 Ja → Hu25a, (Om Hu8=9) Hu25aa
- 2 Nej → Hu25a, (Om Hu8=9) Hu25aa
- 8 vet ej → Hu25a, (Om Hu8=9) Hu25aa
- 9 vill ej svara → Hu25a, (Om Hu8=9) Hu25aa

Hu25a Arbetar du kvällar?

Hu8 = 9,11

Hu25aa Arbetade du kväll någon gång under de senaste 4 veckorna, dvs. under perioden <<datum>>?

Kväll avser 18.00-22.00

- 1 Ja → Hu25b, (Om Hu8=9,11) Hu25bb
- 2 Nej → Hu26a, (Om Hu8=9,11) Hu26aa
- 8 vet ej → Hu26a, (Om Hu8=9,11) Hu26aa
- 9 vill ej svara → Hu26a, (Om Hu8=9,11) Hu26aa

Hu25b Gör du det minst hälften av dina arbetsdagar?

Hu 8 = 9,11

Hu25bb Gjorde du det minst hälften av dina arbetsdagar under den perioden?

- 1 Ja → Hu26a, (Om Hu8=9,11) →Hu26aa
- 2 Nej → Hu26a, (Om Hu8=9,11) →Hu26aa
- 8 vet ej → Hu26a, (Om Hu8=9,11) →Hu26aa
- 9 vill ej svara → Hu26a, (Om Hu8=9,11) →Hu26aa

Hu26a Arbetar du nätter?*Hu 8 = 9,11***Hu26aa Arbetade du natt någon gång under de senaste 4 veckorna?***Natt avser 22.00-06.00*

- 1 Ja → Hu26b, (Om Hu8=9,11) Hu26bb
- 2 Nej → Hu27a, (Om Hu8=9,11) Hu27aa
- 8 vet ej → Hu27a, (Om Hu8=9,11) Hu27aa
- 9 vill ej svara → Hu27a, (Om Hu8=9,11) Hu27aa

Hu26b Gör du det minst hälften av dina arbetsdagar?*Hu 8 = 9,11***Hu26bb Gjorde du det minst hälften av dina arbetsdagar under den perioden?**

- 1 Ja →Hu27a, (Om Hu8=9,11) Hu27aa
- 2 Nej →Hu27a, (Om Hu8=9,11) Hu27aa
- 8 vet ej →Hu27a, (Om Hu8=9,11) Hu27aa
- 9 vill ej svara →Hu27a, (Om Hu8=9,11) Hu27aa

Hu27a Arbetar du lördagar?*Hu 8 = 9,11***Hu27aa Arbetade du någon lördag under de senaste 4 veckorna?**

- 1 Ja → Hu27b, (Om Hu8=9,11) Hu27bb
- 2 Nej → Hu28a, (Om Hu8=9,11) Hu28aa
- 8 vet ej → Hu28a, (Om Hu8=9,11) Hu28aa
- 9 vill ej svara → Hu28a, (Om Hu8=9,11) Hu28aa

Hu27b Gör du det minst hälften av lördagarna?*Hu 8 = 9,11***Hu27bb Gjorde du det minst två av lördagarna under den perioden?**

- 1 Ja → Hu28a, (Om Hu8=9,11) Hu28aa
- 2 Nej → Hu28a, (Om Hu8=9,11) Hu28aa
- 8 vet ej → Hu28a, (Om Hu8=9,11) Hu28aa
- 9 vill ej svara → Hu28a, (Om Hu8=9,11) Hu28aa

Hu28a Arbetar du söndagar?*Hu 8 = 9,11***Hu28aa Arbetade du någon söndag under de senaste 4 veckorna?**

- 1 Ja → Hu28b, (Om Hu8=9,11) Hu28bb
- 2 Nej → Hu29a
- 8 vet ej → Hu29a
- 9 vill ej svara → Hu29a

Hu28b Gör du det minst hälften av söndagarna?*Hu 8 = 9,11***Hu28bb Gjorde du det minst två av söndagarna under den perioden?**

- 1 Ja → Hu29b,(Om Hu8=9,11) Hu29bb
- 2 Nej

- 8 vet ej
9 vill ej svara

Hu29a *FF, FT, TA, FÖ, MH*
Arbetar du någonting hemifrån den egna bostaden?

*FÖ och MH: Om arbete utförs i en lokal i anslutning till den egna bostaden och lokalen har en egen ingång räknas detta **inte** som arbete i egen bostad*

- 1 Ja
2 Nej → se hänvisningstabell1 (nedan)
8 vet ej → se hänvisningstabell1 (nedan)
9 vill ej svara → se hänvisningstabell1 (nedan)

Hu29b **Gör du det minst hälften av dina arbetsdagar?**

Hu 8 = 9, 11

Hu29bb **Gjorde du det minst hälften av dina arbetsdagar under de senaste 4 veckorna?**

- 1 Ja
2 Nej
8 vet ej → se hänvisningstabell1 (nedan)
9 vill ej svara → se hänvisningstabell1 (nedan)

Hänvisningstabell1

Hu8=9,11	→At11
Övriga FF, FT, TA	→Hu30
FÖ och MH	→Hu31

FF, FT, TA exkl. Hu8=9,11
Hu30 **Hur många timmar per vecka ska du arbeta enligt överenskommelse?**

Hu 18=1: För personer som arbetar deltid men med heltidsanställning i botten avser den överenskomna tiden den deltid de har nu

Hu 24=1: Räkna ett genomsnitt över en arbetscykel/schemaperiod

..... antal timmar → At1a/At1aa, (Om Ak2=1) →At2a

- 777 Har ingen överenskommelse om arbetstid
888 vet ej
999 vill ej svara

FÖ, MH eller FF, FT, TA som inte har någon överenskommelse enl. Hu 30
Hu31 **Hur många timmar arbetar du i genomsnitt per vecka?**

Om variationen är stor, räkna genomsnittet över de senaste 4 veckorna

..... timmar (Om Ak2=1) →At2a

- 888 vet ej
999 vill ej svara

--- FÖ, MH och Ak1=1 eller (Ak 3=1 och Ak 5=1) → FAt1
--- FÖ, MH och Ak2=1 eller (Ak 4=1 och Ak 5=1) → FAt6a

FRÅNVARO, ÖVERTID OCH ARBETADE TIMMAR I HUVUDSYSSLAN – FF, FT, TA,

- At1a** *I arbete under referensveckan (AK1=1)*
Var du frånvarande något under vecka <<veckonr>>, dvs. <<datum>>?
Under veckor med helgdagar/helgdagsaftnar
- At1aa** **Var du frånvarande något under vecka <<veckonr>>, dvs. <<datum>>? Ta även med om du var ledig från jobbet på pga. "aktuell helgdag/helgdagsafton"?**

- 1 Ja → At2aaa
 2 Nej → At6
 3 Arbete enbart i bisyssla under referensveckan → At2aa
 8 vet ej → At6
 9 vill ej svara → At6

- At2a** *Frånvarande hela referensveckan (AK2=1)*
Vilken var anledningen till att du inte alls arbetade under veckan <<datum>>?
Arbete enbart i bisyssla under referensveckan (At1=3)
- At2aa** **Vilken var anledningen till att du inte alls arbetade i din huvudsyssla under veckan <<datum>>?**
Frånvarande del av referensveckan (At1=1)
- At2aaa** **Vilken var anledningen till din frånvaro?**

Högst två anledningar får markeras

Personliga skäl:

- 1 Sjuk/läkarbesök/tandläkarbesök
 2 Semester/lov för skolpersonal
 3 Värnplikt/civilplikt i annat land än Sverige
 4 Repövning
 5 Betald föräldraledighet vid födsel/adoption (föräldrapenning, pappaledigt)
 6 Annan betald föräldraledighet (tillfällig föräldrapenning, VAB)
 7 Obetald tjänstledighet för vård av barn
 8 Ledig för studier UTAN lön
 9 Ledig för studier MED lön → **Studier med lön = arbete**
 10 Annan tjänstledighet

Studier med lön = arbete
 - Om frånvaro hela veckan (Ak 2 = 1) → sätt Ak 1 = 1
 - Om frånvaro del av veckan (At 1 = 1) och studier med lön är enda frånvaroskäl → sätt At 1 = 2

Arbetsmarknadsskäl:

- 21 Permitterad
 22 Arbetsbrist
 23 Arbetskonflikt
 24 Olämpligt väder
 25 Friårsledig
 26 Uppsagd med ersättning utan arbetsplikt → *Fel, gå tillbaka. Sätt Ak 2 = Nej*

Övrigt:

- 31 Flexledig
 32 Kompledig/ledig mot inarbetning
 33 Arbetstidens förläggning
 34 Helgdag/helgdagsafton eller annan arbetsfri dag¹⁾
 1) *Alternativet finns bara under aktuella veckor*

- 88 vet ej → (Om AK2=1 eller (AK4=1 och AK5=1) eller At1a=3)At4a, annars At3
 98 Övrigt → At2Bes
 99 vill ej svara → (Om AK2=1 eller (AK4=1 och AK5=1) eller At1a=3)At4a, annars At3

At2Bes **Beskriv**

Samtliga (om inte två anledningar) → (Om AK2=1, (AK4=1 och AK5=1), At1a=3)At4a, annars At3

Två anledningar enligt At 2a

At2b Vilken anledning var den huvudsakliga?

Personliga skäl:

- 1 Sjuk/läkarbesök/tandläkarbesök
- 2 Semester/lov för skolpersonal
- 3 Värnplikt/civilplikt i annat land än Sverige
- 4 Repövning
- 5 Betald föräldraledighet vid födsel/adoption (föräldrapenning, pappaledigt)
- 6 Annan betald föräldraledighet (tillfällig föräldrapenning, VAB)
- 7 Obetald tjänstledighet för vård av barn
- 8 Ledig för studier UTAN lön
- 9 Ledig för studier MED lön
- 10 Annan tjänstledighet

Arbetsmarknadsskäl:

- 21 Permitterad
- 22 Arbetsbrist
- 23 Arbetskonflikt
- 24 Olämpligt väder
- 25 Friårsledig
- 26 Uppsagd med ersättning utan arbetsplikt

Övrigt:

- 31 Flexledig
- 32 Kompledig/ledig mot inarbetning
- 33 Arbetstidens förläggning
- 34 Helgdag/helgdagsafton eller annan arbetsfri dag¹⁾

1) Alternativet finns bara under aktuella veckor

- 88 vet ej → (Om AK2=1, (AK4=1 och AK5=1), At1a=3)At4a, annars At3
 98 Övrigt → (Om AK2=1, (AK4=1 och AK5=1), At1a=3)At4a, annars At3
 99 vill ej svara → (Om AK2=1, (AK4=1 och AK5=1), At1a=3)At4a, annars At3

--- At1a/At1aa = 3 → At4a

At3 *I arbete referensveckan, exkl. svarsalt. 3 på At1a/At1aa*
Hur många timmar var du frånvarande?

- timmar → At4b
 888 vet ej → At4b
 999 vill ej svara → At4b

At4a *Frånvarande hela referensveckan (i huvudsysslan)(AK2=1 och At1=3)*
Hur många veckor i rad har du varit helt frånvarande från arbetet? Räkna t.o.m. vecka <<XX>>.

- antal veckor → At5
 88 vet ej → Se hänvisningstabell2 (nedan)
 99 vill ej svara → Se hänvisningstabell2 (nedan)

At4b Om $At1a/At1aa=1$ och $At2aaa=1$ och om flera skäl är angivna $At2b=1$
Hur många veckor i rad har du varit frånvarande del av arbetsveckan? Räkna t.o.m. vecka <<XX>>.

..... antal veckor
 88 vet ej → At6a/At6aa
 99 vill ej svara → At6a/At6aa

At5 Anställda och frånvarande mer än 12 veckor, dock ej av de **huvudsakliga**¹ anledningarna betald föräldraledighet ($At2=5, 6$), sjukfrånvaro ($At2=1$) eller friårsledig ($At2=25$)
Har du under hela den tiden fått minst 50 procent av lönen från din arbetsgivare eller annan ersättning som uppgår till minst 50 procent av lönen?

1 Ja
 2 Nej
 8 vet ej → Se hänvisningstabell2 nedan
 9 vill ej svara → Se hänvisningstabell2 nedan

Hänvisningstabell2

Frånvarande hela referensveckan och med bisyssla ($AK2=1$ & ($Bi1=1$ eller $Bi2=1$))	→Bi3a
Frånvarande hela referensveckan och ej bisyssla ($AK2=1$ & ($Bi1=2$ eller $Bi2=2$))	→Omb1

Fråga At6-At10 ställs till anställda i arbete referensveckan
Heltid ($Hu16 = 1$), exkl. $Hu30 = 777$
At6a Hade du under den veckan någon övertid som du får ersättning för i tid eller pengar?
Deltid ($Hu16 = 2$), exkl. $Hu30 = 777$
At6aa Hade du under den veckan någon mertid eller övertid som du får ersättning för i tid eller pengar?
 $Hu30 = 777$
At6aaa Du har ingen överenskommen arbetstid, men hade du ändå under den veckan någon övertid som du får ersättning för?

Schablonersättning som inte räknas timme för timme skall tas med. Plustid på "flexen" är vi däremot inte intresserade av.

1 Ja
 2 Nej → (Om $Hu16=1$) At9a, (Om $Hu16=2$) At9aa
 8 vet ej → At11
 9 vill ej svara → At11

At7 Hur många timmar var det?

..... timmar
 888 vet ej
 999 vill ej svara

At8 Vilken typ av ersättning får du för den övertiden/mertiden?

1 Enbart i tid (kompensationsledighet)
 2 Enbart i pengar (till vanlig eller högre timtaxa)

¹ Om en person markerat två frånvar oanledningar på At2a, så frågas efter den huvudsakliga i At2b och det är denna huvudsakliga anledning som ska styra selektionen till fråga At5

- 3 Kombination av tid och pengar
- 4 Schablonbelopp som lagts på lönen och/eller längre semester (har i princip förhandlat bort övertidsersättningen mot högre lön/längre semester/annan förmån)
- 5 Får ersättning, men vet ej om det blir i tid eller pengar

88 vet ej → (Om Hu16=1) At9a, (Om Hu16=2) At9aa
 98 Övrigt → At8Bes
 99 vill ej svara → (Om Hu16=1) At9a, (Om Hu16=2) At9aa

At8Bes Beskriv

88 vet ej
 99 vill ej svara

--- → (Om Hu16=1) At9a, (Om Hu16=2) At9aa

Heltid (Hu16 = 1)
At9a Hade du under den veckan någon övertid som du *inte* fick ersättning för alls?

Deltid (Hu16 = 2)
At9aa Hade du under den veckan någon mertid eller övertid som du *inte* fick ersättning för alls?

- 1 Ja
- 2 Nej → At11
- 8 vet ej → At11
- 9 vill ej svara → At11

At10 Hur många timmar var det ?

..... timmar
 888 vet ej
 999 vill ej svara

I arbete under referensveckan:
At11 Deltog du i någon lärarledd utbildning på arbetstid under den veckan?

- Självstudier ska inte räknas*
- 1 Ja
 - 2 Nej → At13a
 - 8 vet ej → At13
 - 9 vill ej svara → At13

At12 Hur många timmar var det?

..... timmar → At13aa
 888 vet ej → At13
 999 vill ej svara → At13

At13a Hur många timmar arbetade du just den veckan?

At13aa Hur många timmar arbetade du just den veckan? Räkna även med utbildningstimmarna.

..... timmar
(Inget partiellt bortfall tillåtet)

Om månadsskifte

At14 Den veckan går över ett månadsskifte. Var några av arbetstimmarna förlagda till <<veckodagar och datum>>?

- 1 Ja
- 2 Nej → (om Bi1=1 eller Bi1=2) Bi3a,
(om timmar i Hu30 eller Hu31 eller Hu8=9,11) Omb1a,
(om ej timmar i Hu30 eller Hu31 exkl. Hu8=9,11) Omb1aa
- 8 vet ej → (om Bi1=1 eller Bi1=2) Bi3a,
(om timmar i Hu30 eller Hu31 eller Hu8=9,11) Omb1a,
(om ej timmar i Hu30 eller Hu31 exkl. Hu8=9,11) Omb1aa
- 9 vill ej svara → (om Bi1=1 eller Bi1=2) Bi3a,
(om timmar i Hu30 eller Hu31 eller Hu8=9,11) Omb1a,
(om ej timmar i Hu30 eller Hu31 exkl. Hu8=9,11) Omb1aa

At15 Hur många timmar arbetade du den dagen/de dagarna (i din huvudsyssla)?

- timmar
- 888 vet ej → (om Bi1=1 eller Bi1=2) Bi3a,
(om timmar i Hu30 eller Hu31 eller Hu8=9,11) Omb1a,
(om ej timmar i Hu30 eller Hu31 exkl. Hu8=9,11) Omb1aa
- 999 vill ej svara → (om Bi1=1 eller Bi1=2) Bi3a,
(om timmar i Hu30 eller Hu31 eller Hu8=9,11) Omb1a,
(om ej timmar i Hu30 eller Hu31 exkl. Hu8=9,11) Omb1aa

FRÅNVARO OCH ARBETADE TIMMAR I HUVUDSYSSLAN - FÖ, MH

- I arbete under referensveckan*
- FAt1** Deltog du i någon lärarledd utbildning på arbetstid under vecka <<veckonr>>, dvs. <<datum>>?
- 1 Ja → FAt2
 2 Nej → FAt3a
 3 Arbetade enbart i bisyssla under referensveckan → FAt6aa
 8 vet ej → FAt3a
 9 vill ej svara svara → FAt3a
- FAt2** Hur många timmar var det?
- timmar → FAt3aa
 888 vet ej → FAt3a
 999 vill ej svara → FAt3a
- FAt3a** Hur många timmar arbetade du just den veckan?
FAt3aa Hur många timmar arbetade du just den veckan? Räkna även med utbildningstimmar.
- timmar
(Inget partiellt bortfall tillåtet)
- Om månadsskifte*
- FAt4** Den veckan går över ett månadsskifte. Var några av arbetstimmarna förlagda till <<veckodagar och datum>>?
- 1 Ja → FAt5
 2 Nej
 8 vet ej
 9 vill ej svara
- (om AK2=1 eller (AK4=1 och AK5=1) eller Fat1=3 eller (Fat3a<Hu31 och Hu31<>888 och Hu31<> 999))FAt6, (om Bi1=1 eller Bi2=1) Bi3a, annars Omb1a
- FAt5** Hur många timmar arbetade du den dagen/de dagarna (i din huvudsyssla)?
- timmar
 888 vet ej
 999 vill ej svara
- (om AK2=1 eller (AK4=1 och AK5=1) eller Fat1=3 eller (Fat3a<Hu31 och Hu31<>888 och Hu31<> 999))FAt6, (om Bi1=1 eller Bi2=1) Bi3a, annars Omb1a
- Frånvarande hela referensveckan (AK2=1 eller (AK4=1 och AK5=1))*
- FAt6a** Vilken var anledningen till att du inte alls arbetade under vecka <<datum>>?
Arbete enbart i bisysslan under referensveckan (Fat1=3)
- FAt6aa** Vilken var anledningen till att du inte alls arbetade i din huvudsyssla under vecka <<datum>>?
I arbete referensveckan, men arbetade färre timmar än i genomsnitt (AK1=1 + Fat3a<Hu31 och Hu31<>888 och Hu31<>999)

FAt6aaa Vad var anledningen till att du arbetade <<xx>> timmar mindre än du brukar göra just den veckan?

Högst två anledningar får markeras

Personliga skäl:

- 1 Sjuk/läkarbesök/tandläkarbesök
- 2 Semester
- 3 Värnplikt/civilplikt i annat land än Sverige
- 4 Repövning
- 5 Betald föräldraledighet vid födsel/adoption (föräldrapenning, pappaledigt)
- 6 Annan betald föräldraledighet (tillfällig föräldrapenning, VAB)
- 7 Obetald ledighet för vård av barn
- 8 Studier

Arbetsmarknadsskäl:

- 22 Arbetsbrist
- 24 Olämpligt väder

Övrigt:

- 31 Flexledig
- 32 Kompledig/ledig mot inarbetning
- 33 Arbetstidens förläggning
- 34 Helgdag/helgdagsafton eller annan arbetsfri dag
- 35 Arbete i bisyssla

88888 vet ej → (om (AK2=1 eller (AK4=1 och AK5=1)) eller (Fat1=3)) Fat7a
(frånv. hela ref.veckan eller enbart arb. i bisysslan),
(om Bi1=1 eller Bi2=1) Bi3a, annars Omb1a

98 Övrigt → FAt6Bes

99999 vet ej → (om (AK2=1 eller (AK4=1 och AK5=1)) eller (Fat1=3)) Fat7a
(frånv. hela ref.veckan eller enbart arb. i bisysslan),
(om Bi1=1 eller Bi2=1) Bi3a, annars Omb1a

FAt6Bes Beskriv

Två anledningar enligt FAt6a

FAt6b Vilken anledning var den huvudsakliga?

- 1 Sjuk/läkarbesök/tandläkarbesök
- 2 Semester
- 3 Värnplikt/civilplikt i annat land än Sverige
- 4 Repövning
- 5 Betald föräldraledighet vid födsel/adoption (föräldrapenning, pappaledigt)
- 6 Annan betald föräldraledighet (tillfällig föräldrapenning, VAB)
- 7 Obetald ledighet för vård av barn
- 8 Studier

Arbetsmarknadsskäl:

- 22 Arbetsbrist
- 24 Olämpligt väder

Övrigt:

- 31 Flexledig
- 32 Kompledig/ledig mot inarbetning
- 33 Arbetstidens förläggning

- 34 Helgdag/helgdagsafton eller annan arbetsfri dag
 35 Arbete i bisyssla
 88 vet ej
 99 vill ej svara

→ (om (AK2=1 eller (AK4=1 och AK5=1)) eller (Fat1=3)) Fat7a
 frånvarande hela referensveckan eller enbart arbete i bisysslan,
 (om (AK1=1 + Fat3a<Hu31 och Hu31<>888 och Hu31<>999) och (FAt6aaa=1 (endast)
 eller (FAt6aaa innehar 2 svar och FAt6b=1)) Fat7b
 i arbete referensveckan, men arbetade färre timmar än i genomsnitt samt har sjuk som
 huvudsakligt frånvaroskäl,
 (om Bi1=1 eller Bi2=1) Bi3a,
 annars Omb1a

FAt7a Frånvarande hela referensveckan (i huvudsysslan)
Hur många veckor i rad har du varit helt frånvarande från arbetet? Räkna t.o.m. vecka <<XX>>?

- antal veckor → (om Bi1=1 eller Bi2=1) Bi3a annars Omb1a
 888 vet ej → (om Bi1=1 eller Bi2=1) Bi3a annars Omb1a
 999 vill ej svara → (om Bi1=1 eller Bi2=1) Bi3a annars Omb1a

FAt7b Om FAt6aaa=1(frånvarande), om flera skäl FAt6b=1)
Hur många veckor i rad har du varit frånvarande del av arbetsveckan? Räkna t.o.m. vecka <<XX>>?

- antal veckor → (om Bi1=1 eller Bi2=1) Bi3a annars Omb1a
 888 vet ej → (om Bi1=1 eller Bi2=1) Bi3a annars Omb1a
 999 vill ej svara → (om Bi1=1 eller Bi2=1) Bi3a annars Omb1a

BISYSSLA

Up har bisyssla (Bi 1=1 el. Bi 2=1): Jag övergår nu till frågor om ditt andra arbete.

Bi3a Hos vem arbetar du (eller: Vad heter företaget)?

Namn:

8 vet ej

9 vill ej svara

Bi3b Vilken gatuadress är det till din arbetsplats?

Gatuadress:

8 vet ej

9 vill ej svara

Adress utomlands är ett eget svarsalternativ, hoppa till Bi3e

Bi3c Har din arbetsplats ett särskilt namn?

Arbetsplatsens namn/benämning:.....

7 Frågan ej relevant

8 vet ej

9 vill ej svara

Bi3d Postort:

Ortslistan används. Om orten inte finns i listan, tryck 1 och enter och skriv postorten i klartext

8 vet ej

9 vill ej svara

Bi3e Land:

Defaultvärde "Sverige"

8 vet ej

9 vill ej svara

Bi4 Vilken är den huvudsakliga verksamheten på din arbetsplats?

.....

8 vet ej

9 vill ej svara

Försök att beskriva den huvudsakliga verksamheten så specifikt som möjligt, gärna med flera ord.

EXEMPEL på info som kodarna behöver:

Om vård:

- Vem som vårdas (äldre, barn, funktionshindrade, missbruksvård etc.)

- Typ av vårdinrättning (sjukhem, hemtjänst, gruppbostad, dagvård etc.)

Om tillverkning:

- Vad som tillverkas (lysrör, frukostflingor, förpackningar, persienner, köksmöbler etc.)

- I vilket material (trä, metall, plast etc.)

Om försäljning:

- Vad säljer man (kläder, tidningsprenumerationer, glass, bilar etc.)

- Till vem säljer man (privatpersoner, företag etc.)

- *Hur säljer man* (telefon, butik, torg, kiosk, provision etc.)

Bi5 Är du anställd, egen företagare eller oavlönad medhjälpare?

- | | | |
|---|------------------------------|--------|
| 1 | Anställd | → Bi9 |
| 2 | Företagare, fri yrkesutövare | → Bi7 |
| 3 | Oavlönad medhjälpare | → Bi6 |
| 8 | vet ej | → Bi9a |
| 9 | vill ej svara | → Bi9a |

Bi 6 Drivs det företaget av någon i ditt hushåll?

- | | | |
|---|--|---------|
| 1 | Ja | → Bi9 |
| 2 | Nej (Up har ingen bisyssla, sätt Bi1= 2) | → Omb1a |
| 8 | vet ej | → Omb1a |
| 9 | vill ej svara | → Omb1a |

Bi7 Har du någon anställd?

- | | |
|---|---------------|
| 1 | Ja |
| 2 | Nej |
| 8 | vet ej |
| 9 | vill ej svara |

Bi8 Driver du företaget i bolagsform (AB, HB, KB)?

- | | |
|---|---------------|
| 1 | Ja |
| 2 | Nej |
| 8 | vet ej |
| 9 | vill ej svara |

Bi9a Till vilket yrke vill du räkna ditt arbete?

- | | | |
|---|---------------|---------|
| 8 | vet ej | → Bi 9b |
| 9 | vill ej svara | → Bi 9b |

Markera rätt yrke i listan och tryck enter → Bi 10/Bi 11

Om yrket inte finns i listan, tryck 1 och enter och skriv yrket i klartext

Bi9b Vilka är dina huvudsakliga arbetsuppgifter?

- | | | |
|---|---------------|------------------------------------|
| 8 | vet ej | → (om Bi5=1) Bi10, (om Bi5≠1) Bi11 |
| 9 | vill ej svara | → (om Bi5=1) Bi10, (om Bi5≠1) Bi11 |

Bi 5 = 1

Bi 10 Hur många timmar per vecka ska du arbeta enligt överenskommelse i ditt andra arbete (sammanlagt i dina andra arbeten)?

Om skiftarbete: Räkna ett genomsnitt över en arbetscykel/schemaperiod

- | | | |
|-------|---------------|--|
| | timmar | → (Om Bi2=1) Omb1a, övriga Bi12 |
| 777 | | Har ingen överenskommelse om arbetstid |
| 888 | vet ej | |
| 999 | vill ej svara | |

Bi5 = 2-3 eller Bi10 = 777

Bi 11 Hur många timmar arbetar du i genomsnitt per vecka?

Om variationen är stor, räkna genomsnittet över de senaste 4 veckorna

..... timmar → (Om Bi2=1) Omb1a, övriga Bi12
888 vet ej
999 vill ej svara

Bi 12 Hur många timmar arbetade du vecka <<veckonr>>, dvs. <<datum>>?

..... timmar

888 vet ej → Omb1a

999 vill ej svara → Omb1a

Bi 13

Om månadsskifte

Den veckan går över ett månadsskifte. Var några av arbetstimmarna förlagda till <<veckodagar och datum>>?

1 Ja

2 Nej → Omb1a

8 vet ej → Omb1a

9 vill ej svara → Omb1a

Bi 14

Hur många timmar arbetade du den dagen/de dagarna?

..... timmar

888 vet ej

999 vill ej svara

UNDERSYSSELSÄTTNING OCH OMBYTESÖKANDE - ALLA SYSSELSATTA

Nu kommer några frågor om du vill förändra din arbetstid och om du söker annat arbete.

Omb1a *Hu 8 = 9, 11 eller har uppgivit timmar i Hu 30 eller Hu 31*
Du arbetar <<xx>> ((om Hu8=9,11: At13 + Bi10/11) eller (om Hu30: Hu30 + Bi10/11) eller (om Hu31: Hu31 + Bi10/11)) **timmar per vecka.**
Skulle du vilja förändra antalet timmar du arbetar förutsatt att lönen (FF,FT,TA)/inkomsten (FÖ,MH) förändras i motsvarande mån?

Omb1aa *Övriga*
Skulle du vilja förändra antalet timmar du arbetar förutsatt att lönen (FF,FT,TA)/inkomsten (FÖ,MH) förändras i motsvarande mån?

Vid bisyssla: Antalet timmar avser sammanlagd tid i huvud - och bisyssla

Vid kallas vid behov el. tillfälligt arbete referensveckan: Frågan avser önskad förändring jämfört med referensveckan

- 1 Ja
- 2 Nej → Omb4
- 8 vet ej → Omb4
- 9 vill ej svara → Omb4

Omb1b **Skulle du vilja öka eller minska din arbetstid?**

Vid bisyssla: Den sammanlagda arbetstiden i huvud - och bisyssla

- 1 Öka
- 2 Minska
- 8 vet ej → Omb4
- 9 vill ej svara → Omb4

Omb2a *Ej bisyssla*
Hur många timmar per vecka skulle du vilja arbeta?

Omb2aa *Bisyssla*
Hur många timmar per vecka skulle du vilja arbeta totalt?

- timmar
- 888 vet ej → Omb4
- 999 vill ej svara → Omb4

Vill öka, dvs. Omb 1b = 1

Omb3 **Hur skulle du vilja öka din arbetstid?**

Flera alternativ får markeras

- 1 Ha annat arbete hos nuvarande arbetsgivare
- 2 Byta arbetsgivare
- 3 Arbeta fler timmar i nuvarande arbete
- 4 Ha ett extraarbete/bisyssla
- 8 vet ej
- 9 vill ej svara

Omb4 **Har du sökt annat arbete eller ett extrajobb under de senaste 4 veckorna, dvs. under perioden <<datum>>? Räkna även med annat arbete hos nuvarande arbetsgivare.**

Båda Ja-alternativen får markeras

- 1 Ja, annat arbete hos nuvarande eller ny arbetsgivare
- 2 Ja, extraarbete/bisyssla
- 3 Nej → (Om Omb1b=1) Omb10, annars Fackanst1
- 88888 vet ej → (Om Omb1b=1) Omb10, annars Fackanst1
- 99999 vill ej svara → (Om Omb1b=1) Omb10, annars Fackanst1

Omb5 Vilken är den främsta anledningen till att du söker annat arbete (eller extraarbete)?

- 1 Vill öka arbetstiden
- 2 Vill minska arbetstiden
- 3 Risk att förlora nuvarande arbete/nuvarande arbete tidsbegränsat
- 4 Nuvarande arbete är ett arbete som up betraktar som tillfälligt, medan up söker annat arbete
- 5 Nuvarande arbete är för fysiskt eller psykiskt krävande
- 6 Önskar högre lön
- 7 Önskar bättre arbetstider
- 8 Vill prova något nytt
- 9 Vill ha arbete som bättre motsvarar utbildningen
- 10 Andra skäl som har med arbetsförhållandena att göra (t.ex.arbetets innehåll, resor)
- 88 vet ej → Omb6
- 98 övrigt → Omb5bes
- 99 vill ej svara → Omb6

Omb5Bes Beskriv

Omb 4 = 1-2

Omb6 Hur många veckor har du sökt annat arbete (eller extraarbete)?

- veckor
- 888 vet ej → Omb7
- 999 vill ej svara → Omb7

Omb7 Sökte du i första hand en anställning eller ville du arbeta som egen företagare?

- 1 Anställning → (Om Omb1b=1) Omb8, (Om Omb1b=2) Omb9, (Om Omb1a=2) Omb12
- 2 Egen företagare/medhjälpare hushållsmedlem → (Om Omb1b=1) Omb10, (Om Omb1b=2) Omb12, (Om Omb1a=2) Omb12
- 8 vet ej → (Om Omb1b=1) Omb10, (Om Omb4=1,2 och Omb1b≠1) Omb12, (Annars) Utb1a
- 9 vill ej svara → (Om Omb1b=1) Omb10, (Om Omb4=1,2 och Omb1b≠1) Omb12, (Annars) Utb1a

--- Omb4 = 2¹ → Omb10

¹⁾ Enbart svarsalternativ 2 skall vara markerat

Ombytessökande som söker anställning och som vill öka, dvs. Omb4 = 1 och Omb7 = 1 och Omb1b = 1

Omb8 Kan du acceptera kortare arbetstid än (enligt svar Omb2) i ett nytt jobb?

- 1 Ja → Omb10a
- 2 Nej → Omb10a
- 8 vet ej → Omb10a

9 vill ej svara → Omb10a

*Ombbytessökande som söker anställning och som vill minska,
dvs. Omb4 = 1 och Omb7 = 1 och Omb1b = 2*

Omb9 Kan du acceptera längre arbetstid än (enligt svar Omb2) i ett nytt jobb?

- 1 Ja → Omb12
- 2 Nej → Omb12
- 8 vet ej → Omb12
- 9 vill ej svara → Omb12

Vill öka, dvs. Omb1b = 1

Omb10a Hade du kunnat arbeta fler timmar under vecka <<veckonr>>, dvs. <<datum>> eller börja göra det inom 14 dagar?

- 1 Ja → omb10b
- 2 Nej → omb11
- 8 vet ej → (Om omb4=1,2) (ombytessökande) Omb12, (om omb4=3 och FF,FT,TA) FackAnst1 (om omb4=3,pb och FÖ,MH) Utb1a

9 vill ej svara → (Om omb4=1,2) (ombytessökande) Omb12, (om omb4=3 och FF,FT,TA) FackAnst1 (om omb4=3,pb och FÖ,MH) Utb1a

Om omb1b=1 och Omb10a=1 (Vill öka arbetstid och kunnat ta arbete inom 14 dagar)

Omb10b Du sa att du vill och kan öka din arbetstid. Hur många veckor i rad har det varit så?

Räkna antalet veckor fram t.o.m. referensveckan

..... veckor

- 888 vet ej
- 999 vill ej svara

Samtliga → (Om omb4=1,2) (ombytessökande) Omb12,
(om omb4=3 och FF,FT,TA) FackAnst1,
(om omb4=3, pb och FÖ,MH) Utb1a

Omb11 Vilken var den främsta anledningen till att du inte kunde det?

- 1 Studier
- 2 Värnplikt/civilplikt i annat land än Sverige
- 3 Kunde inte lämna nuvarande arbete så snabbt, pga uppsägningstid
- 4 Egen sjukdom eller handikapp
- 5 Personliga skäl eller familjeskäl
- 88 vet ej
- 98 Övrigt → Omb11Bes
- 99 vill ej svara

Samtliga → (Om omb4=1,2) (ombytessökande) Omb12,
(om omb4=3 och FF,FT,TA) FackAnst1,
(om omb4=3, pb och FÖ,MH) Utb1a

Omb11Bes Beskriv

Samtliga → (Om omb4=1,2) (ombytessökande) Omb12,
(om omb4=3 och FF,FT,TA) FackAnst1,
(om omb4=3, pb och FÖ,MH) Utb1a

Omb12 Hur gjorde du när du sökte annat arbete (eller extraarbete) under de senaste 4 veckorna, dvs. under perioden <<datum>>?

*Flera alternativ kan markeras. Vid svar "utomlands" fråga **hur** up sökte utomlands och koda lämpligt alternativ*

- 1 AF KONTAKT. Var i kontakt med Arbetsförmedlingens personal eller jobbcoacher
- 2 AF LETADE SJÄLV. Letade själv på Arbetsförmedlingen – Platsbanken, Platsjournalen etc. – eller la in uppgifter på AF:s hemsida
- 3 ANDRA JOBBDATABASER. Letade i andra jobbdatabaser än AF:s
- 4 PRIVAT AF. Var i kontakt med eller skrev in sig på privat arbetsförmedling, rekryteringsföretag, bemanningsföretag
- 5 DIREKTKONTAKT ARBETSGIVARE. Kontaktade arbetsgivare direkt
- 6 ANNONS – SVARADE/ SATTE IN. Svarade på annonser, satte in annons/CV (på internet, i tidningar, på anslagstavlor etc.)
- 7 ANNONS – LÄSTE. Läste annonser (på internet, i tidningar, på anslagstavlor etc.)
- 8 VÄNNER OCH FAMILJ. Hörde med vänner, bekanta, familj, släktingar
- 9 SKOLA, KOMMUN M.M. Sökte genom skola, kommun, fackförbund etc.
- 10 INTERVJU/TEST. Var på anställningsintervju eller gjorde ett test/prov
- 11 STARTADE EGET och sökte efter mark, lokaler eller utrustning
- 12 STARTADE EGET och sökte tillstånd eller finansiering
- 13 VÄNTADE – ANSÖKAN. Väntade på svar på gjorda ansökningar
- 14 VÄNTADE – AF. Väntade på att Arbetsförmedlingen/jobbcoach skulle höra av sig
- 15 VÄNTADE – UTTAGNINGSPROV. Väntade på svar från uttagningsprov för statstjänstemän
- 16 VÄNTADE – AF-ÅTGÄRD. Väntade på att börja på arbetsmarknadsåtgärd
- 17 ENDAST INSKRIVEN PÅ AF. Var inskriven på Arbetsförmedlingen, men utan att aktivt söka efter jobb

- 88 vet ej → Omb14
 98 Övrigt → Omb12Bes
 99 vill ej svara → Omb14

Omb12Bes Beskriv**Omb13 Har du sökt på några fler sätt?**

- 1 Ja → *Gå tillbaka till Omb12*
- 2 Nej
- 8 vet ej
- 9 vill ej svara

Omb14 Är du inskriven som arbetssökande på Arbetsförmedlingen?

- 1 Ja
- 2 Nej → FackAnst1
- 8 vet ej
- 9 vill ej svara

Omb15 Får du ersättning från arbetslöshetskassa (A-kassa)?

- 1 Ja
- 2 Nej
- 8 vet ej
- 9 vill ej svara

FACKFRÅGOR TILL FF, FT, TA

FackAnst1 Är du fackligt ansluten?*Enbart arbetslöshetskassa räknas inte som fackligt ansluten*

- 1 Ja
- 2 Nej → Utb1a
- 8 vet ej → Utb1a
- 9 vill ej svara → Utb1a

FackAnst2 Vilket förbund tillhör du?

..... → Utb1a

*Namnet finns inte i listan - tryck 1 och enter → FackAnst2Bes**88 vet ej - (tryck F8) → FackAnst3***FackAnst2Bes** Beskriv*Förbundet i klartext, kod 98 åsätts*

- 88 vet ej → FackAnst3
- 99 vill ej svara → FackAnst3

FackAnst3 Vet du vilken centralorganisation du tillhör?

- 1 LO
- 2 TCO
- 3 SACO
- 4 Övriga
- 8 vet ej
- 9 vill ej svara

--- *Samtliga* → Utb1a

UTAN ARBETE - TIDIGARE ARBETSLIVSERFARENHET

Tarb1a Har du arbetat någon gång tidigare?

Om up är under 25 år

Tarb1aa Har du arbetat någon gång tidigare, bortsett från feriejobb?

- 1 Ja
- 2 Nej → Utb1a

(Inget partiellt bortfall tillåtet)

Tarb2a Vilket år slutade du ditt senaste arbete/det arbetet?

Gäller i förekommande fall när up slutade det senaste inhoppet eller säsongarbetet

År med 4 siffror:

6666 Vet ej, men 3-8 år sedan → Tarb3

7777 Vet ej, men mer än 8 år sedan → Utb1a

(Inget partiellt bortfall tillåtet)

Om de två senaste åren:

Tarb2b Vilken månad?

Månad med siffror:

(Inget partiellt bortfall tillåtet)

Personer som haft något arbete de senaste åtta åren

Tarb3 Vilken var den främsta anledningen till att du slutade ditt senaste arbete/det arbetet?

- 1 Personal- eller driftsinskränkning
- 2 Nedläggning/konkurs/sålt företaget
- 3 Arbetet var tidsbegränsat (inkl. säsongarbete)
- 4 Ta hand om / vårda barn eller vuxna närstående
(t.ex. föräldraledig, fosterförälder, oavlönad anhörigvård)
- 5 Andra personliga skäl/familjeskäl
- 6 Hälsoskäl
- 7 Studier
- 8 Förtida pension
- 9 Ålderspension
- 10 Missnöje med arbetsförhållandena
- 11 Värnplikt/civilplikt
- 12 Långa resor/dåliga kommunikationer
- 13 Ville sluta

88 vet ej → Tarb4

98 övrigt → Tarb3Bes

99 vill ej svara → Tarb4

Tarb3Bes Beskriv

Tarb4 Var ditt senaste arbete en anställning eller arbetade du som egen företagare eller som oavlönad medhjälpare?

- 1 Anställd → Tarb7a
- 2 Företagare, fri yrkesutövare → Tarb6
- 3 Oavlönad medhjälpare
- 8 vet ej → Tarb7a
- 9 vill ej svara → Tarb7a

Tarb5 Drevs det företaget av någon i ditt hushåll?

- 1 Ja → Tarb7aa
 2 Nej → *Detta räknas inte som arbete i AKU. Utred, backa till Tarb1: Har up haft något annat jobb tidigare?*
 8 vet ej → Tarb7aa
 9 vill ej svara → Tarb7aa

Tarb6 Hade du någon anställd?

- 1 Ja
 2 Nej
 8 vet ej → Tarb7aa
 9 vill ej svara → Tarb7aa

Anställda

Tarb7a Hos vem arbetade du senast?

Företagare och medhjälpare

Tarb7aa Vad hette företaget?

Namn:.....

- 8 vet ej → Tarb7b
 9 vill ej svara → Tarb7b

Svarskod 3 = samma arbetsgivare som förra gången, hoppa till Utb1

Tarb7b Vilken gatuadress var det till din arbetsplats?

Gatuadress:

- 8 vet ej → Tarb7c
 9 vill ej svara → Tarb7c

Adress utomlands är ett eget svarsalternativ, hoppa till Tarb 7e

Tarb7c Hade din arbetsplats ett särskilt namn?

Arbetsplatsens namn/benämning:.....

- 7 Frågan ej relevant
 8 vet ej → Tarb7d
 9 vill ej svara → Tarb7d

Tarb7d Postort:

- 8 vet ej → Tarb7e
 9 vill ej svara → Tarb7e

Ortslistan används. Om orten inte finns i listan, tryck 1 och enter och skriv postorten i klartext

Tarb7e Land:

- 8 vet ej → Tarb8
 9 vill ej svara → Tarb8

Defaultvärde "Sverige"

Tarb8 Vilken var den huvudsakliga verksamheten på din arbetsplats?

.....

- 8 vet ej → Tarb9a
 9 vill ej svara → Tarb9a

Försök att beskriva den huvudsakliga verksamheten så specifikt som möjligt, gärna med flera ord.

EXEMPEL på info som kodarna behöver:

Om vård:

- Vem som vårdas (äldre, barn, funktionshindrade, missbruksvård etc.)
- Typ av vårdinrättning (sjukhem, hemtjänst, gruppbostad, dagvård etc.)

Om tillverkning:

- Vad som tillverkas (lysrör, frukostflingor, förpackningar, persienner, köksmöbler etc.)
- I vilket material (trä, metall, plast etc.)

Om försäljning:

- Vad säljer man (kläder, tidningsprenumerationer, glass, bilar etc.)
- Till vem säljer man (privatpersoner, företag etc.)
- Hur säljer man (telefon, butik, torg, kiosk, provision etc.)

Tarb9a Till vilket yrke vill du räkna ditt arbete?

-
- 8 vet ej →Tarb9b
 - 9 vill ej svara →Tarb9b

Markera rätt yrke i listan och tryck enter → Utb1a
Om yrket inte finns i listan, tryck 1 och enter och skriv yrket i klartext

Tarb9b Vilka var dina huvudsakliga arbetsuppgifter?

-
- 8 vet ej → Utb1a
 - 9 vill ej svara → Utb1a

STUDIER - UTBILDNING ALLA

Utb1a Var du under vecka <<veckonr>>, dvs. <<datum>> inskriven som aktiv studerande i någon skola?

Vid kortare lov som sportlov, vinterlov, jullov, påsklov kodas "Ja". Sommarlov kodas på svarsalternativ 3. Vid längre studieuppehåll av andra skäl än sommarlov kodas "Nej".

- | | | |
|---|---------------|--------|
| 1 | Ja | → Utb2 |
| 2 | Nej | |
| 3 | Sommarlov | |
| 8 | vet ej | →Utb9 |
| 9 | vill ej svara | →Utb9 |

Utb1a/Utb1aa = 2,3

Utb1b Var du det någon gång under veckorna <<veckonr>>, dvs. <<datum>>?

- | | | |
|---|---------------|--------|
| 1 | Ja | |
| 2 | Nej | → Utb9 |
| 3 | Sommarlov | |
| 8 | vet ej | →Utb9 |
| 9 | vill ej svara | →Utb9 |

Utb2 Vilken typ av utbildning var det?

- | | | |
|----|---|-------------|
| 1 | Grundskola (ISCED 2) | → Utb5a |
| 2 | Svenskundervisning för invandrare (SFI) (ISCED 2) | → Utb5a |
| 3 | Gymnasieskola (ISCED 3) | → Utb5a |
| 4 | Vuxenutbildning (Komvux) | → Utb3a |
| 5 | Folkhögskola | → Utb3b |
| 6 | Universitet/högskola | → Utb3c |
| 7 | Utländsk utbildning | → Utb3b |
| 8 | Annan utbildning (t.ex. yrkeshögskola, KY-utbildning, Beckmans skola, International Business School, RMI School of Communication, Pålmans handelsinstitut, pastorsutbildning, diakonutbildning) | → Utb3d |
| 9 | Arbetsmarknadsutbildning | → Utb2Check |
| 10 | Förberedande utbildning | → Utb2Check |
| 12 | Jobbgarantin för ungdomar 16-24 år | → Utb2Check |
| 14 | Aktiviteter inom vägledning och platsförmedling | → Utb2Check |
| 15 | Projekt med arbetsmark. politisk inriktn. | → Utb2Check |
| 16 | Arbetspraktik/Arbetsträning/Förstärkt arbetsträning | → Utb2Check |
| 17 | Jobb- och utvecklingsgarantin (studieaktivitet) | → Utb2Check |
| 18 | Lyftet | → Utb2Check |
| 19 | Arbetslivsintroduktion | → Utb2Check |
| 87 | Övriga arbetsmarknadspolitiska program eller aktiviteter | → Utb2Bes |
| 88 | Vet ej | → Utb9 |
| 98 | Övrigt | → Utb2Bes |
| 99 | Vill ej svara | → Utb9 |

Utb2Bes Beskriv → (Om Utb2=98) Utb5a, Annars Utb2Check

Utb2check Det här är en aktivitet som ordnas av Arbetsförmedlingen, så vi kommer att fråga mer om det senare i blanketten. (AMPP-frågorna)

Gå vidare till → *Utb9*

Utb3a Var det en grundläggande eller en gymnasial vuxenutbildning eller var det en påbyggnadsutbildning?

- 1 Grundläggande vuxenutbildning (ISCED 2) → Utb5a
 2 Gymnasial vuxenutbildning (ISCED 3) → Utb5a
 3 Påbyggnadsutbildning (ISCED 4) → Utb5a
 8 vet ej → Utb9
 9 vill ej svara → Utb9

Utb3b Var det på grundskolenivå, gymnasial nivå eller eftergymnasial nivå?

- 1 Grundskolenivå (ISCED 2) → Utb5a
 2 Gymnasial nivå (ISCED 3) → Utb5a
 3 Eftergymnasial nivå (ISCED 4 el 5) → Utb4
 8 vet ej → Utb9
 9 vill ej svara → Utb9

Utb3c Deltog du i grundutbildning eller forskarutbildning?

Alla utbildningar oavsett längd som inte tillhör forskarutbildningen ingår i grundutbildning

- 1 Grundutbildning (ISCED 4 el 5) → Utb4
 2 Forskarutbildning (lic., doktorand) (ISCED 6) → Utb5a
 8 vet ej → Utb9
 9 vill ej svara → Utb9

Utb3d Var det utbildning på gymnasial eller eftergymnasial nivå?

Om up går en utbildning med inslag av eftergymnasial nivå → markera eftergymnasial

- 1 Gymnasial nivå (ISCED 3) → Utb5a
 2 Eftergymnasial nivå (ISCED 4 el 5) → Utb4
 8 vet ej → Utb9
 9 vill ej svara → Utb9

Utb4 Hur lång är utbildningen totalt?

Det är utbildningens formella längd som avses, dvs. den har inget att göra med hur lång tid det tar för up att fullfölja studierna.

- 1 Kortare än två år
 2 Två år eller längre
 8 vet ej → Utb5a
 9 vill ej svara → Utb5a

Utb1a/aa=1 och Utb2 = 1-8,98

Utb5a Studerade du på heltid eller deltid?

- 1 Heltid → Se hänvisningstabell3a
 2 Deltid → Se hänvisningstabell3a
 8 vet ej → Se hänvisningstabell3a
 9 vill ej svara → Se hänvisningstabell3a

Hänvisningstabell3a

Om Utb1B=3	→ Utb9
Om Utb1a=1 & Utb2=1, 2, 3, 4, 5, 6, 7, 8, 98	→ Utb6a
Övriga	→ Utb9

Utb2 = 1-8,98 och Utb1a=1

Utb6a Hur många timmar ägnade du sammanlagt åt studierna under vecka <<veckonr>>? Räkna både med lektionstid och annan studietid.

Med annan studietid avses, läsläsning, hemarbete, inläsning m.m.

- timmar → se hänvisningstabell3b
 888 Vet ej → se hänvisningstabell3b

999 Vill ej svara

→ se hänvisningstabell3b

Hänvisningstabell3b

Om Utb6a/Utb6aa=888,999	→ Utb9
Om Utb2=1, 2, 3, 4, 5, 6, 7, 8, 98 & At11=1 & Utb6>0	→ Utb7
Om Utb2=1, 2, 3, 4, 5, 6, 7, 8, 98 & Fat1=1 & Utb6>0	→ Utb7
Om Utb2=1, 2, 3, 4, 5, 6, 7, 8, 88, 98, 99	→ Utb9

Formell utbildning på arbetstid, dvs.

(Utb2=1-8, 98 och At11=1) eller (Utb2=1-8, 98 och Fat1=1)

Utb7 Var några av dessa timmar lärarledda och på betald arbetstid?

- 1 Ja
- 2 Nej → Utb9
- 8 vet ej → Utb9
- 9 vill ej svara → Utb9

Utb8 Hur många?

- timmar → Utb9
- 888 Vet ej → Utb9
- 999 Vill ej svara → Utb9

Utb9 Deltog du, på din fritid, i någon kurs eller annan aktivitet som leddes av lärare eller instruktör under vecka <<veckonr>>, till exempel gympapass, studiecirkel, föreläsning eller trafikskola?

<<Veckonr>> = <<datum>>

- 1 Ja → Utb10
- 2 Nej → Utb13
- 8 vet ej → Se hänvisning (efter Utb14)
- 9 vill ej svara → Se hänvisning (efter Utb14)

Utb10 Hur många timmar var det (sammanlagt)?

Här ska bara lärarledda lektionstimmar på fritiden räknas. Självstudier tas inte med.

- antal timmar
- 888 vet ej → Se hänvisning (efter Utb14)
- 999 vill ej svara → Se hänvisning (efter Utb14)

Utb13 Deltog du i någon sådan kurs eller aktivitet (även) under veckorna <<veckonr>> och nu gäller det både arbetstid och fritid?

<<Veckonr>> = <<datum>>

- 1 Ja
- 2 Nej → Se hänvisning (efter Utb14)
- 8 vet ej → Se hänvisning (efter Utb14)
- 9 vill ej svara → Se hänvisning (efter Utb14)

Utb14 Hur många timmar var det sammanlagt under de veckorna?

Här ska lärarledda lektionstimmar räknas oavsett om det sker på fritid eller arbetstid. Självstudier tas inte med.

- antal timmar
- 888 vet ej
- 999 vill ej svara

→ (Om utan arbete) Arbl1

→ (Om FF, FT, TA, FÖ, MH) → Hänvisningstabell3c nedan

Hänvisningstabell3c

MH och 16-64 år (Om Hu4a=3 och Hu4b=1 och Omb14=1)	→ AMPP2aa
Om ej ovanstående MH och 16-64 år (Om Hu4a=3 och Hu4b=1 och Omb14 ≠ 1)	→ Verks1 (se anvisning för Verks1)
FÖ och 16-64 år (Hu4a=2 och Omb14=1)	→ AMPP2aa
Om ej ovanstående FÖ och 16-64 år (Hu4a=2 och Omb14 ≠ 1)	→ Verks1 (se anvisning för Verks1)
TA och 16-64 år ((Hu7=1 och Hu9=2 och (Hu12a Hu12b)- (Hu11a/aa Hu11b) ≤ 12 (månader) eller okänt) eller Hu8=9,11)	→ AMPP1
Om ej ovanstående TA och 16-64 år ((Hu7=1 och Hu9=2 och (Hu12a Hu12b)- (Hu11a/aa Hu11b) > 12 (månader) eller Hu8=9,11)	→ Verks1 (se anvisning för Verks1)
Övriga	→ Verks1 (se anvisning för Verks1)

UTAN ARBETE

Nu kommer några frågor som handlar om att söka arbete.

Arbl1 Även om du inte arbetade under vecka <<veckonr>>, dvs. <<datum>>, kanske du hade en överenskommelse om att snart börja arbeta?

- 1 Ja
2 Nej → Arbl3
(Inget partiellt bortfall tillåtet)

Arbl2 När börjar du?

- 1 Inom 3 månader
2 Om mer än 3 månader
(Inget partiellt bortfall tillåtet)

Arbl3 Har du sökt arbete de senaste 4 veckorna, dvs. under perioden <<datum>>? Det gäller även arbete med få timmar eller att du försökt etablera dig som egen företagare.

- 1 Ja → Arbl4aa
2 Nej → Arbl4a
(Inget partiellt bortfall tillåtet)

Ej sökt

Arbl4a Fast du inte sökt, skulle du velat ha arbete vecka <<veckonr>>, dvs. <<datum>>?
Sökt eller avvaktar inom 3 mån

Arbl4aa Skulle du velat ha arbete vecka <<veckonr>>, dvs. <<datum>>?

- 1 Ja
2 Nej → (om Arbl3=2 och Arbl2≠1) Arbl6aa, (Övriga) Arbl5
3 Up arbetat referensveckan → Fel, gå tillbaka till Ak 1
8 vet ej → Se hänvisningstabell4a
9 vill ej svara → Se hänvisningstabell4a

Hänvisningstabell4a

<i>Ej sökt (exkl. avvakt ≤ 3 mån), men vill (Arbl3=2 och Arbl2≠1 och Arbl4=1,8,9)</i>	→ Arbl6a
<i>Ej sökt (exkl. avvakt ≤ 3 mån), och vill inte (Arbl3=2 och Arbl2≠1 och Arbl4=2,8,9)</i>	→ Arbl6aa

Velat arbeta ref.veckan (Arbl4 = 1) eller ej velat arbeta ref.veckan, men sökt eller avvaktar inom 3 mån [Arbl4=2 och (Arbl3=1 eller Arbl2=1)]

Arbl5 Hur många timmar per vecka skulle du vilja arbeta?

- timmar → Se hänvisningstabell4b
888 vet ej → Se hänvisningstabell4b
999 vill ej svara → Se hänvisningstabell4b

Hänvisningstabell4b

<i>Avvaktar arbete ≤ 3 mån (Arbl2=1 och Arbl3=2)</i>	→ Arbl11aa
<i>Sökt (Arbl3=1)</i>	→ Arbl11a
<i>Ej sökt (exkl. avvakt ≤ 3 mån), men vill (Arbl3=2 och Arbl2≠1 och Arbl4=1,8,9)</i>	→ Arbl6a
<i>Ej sökt (exkl. avvakt ≤ 3 mån), och vill inte (Arbl3=2 och Arbl2≠1 och Arbl4=2,8,9)</i>	→ Arbl6aa

Ej sökt (exkl. avvakt ≤ 3 mån), men vill (Arbl3=2 och Arbl2≠1 och Arbl4=1,8,9)

Arbl6a Vad är främsta anledningen till att du inte sökt arbete?

Ej sökt (exkl. avvakt ≤ 3 mån) och vill inte (Arbl3=2 och Arbl2≠1 och Arbl4=2,8,9)

Arbl6aa Vad är främsta anledningen till att du inte vill ha arbete?

- 1 Ska börja nytt arbete **om mer än 3 månader**
- 2 Väntar på att bli återanställd, kallas vid behov/
ringer själv när jag vill jobba
- 3 Avvaktar svar på ansökan för mer än 4 veckor sedan
- 4 Lämpligt arbete saknas på orten
- 5 Små chanser att få arbete, t. ex. ålder, språksvårigheter
- 6 Studier
- 7 Pensionär
- 8 Hälsoskäl
- 9 Tar hand om / vårdar BARN (t.ex. föräldraledig, fosterförälder)
- 10 Tar hand om / vårdar VUXNA närstående (t.ex. oavlönad anhörigvård)
- 11 Tar hand om / vårdar BARN och VUXNA närstående
- 12 Hushållsarbete
- 13 Värnplikt/civilplikt i annat land än Sverige
- 14 Avvaktar studier/värnplikt/födelse/flytt/pension
- 15 Ekonomiska skäl
- 16 Inte kommit sig för
- 17 Vill vara ledig
- 88 vet ej
- 98 övrigt → Arbl6Bes
- 99 vill ej svara

---→ Se hänvisningstabell5

Arbl6Bes Beskriv

---→ Se hänvisningstabell5

Hänvisningstabell5 (Arbl6a/Arbl6aa)

Värde Arbl6		
1		→ Arbl11aa
2		→ Arbl10
3-8	Avvakt.>3 mån (Arbl 2=2)	→ Arbl11aa
3-8	Ej avvakt. >3 mån och vill (Arbl2≠2 och Arbl4=1)	→ Arbl15
3-8	Ej avvakt >3 mån och ej vill (Arbl2≠2 och Arbl4=2)	→Se hänvisning efter FackArbl3
9		→ Arbl7
10		→ Arbl8
11		→ Arbl9
12-17	Arbl2=2	→ Arbl11aa
12-17	Arbl4=1 och Arbl2≠2	→ Arbl15
12-17	Arbl4=2 och Arbl2≠2	→Se hänvisning efter FackArbl3
98		→ Arbl6Bes
88, 99	Arbl2=2	→ Arbl11aa
88, 99	Arbl4=1 och Arbl2≠2	→ Arbl15
88, 99	Arbl4=2 och Arbl2≠2	→Se hänvisning efter FackArbl3

Arbl7 Skulle du sökt arbete om det funnits lämplig barntillsyn?

- 1 Ja → Se hänvisningstabell6 (nedan)
- 2 Nej → Se hänvisningstabell6 (nedan)
- 8 vet ej → Se hänvisningstabell6 (nedan)
- 9 vill ej svara → Se hänvisningstabell6 (nedan)

Arbl8 Skulle du sökt arbete om det funnits annan lämplig tillsyn och omvårdnad?

- 1 Ja → Se hänvisningstabell6 (nedan)
- 2 Nej → Se hänvisningstabell6 (nedan)
- 8 vet ej → Se hänvisningstabell6 (nedan)
- 9 vill ej svara → Se hänvisningstabell6 (nedan)

Arbl9 Skulle du sökt arbete om det funnits annan lämplig barntillsyn och tillsyn och omvårdnad?

- 1 Ja → Se hänvisningstabell6 (nedan)
- 2 Nej → Se hänvisningstabell6 (nedan)
- 8 vet ej → Se hänvisningstabell6 (nedan)
- 9 vill ej svara → Se hänvisningstabell6 (nedan)

Arbl10 Har du frågat efter arbete hos din tidigare arbetsgivare/arbetsgivaren de senaste 4 veckorna?

- 1 Ja → Utred. Är Arbl3 fel?
- 2 Nej → Se hänvisningstabell6 (nedan)
- 8 vet ej → Se hänvisningstabell6 (nedan)
- 9 vill ej svara → Se hänvisningstabell6 (nedan)

Hänvisningstabell6 (Gäller för Arbl7, Arbl8, Arbl9 och Arbl10)

Om Arbl2=2	→ Arbl11aa
Om Arbl4=1 och Arbl2≠2	→ Arbl15
Om Arbl4=2 och Arbl2≠2	→ Se hänvisning efter FackArbl3

Sökt arbete (Arbl3=1)

Arbl11a Sökte du i första hand efter en anställning eller ville du arbeta som egen företagare?

- 1 Anställning → Arbl12a
- 2 Egen företagare/medhjälpare → Arbl15
- 8 vet ej → Arbl15
- 9 vill ej svara → Arbl15

*Avvaktar arbete ≤ 3 mån och inte sökt (Arbl2=1 och Arbl3=2) eller
Avvaktar arbete > 3 mån och inte sökt (Arbl2=2 och Arbl3=2)*

Arbl11aa Har du fått en anställning eller ska du börja arbeta som egen företagare?

- 1 Anställning → Arbl12aa
- 2 Egen företagare/medhjälpare
- 8 vet ej
- 9 vill ej svara

--- *Avvakt. ≤ 3 mån el velat (Arbl2=1 el Arbl4=1) → Arbl15,
övriga → Arbl23aa*

Arbl12a Har du sökt efter en heltids- eller en deltidsanställning?

- 1 Heltid → Arbl13a
- 2 Deltid → Arbl14a
- 3 Både och → Arbl15
- 8 vet ej → Arbl15
- 9 vill ej svara → Arbl15

Arbl12aa Har du fått en anställning på heltid eller deltid?

- 1 Heltid → Arbl13aa
- 2 Deltid → Arbl14aa
- 8 vet ej → Arbl15
- 9 vill ej svara → Arbl15

Arbl13a Kan du acceptera en anställning på deltid?
Arbl13aa Hade du kunnat acceptera en anställning på deltid?

- 1 Ja
- 2 Nej
- 8 vet ej
- 9 vill ej svara

→ (Om avvakt >3 mån & inte sökt & inte velat
 Arbl2=2 & Arbl3=2 & Arbl4=2) Arbl23aa, (övriga) Arbl15

Arbl14a Kan du acceptera en anställning på heltid?
Arbl14aa Hade du kunnat acceptera en anställning på heltid?

- 1 Ja
- 2 Nej
- 8 vet ej
- 9 vill ej svara

→ (Om avvakt >3 mån & inte sökt & inte velat
 Arbl2=2 & Arbl3=2 & Arbl4=2) Arbl23aa, (övriga) Arbl15

Arbl15 Velat eller sökt eller avvaktar ≤ 3 mån (Arbl4=1 el Arbl3=1 el Arbl2=1)
 Hade du **kunnat** arbeta vecka <<veckonr>>, dvs. <<datum>> eller kunnat börja inom 14 dagar?

Med inom 14 dagar menas inom 14 dagar från referensveckans slut

- 1 Ja → Arbl17
 - 2 Nej
- (Inget partiellt bortfall tillåtet)

Arbl16 Vad var främsta anledningen till att du inte kunde det?

- 1 Studier
- 2 Värnplikt/civilplikt i annat land än Sverige
- 3 Egen sjukdom eller handikapp
- 4 Personliga eller familjeskäl
- 88 vet ej → Arbl17
- 98 Övrigt → Arbl16Bes
- 99 vill ej svara → Arbl17

Arbl16Bes Beskriv

Arbl17 Är du inskriven som arbetssökande på Arbetsförmedlingen?

- 1 Ja
- 2 Nej → Se hänvisningstabell7 (nedan)
- 8 vet ej → Arbl18
- 9 vill ej svara → Arbl18

Arbl18 Får du ersättning från arbetslöshetskassa (A-kassa)?

- 1 Ja → Se hänvisningstabell7 (nedan)

- 2 Nej → Se hänvisningstabell7 (nedan)
 8 vet ej → Arbl19a
 9 vill ej svara → Arbl19a

Hänvisningstabell7

Arbl3=1	→ Arbl19a
Arbl3≠1 & Arbl2=1	→ Arbl20aa
Arbl3≠1 & Arbl2=2	→ Arbl23aa
Övriga	→ Se hänvisning efter FackArbl3

Arbl19a Arbl3 = 1 **Hur gjorde du när du sökte arbete under perioden <<datum för senaste 4-veckors-perioden>>?**

Flera alternativ kan markeras. Vid svar "utomlands" fråga hur up sökte utomlands och koda lämpligt alternativ

- 1 AF KONTAKT. Var i kontakt med Arbetsförmedlingens personal eller jobbcoacher
- 2 AF LETADE SJÄLV. Letade själv på Arbetsförmedlingen – Platsbanken, Platsjournalen etc. – eller la in uppgifter på AF:s hemsida
- 3 ANDRA JOBBDATABASER. Letade i andra jobbdatabaser än AF:s
- 4 PRIVAT AF. Var i kontakt med eller skrev in sig på privat arbetsförmedling, rekryteringsföretag, bemanningsföretag
- 5 DIREKTKONTAKT ARBETSGIVARE. Kontaktade arbetsgivare direkt
- 6 ANNONS – SVARADE/ SATTE IN. Svarade på annonser, satte in annons/CV (på internet, i tidningar, på anslagstavlor etc.)
- 7 ANNONS – LÄSTE. Läste annonser (på internet, i tidningar, på anslagstavlor etc.)
- 8 VÄNNER OCH FAMILJ. Hörde med vänner, bekanta, familj, släktingar
- 9 SKOLA, KOMMUN M.M. Sökte genom skola, kommun, fackförbund etc.
- 10 INTERVJU/TEST. Var på anställningsintervju eller gjorde ett test/prov
- 11 STARTADE EGET och sökte efter mark, lokaler eller utrustning
- 12 STARTADE EGET och sökte tillstånd eller finansiering
- 13 VÄNTADE – ANSÖKAN. Väntade på svar på gjorda ansökningar
- 14 VÄNTADE – AF. Väntade på att Arbetsförmedlingen/jobbcoach skulle höra av sig
- 15 VÄNTADE – UTTAGNINGSPROV. Väntade på svar från uttagningsprov för statstjänstemän
- 16 VÄNTADE – AF-ÅTGÄRD. Väntade på att börja på arbetsmarknadsåtgärd
- 17 ENDAST INSKRIVEN PÅ AF. Var inskriven på Arbetsförmedlingen, men utan att aktivt söka efter jobb

- 88 vet ej → Arbl20a
 98 Övrigt → Arbl19aBes
 99 vill ej svara → Arbl20a

Arbl19a Bes Beskriv

Arbl19b Har du sökt på några fler sätt?

- 1 Ja → Gå tillbaka till Arbl19a
 2 Nej
 8 vet ej
 9 vill ej svara

→ (Om Arbl15=2) Arbl23, (Övriga) Arbl20a/Arbl20aa

Arbl3=1 och Arbl15=1

Arbl20a Hur många veckor har du sökt arbete utan avbrott?*Arbl3≠1 och Arbl2=1 och Arbl15=1***Arbl20aa Hur många veckor sökte du arbete innan du fick det här jobbet?***a: Räkna antalet veckor fr.o.m. den vecka up började söka arbete t.o.m. referensveckan**aa: Räkna antalet veckor fr.o.m. den vecka up började söka arbete t.o.m. den vecka up fick jobbet*

..... veckor

88 vet ej → Arbl21

99 vill ej svara → Arbl21

Arbl21*Arbl21 och Arbl22 ställs inte till heltidsstuderande, alltså exkl. Utb1a/Utb1aa=1 och Utb5=1***Har du någon gång under den tiden studerat på heltid? Räkna även med studier inom något arbetsmarknadspolitiskt program.**

1 Ja

2 Nej → Arbl23a/Arbl23aa

8 vet ej → Arbl23a/Arbl23aa

9 vill ej svara → Arbl23a/Arbl23aa

Arbl 22**Hur många veckor har du sökt arbete efter det att du slutade studera på heltid?**

..... veckor

88 vet ej

99 vill ej svara

Arbl 3 = 1
Arbl 23a Vad gjorde du innan du började söka arbete? Hade du arbete, studerade du eller gjorde du något annat?

Arbl 2 = 1-2
Arbl 23aa Vad gjorde du innan du fick det arbete du nu har fått? Om du sökte arbete innan du fick jobbet så menar vi tiden innan du började söka.

- 1 Hade arbete (inkl. långtidssjukskriven)
- 2 Studerade på heltid
- 3 Studerade på deltid (arbetade ej)
- 4 Gjorde värnplikt/civilplikt
- 5 Vårdade barn/anhörig/närstående, hushållsarbete
- 88 vet ej → FackArbl1
- 98 Övrigt → Arbl23Bes
- 99 vill ej svara → FackArbl1

Arbl23Bes Beskriv

FACKFRÅGOR TILL ARBETSSÖKANDE

FackArb1 Är du fackligt ansluten?

Enbart arbetslöshetskassa räknas inte som fackligt ansluten

- 1 Ja
- 2 Nej → Se anvisning efter FackArb13
- 8 vet ej → Se anvisning efter FackArb13
- 9 vill ej svara → Se anvisning efter FackArb13

FackArb2 Vilket förbund tillhör du?

Up's svar finns i listan - markera och tryck enter → Se anv. efter FackArb13

Namnet finns inte i listan - tryck 1 och enter → FackArb2Bes

Vet ej - tryck F8 → FackArb13

FackArb2Bes Skriv förbundsnamnet i klartext :

.....

Förbundet i klartext, kod 98 åsätts

- 88 vet ej → FackArb13
- 99 vill ej svara → FackArb13

FackArb13 Vet du vilken centralorganisation du tillhör?

- 1 LO
- 2 TCO
- 3 SACO
- 4 Övriga
- 8 vet ej
- 9 vill ej svara

--- Samtliga →

(Om Omb14=1 eller Arb17=1 och 16-64 år och (

(Utb2=2-9, 87) AMPP2aaa,

(annars) AMPP2aa))

(övriga 16-64 år) AMPP1

(Enbart arbetssökande (dvs. ej i komb. med heltidsstud.) och 15, 65-74 år) →

Fam1

(Övriga ej enbart arbetssökande och 15, 65-74 år) → Verks 1(se anvisn. för Verks1)

AMPP – FRÅGOR OM ARBETSMARKNADSPOLITISKA PROGRAM

AMPP1 Var du inskriven som arbetssökande på arbetsförmedlingen någon gång under de senaste 4 veckorna, dvs. under perioden <<datum>>?

- 1 Ja → AMPP2a
- 2 Nej → se hänvisningar efter AMPP7c
- 8 vet ej → se hänvisningar efter AMPP7c
- 9 vill ej svara → se hänvisningar efter AMPP7c

(Instruktion IVE: Referensveckan och de tre veckor bakåt)

AMPP2a Deltog du under vecka <<veckonr>>, dvs. <<datum>> i något program, insats, utbildning eller annan aktivitet som ordnades via arbetsförmedlingen?

AMPP2aa Om man på annan plats i enkät sagt att man är inskriven på AF. (Omb14=1 eller Arb17=1)
Du sa tidigare att du är inskriven på Arbetsförmedlingen. Deltog du under vecka <<veckonr>>, dvs. <<datum>> i något program, insats, utbildning eller annan aktivitet som ordnades via arbetsförmedlingen?

AMPP2aaa Om man omnämnt ett program/aktivitet tidigare (Utb2=9-19,87)
Du sa tidigare att du under <<veckonr>>, dvs. <<datum>> deltog i ett program eller annan aktivitet som ordnades via Arbetsförmedlingen. Stämmer det?

UP har angivit << UTBtyp>> i fråga UTB2

- 1 Ja → (Om TA) AMPP2b, (Övriga (om Utb2=9-19,87) AMPP5aa (annars) AMPP5
- 2 Nej → AMPP3
- 8 vet ej → AMPP4a
- 9 vill ej svara → AMPP4a

AMPP2b Om TA
Du sa tidigare << text 'också' om AMP2AA=1>> att du har en tillfällig anställning hos << text huvudsaklig arbetsgivare enl HU1>>. Är det den här aktiviteten du menar, eller har du både en anställning och deltar i en aktivitet via Arbetsförmedlingen?

- 1 Samma aktivitet (som den tillfälliga anställningen) → AMPP4a
- 2 Annan aktivitet (har både arbete och deltar i aktivitet via AF) → AMPP5
- 8 vet ej → AMPP4a
- 9 vill ej svara → AMPP4a

AMPP3 Deltog du i något sådant under veckorna <<veckonr>>, dvs. <<datum>>?

- 1 Ja → (Om Utb2=9-19,87) AMPP5aa, övriga AMPP5
- 2 Nej → AMP4aa
- 8 vet ej → AMPP4aa
- 9 vill inte svara → AMPP4aa

- AMPP4a** Hur får du din ersättning? Får du lön, eller stöd via Försäkringskassan, A-kassa eller något annat?
- AMPP4aa** Hur fick du din ersättning? Fick du lön, eller stöd via Försäkringskassan, A-kassa eller något annat?

Denna fråga ställs för att kunna utreda om det är ett arbetsmarknadspolitiskt program som up deltar i.

- 1 Lön från arbetsgivare eller uttag ur eget företag
→ HÅRD KONTROLL (Om AK1=2 eller AK2=2) Ersättning från arbetsgivare räknas som arbete, gå tillbaka till AK1 eller AK2 och ändra till "ja" . (Övriga) Se hänvisning efter AMPP7c
- 2 Via Försäkringskassan (t.ex. aktivitetsstöd eller utvecklingsersättning)
→ (Om AMPP3=2,8,9) se hänvisning efter AMPP7c, (Utb2=9- 19,87) AMPP5aa, (Om Utb2=9- 19,87) AMPP5aa, (Övriga) AMPP5a
- 3 A-kassa, försörjningsstöd/socialbidrag, studiestöd/CSN, etc.
→ (Om AMPP3=2,8,9) se hänvisning efter AMPP7c, annars AMPP7a
- 4 Annan eller ingen ersättning → AMPP4Bes
- 8 vet ej → se hänvisningar efter AMPP7c
- 9 vill inte svara → se hänvisningar efter AMPP7c

- AMPP4Bes** **Beskriv** → (Om AMPP3=2,8,9) se hänvisning efter AMPP7c, (Om Utb2=9-19,87 AMPP5a, (Övriga) AMPP5

- AMPP5a** **Vilken typ av program eller aktivitet var det?**
*Om UP är osäker på vilket program eller aktivitet, läs upp följande:
Jobb och Utvecklingsgarantin, Praktik eller lyftet.*

Utb2=9-19,87 och AMPP2aaa=1

- AMPP5aa** **Du sa att det var << UTBtyp>>, stämmer det?**
Bekräfta svaret, eller fyll i det alternativ up uppger.

- 1 Arbetsmarknadsutbildning → AMPP6a
- 2 Förberedande utbildning → AMPP7a
- 3 Jobbgarantin för ungdomar 16-24 år → (Om AMPP4a/aa=2) AMPP7a , (Övr.) AMPP5b
- 4 Arbetslivsinriktad rehabilitering → AMPP7a
- 5 Aktiviteter inom vägledning och platsförmedling → AMPP7a
- 6 Projekt med arbetsmark. politisk inriktn. → AMPP7a
- 7 Arbetspraktik/Arbetssträning/Förstärkt arbetssträning → (Om AMPP4a/aa=2) AMPP7a, (Övr.) AMPP5b
- 8 Jobb- och utvecklingsgarantin → (Om AMPP4a/aa=2) AMPP7a, (Övr.) AMPP5b
- 9 Lyftet → (Om AMPP4a/aa=2) AMPP7a, (Övr.) AMPP5b
- 10 Arbetslivsintroduktion → AMPP7a
- 11 Har jobbcoach → Mjuk Kontroll enl. nedan, se hänvisn. efter AMPP7c
- 12 Start av näringsverksamhet (Starta eget bidrag) → (Om AK1=2 och AK2=2) HÅRD KONTROLL *Fel räknas som jobb, sätt Ak 1 eller Ak 2 = 1) (Övriga) se hänvisn. efter AMPP7c*
- 23 Anställningsstöd/ Instegsjobb/ Nystartsjobb/ Särskilt nystartsjobb
→ (Om AK1=2 och AK2=2) HÅRD KONTROLL *Fel räknas som jobb, sätt Ak1 eller Ak2=1) (Övriga) se hänvisn. efter AMPP7c*
- 87 Övriga arbetsmarknadspolitiska program eller aktiviteter → AMPP5b
- 88 Vet ej → AMPP5b
- 98 Övrigt → AMPP5b
- 99 Vill ej svara → AMPP5b

Mjuk kontroll, Kontrollera om UP är med i några andra aktiviteter eller program, ändra i så fall till det svarsalternativet.

AMPP5b Hur får du din ersättning? Får du lön, eller stöd via Försäkringskassan, A-kassa eller något annat?

- 1 Lön från arbetsgivare eller uttag ur eget företag
→ HÅRD KONTROLL Ersättning från arbetsgivare räknas som arbete, gå tillbaka till AK1 eller AK2 och ändra till "ja". (Övriga) Se hänvisning efter AMPP7c
- 2 Via Försäkringskassan (t.ex. aktivitetsstöd eller utvecklingsersättning) → AMPP7a
- 3 A-kassa, försörjningsstöd/socialbidrag, studiestöd/CSN, etc. → AMPP7a
- 4 Annan eller ingen ersättning → AMPP5bBes
- 8 vet ej → se hänvisningar efter AMPP7c
- 9 vill inte svara → se hänvisningar efter AMPP7c

AMPP5bBes Beskriv → AMPP7a**AMPP6a Vilken typ av arbetsmarknadsutbildning var det?**

Läses vid behov: Var det på grundskolenivå, gymnasial nivå, eftergymnasial nivå eller någon annan form av arbetsmarknadsutbildning?

- 1 Grundskolenivå (ISCED 2) → AMPP6c
- 2 Gymnasial nivå (ISCED 3) → AMPP6c
- 3 Eftergymnasial nivå (ISCED 4 el 5) → AMPP6b
- 4 Övrigt → AMPP6b
- 8 vet ej → se hänvisningar efter AMPP7c
- 9 vill ej svara → se hänvisningar efter AMPP7c

AMPP6b Hur lång är utbildningen totalt?

Det är utbildningens formella längd som avses, dvs. den har inget att göra med hur lång tid det tar för up att fullfölja studierna.

- 1 Kortare än två år
- 2 Två år eller längre
- 8 vet ej
- 9 vill ej svara

AMPP6c Studerade du på heltid eller deltid?

- 1 Heltid
- 2 Deltid
- 8 vet ej → se hänvisningar efter AMPP7c
- 9 vill ej svara → se hänvisningar efter AMPP7c

AMPP6d Hur många timmar ägnade du sammanlagt åt studierna under vecka <<veckonr>>? Räkna både med lektionstid och annan studietid.

Med annan studietid avses, läxläsning, hemarbete, inläsning m.m.

- timmar
- 888 Vet ej → se hänvisningar efter AMPP7c
 - 999 Vill ej svara → se hänvisningar efter AMPP7c

AMPP6e Hur många timmar var det sammanlagt under veckorna <<veckonr>>?

- timmar
- 888 Vet ej → se hänvisningar efter AMPP7c
 - 999 Vill ej svara → se hänvisningar efter AMPP7c

AMPP7a Var aktiviteten på heltid eller deltid?

- | | | |
|---|---------------|------------------------------------|
| 1 | Heltid | → Om AMPP2=2 AMPP7c, Annars AMPP7b |
| 2 | Deltid | → Om AMPP2=2 AMPP7c, Annars AMPP7b |
| 8 | vet ej | → se hänvisningar efter AMPP7c |
| 9 | vill ej svara | → se hänvisningar efter AMPP7c |

Om up är arbetssökande på heltid räknas det som att aktiviteten är på heltid, även om aktiviteten endast är ett par timmar per dag

AMPP7b Hur många timmar var det under vecka <<veckonr>>?

Avser både tid som up är i aktiviteten och tid för hemuppgifter, inläsning m.m.

- | | | |
|-------|---------------|--------------------------------|
| | timmar | |
| 888 | Vet ej | → se hänvisningar efter AMPP7c |
| 999 | Vill ej svara | → se hänvisningar efter AMPP7c |

AMPP7c Hur många timmar var det sammanlagt under veckorna <<veckonr>>?

Avser både tid som up är i aktiviteten och tid för hemuppgifter, inläsning m.m.

- | | | |
|-------|---------------|--------------------------------|
| | timmar | → se hänvisningar efter AMPP7c |
| 888 | Vet ej | → se hänvisningar efter AMPP7c |
| 999 | Vill ej svara | → se hänvisningar efter AMPP7c |

-- **Enbart** arbetssökande (dvs. ej i komb. med heltidsstud.) → Fam1
-- Övriga → Verks1 (se anvisning för Verks1)

HUVUDSAKLIG VERKSAMHET TILL ALLA, **UTOM ENBART** HELTIDSSYSSELSATTA I ARBETE, **ENBART** HELTIDSSSTUDERANDE ELLER **ENBART** ARBETSSÖKANDE

Alla, utom heltidssysselsatta personer i arbete (Hu 16=1 och At 13, Bi 12 el FAT3 > 0), heltidsstuderande (Utb1a/aa=1 och Utb5=1) och arbetssökande ((Arbl2=1 och Arbl15=1) eller (Arbl3=1 och Arbl15=1 och Arbl19a=1-12)). **Undantag:** Up som är både heltidsstuderande och arbetssökande skall ha Verks 1, liksom up som är både heltidssysselsatt i arbete och heltidsstuderande.

Verks 1 **Vad betraktar du dig huvudsakligen som? Är det**

Läs upp några av alternativen för up och avsluta med "eller något annat"

- 1 Förvärvsarbetande
- 2 Studerande
- 3 Arbetssökande
- 4 Hemarbetande/vård av barn eller vuxna närstående
- 5 Värnpliktig/civilpliktig i annat land än Sverige
- 6 Ledig
- 7 Pensionär
- 8 Sjuk mindre än 1 år framåt → Verks2 (Se villkor innan Verks2)
- 9 Långvarigt sjuk 1 år framåt eller mer (t.ex. sjukersättning/förtidspension av hälsoskäl) (Sätts till *Grad EX om ej sysselsatt*) → Verks2 (Se villkor innan Verks2)
- 10 Intagen för vård mindre än 1 år framåt
- 11 Intagen för vård 1 år framåt eller mer (Sätts till *Grad EX om ej sysselsatt*)

- 88 vet ej
- 98 Övrigt → Verks1Bes
- 99 vill ej svara

→ Fam1, (om 1:a intervju i rotationsgr. 2) ArVerks1

Verks 1 Bes **Beskriv**

→ Fam1, (om 1:a intervju i rotationsgr. 2) ArVerks1

Ej i AK och betraktar sig som sjuk

((Ak1=2 och Ak2=2) och ((Ak3=1 och Ak5=2) eller (Ak4=1 och Ak5=2) eller (AK3=2 och AK4=2))) och

inte ((Arbl3=1 och Arbl15=1 och Arbl19a=1-12) eller (Arbl2=1 och Arbl15=1)) och (Verks1=8 el 9)

Verks2 **Hur länge har det sammanhängande varit så?**

Räkna antalet veckor t.o.m. referensveckan. Tänk på att Arbete, studier och arbetssökande räknas som brott i den sammanhängande perioden. Det är den senaste sammanhängande periodens längd vi efterfrågar.

- veckor → Fam1, (om 1:a intervju i rotationsgr. 2) ArVerks1
- 8888 vet ej → Fam1, (om 1:a intervju i rotationsgr. 2) ArVerks1
- 9999 vill ej svara → Fam1, (om 1:a intervju i rotationsgr. 2) ArVerks1

FÖRHÅLLANDEN FÖR ETT ÅR SEDAN - FRÅGOR TILL ROTATIONSGRUPP 2

OBS! Det här avsnittet är möjligen inte helt relevant i nyklass-blanketten, men det kan ibland finnas nya up i rotationsgrupp 2 och de ska ha frågorna. Dessutom ska up som omklassas och tillhör rotationsgrupp 2 ha frågorna. Ett undantag finns: se K-blankett för FF, FT, TA, FÖ, MH

ArVerks1 Vad gjorde du huvudsakligen för ett år sedan? Var du.....

Läs upp några av alternativen för up och avsluta med "eller något annat"

- | | | |
|----|--|---------------|
| 1 | Förvärvsarbetande | → ArVerks2 |
| 2 | Studering | → Fam1 |
| 3 | Arbetsökande | → Fam1 |
| 4 | Hemarbetande/vård av barn eller vuxna närstående | → Fam1 |
| 5 | Värnpliktig/civilpliktig | → Fam1 |
| 6 | Ledig | → Fam1 |
| 7 | Pensionär | → Fam1 |
| 8 | Sjuk/sjokersättning/förtidspension | → Fam1 |
| 9 | Intagen för vård | → Fam1 |
| 88 | vet ej | → Fam1 |
| 98 | Övrigt | → ArVerks1Bes |
| 99 | vill ej svara | → Fam1 |

ArVerks1Bes Beskriv.....

- | | | |
|----|---------------|--------|
| 88 | vet ej | → Fam1 |
| 99 | vill ej svara | → Fam1 |

ArVerks2 Var det arbete du hade för ett år sedan en anställning eller arbetade du som egen företagare eller som oavlönad medhjälpare?

- | | | |
|---|------------------------------|-------------|
| 1 | Anställd | → ArVerks5a |
| 2 | Företagare, fri yrkesutövare | → ArVerks4 |
| 3 | Oavlönad medhjälpare | → ArVerks3 |
| 8 | vet ej | → ArVerks5a |
| 9 | vill ej svara | → ArVerks5a |

ArVerks3 Drevs det företaget av någon i ditt hushåll?

- | | | |
|---|---------------|--|
| 1 | Ja | → ArVerks5aa |
| 2 | Nej | → Detta räknas inte som arbete i AKU. Utred, backa till ArVerks1 |
| 8 | vet ej | → ArVerks5aa |
| 9 | vill ej svara | → ArVerks5aa |

ArVerks4 Hade du någon anställd?

- | | | |
|---|---------------|--------------|
| 1 | Ja | |
| 2 | Nej | |
| 8 | vet ej | → ArVerks5aa |
| 9 | vill ej svara | → ArVerks5aa |

Anställda

ArVerks5a Hos vem arbetade du då för ett år sedan?

Företagare och medhjälpare

ArVerks5aa Vad hette företaget?

Namn:.....

88 vet ej → ArVerks5c

99 vill ej svara → ArVerks5c

ArVerks5b Vilken gatuadress var det till din arbetsplats?

Gatuadress:

88 vet ej → ArVerks5c

99 vill ej svara → ArVerks5c

*Adress utomlands är ett eget svarsalternativ, hoppa till ArVerks5e***ArVerks5c Hade din arbetsplats ett särskilt namn?**

Arbetsplatsens namn/benämning:.....

88 vet ej → ArVerks5d

99 vill ej svara → ArVerks5d

7 Frågan ej relevant

ArVerks5d Postort:

88 vet ej → ArVerks5e

99 vill ej svara → ArVerks5e

*Ortslistan används. Om orten ej finns i listan, tryck 1 och enter och skriv Postorten i klartext***ArVerks5e Land:**

88 vet ej → ArVerks6

99 vill ej svara → ArVerks6

*Defaultvärde "Sverige"***ArVerks6 Vilken var den huvudsakliga verksamheten på din arbetsplats?**

.....

88 vet ej → Fam1

99 vill ej svara → Fam1

*Försök att beskriva den huvudsakliga verksamheten så specifikt som möjligt, gärna med flera ord.**EXEMPEL på info som kodarna behöver:**Om vård:**- Vem som vårdas (äldre, barn, funktionshindrade, missbruksvård etc.)**- Typ av vårdinrättning (sjukhem, hemtjänst, gruppbostad, dagvård etc.)**Om tillverkning:**- Vad som tillverkas (lysrör, frukostflingor, förpackningar, persienner, köksmöbler etc.)**- I vilket material (trä, metall, plast etc.)**Om försäljning:**- Vad säljer man (kläder, tidningsprenumerationer, glass, bilar etc.)*

- Till vem säljer man (privatpersoner, företag etc.)
- Hur säljer man (telefon, butik, torg, kiosk, provision etc.)

FAMILJEFRÅGOR

Nu kommer några familjefrågor

Fam1 Är du gift, sambo eller ensamstående?

- 1 Gift
- 2 Sambo
- 3 Ensamstående → Fam2aa
- 5 Registrerad partner
- 8 vet ej
- 9 vill ej svara

Fam 1 = 1-2,5

Fam2a Har ni några barn som bor hemma?

Fam 1 = 3

Fam2aa Har du några barn som bor hemma?

- 1 Ja
- 2 Nej → (Om bortfall i utbreg)UtbReg_Intro, Annars AVSLUT
- 8 vet ej → (Om bortfall i utbreg)UtbReg_Intro, Annars AVSLUT, (om rotationsgrupp8 (sista intervjun)) Hus1
- 9 vill ej svara → (Om bortfall i utbreg)UtbReg_Intro, Annars AVSLUT, (om rotationsgrupp8 (sista intervjun)) Hus1

Fam3 Hur många?

.....

- 8 vet ej → (Om bortfall i utbreg)UtbReg_Intro, Annars AVSLUT, (om rotationsgrupp8 (sista intervjun)) Hus1
- 9 vill ej svara → (Om bortfall i utbreg)UtbReg_Intro, Annars AVSLUT, (om rotationsgrupp8 (sista intervjun)) Hus1

Fam4a-j När är barnen födda? År och månad Räcker.

Ta med barn under 25 år

- Barn 1, år mån
- Barn 2, år mån
- Barn 3, år mån
- Barn 4, år mån
- Barn 5, år mån
- Barn 6, år mån
- osv. Barn 10

Här hoppar samtliga som har bortfall i utbildningsregistret vidare till UtbReg_Intro (finns i separat blankett) Övriga till AVSLUT

- SLUT ORDINARIE AKU-INTERVJU -

2.4 Insamlingsförfarande

Uppgifter till AKU inhämtas genom en telefonintervju som genomförs av SCB:s intervjuare.

Uppgiftslämnarna är personer, folkbokförda i Sverige, som ingår i AKU:s urval och som den aktuella referensmånaden fyllt 15 men ännu ej 75 år. Urvalspersonen informeras per brev om att hon/han blivit utvald att delta i AKU ungefär två veckor innan SCB:s intervjuare gör sitt första kontaktförsök. Av brevet framgår bl.a. att personen kommer att bli kontaktad för en telefonintervju. För att få telefonnummer till urvalspersonerna matchas personernas namn mot extern operatör (tex Eniro eller ITESCO). På så sätt erhålls telefonnummer till cirka 85 procent av urvalspersonerna. De personer som inte fått telefonnummer vid den automatiska telefonnummersättningen samt för de personer som fått ett felaktigt telefonnummer försöker intervjuarna att spåra urvalspersonerna genom olika tillgängliga telefonregister bl.a. på Internet. För de övriga i urvalet kombineras följebrevet med ett kontaktbrev där personen uppmanas att ange ett telefonnummer och en lämplig tidpunkt för kontakt. För rotationsgrupp 3 och högre har Intervju telefonnummer till ungefär 92 - 94 % av urvalet.

Intervjuarbetet börjar dagen efter respektive referensveckas utgång. De flesta intervjuarena genomförs inom loppet av 15 dagar efter referensveckan.

Om det är omöjligt att nå urvalspersonen per telefon är det möjligt göra en besöksintervju. Detta är dock mycket ovanligt. I vissa fall, t.ex. vid sjukdom eller språksvårigheter, förekommer indirekt intervju, en annan person exempelvis en familjemedlem eller god man svarar då för den utvalda personen.

Datainsamlingen genomförs av SCB:s intervjuare. Telefonintervjuerna är datorstödda, dvs. frågeformuläret som används finns lagrat elektroniskt i ett intervjuprogram, WinDATI. Uppgiftslämnaren får svara på ett antal frågor angående dennes arbetsmarknadssituation under en specifik referensvecka. Vid första intervjutillfället (av de 8) görs en noggrann kartläggning av personens arbetsmarknadssituation, dels generellt sett och dels under den specifika referensveckan. Vid de följande intervjutillfällena görs en uppföljning av eventuella förändringar vad gäller arbetsmarknadsanknytning, arbetsplats, yrke m.m. Uppgifter om arbetssituationen under referensveckan inhämtas dock varje gång. Uppgiftsinsamlingen illustreras i flödesschemat nedan.

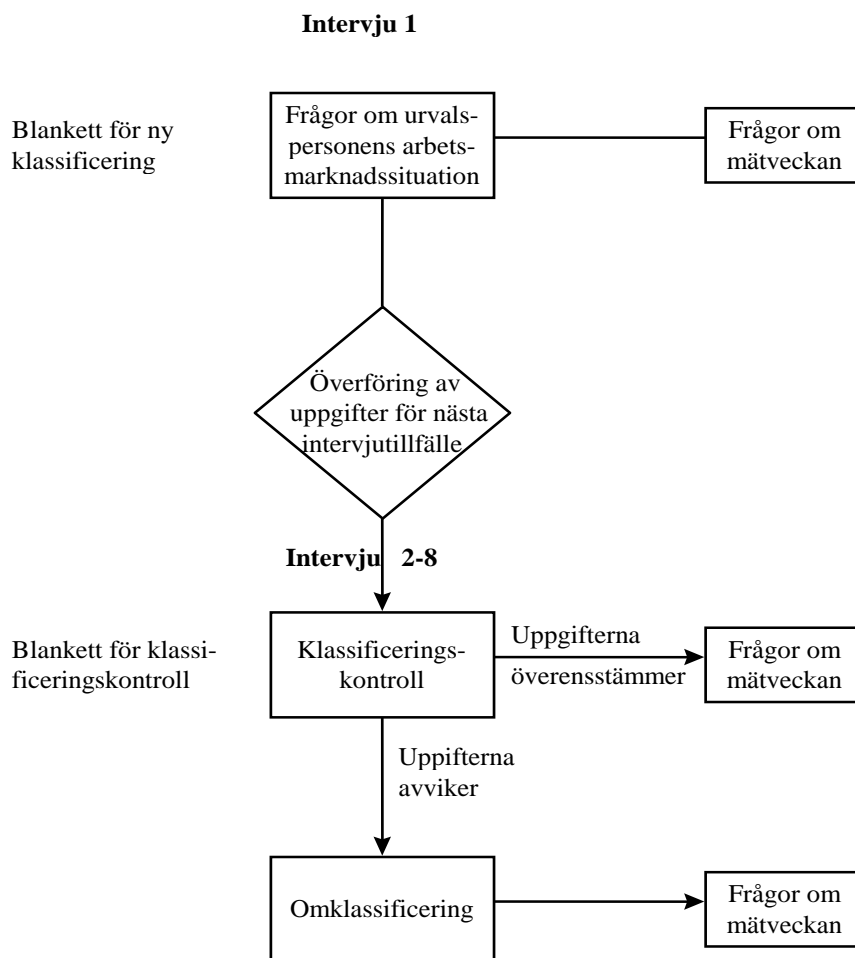

Intervjudata granskas under intervjuens genomförande. I programmet WinDATI görs automatiska validitetskontroller i varje fråga som följs av i formuläret programmerade hopp till nästa fråga.

Om inga uppgifter erhålls för en utvald person betraktas denna person som ett *objektsbortfall* (23,8 % i AKU 2010 för åldersgruppen 15 – 74 år). Huvudorsakerna till sådant bortfall är antingen att personen i fråga *ej anträffas* för intervju eller *vägrar medverka* (c:a 12 -respektive 11 %) i undersökningen. Om en utvald person ger frågesvar som räcker för att kunna klassificera arbetskraftsstatus, anknytningsgrad till arbetsmarknaden och arbetade timmar, men inte på vissa andra frågor, så säger man att ett *partiellt bortfall* föreligger för de variabler som saknar värden. Skulle svar däremot saknas på de nämnda ”centrala” variablerna så klassas personen som objektsbortfall.

De objektsbortfall som finns i AKU är i stor utsträckning personer som intervjuarna inte lyckats kontakta. Detta beror ofta på att telefonnummer till urvalspersonen saknas, alternativt är felaktigt. En annan vanlig orsak till objektsbortfall är att urvalspersonen inte vill vara med i undersökningen och bortfallet blir därmed klassificerat som en vägran. Intervjuarna utbildas i hur de ska hantera dessa situationer. En ny intervjuare har till en början stöd av en fadder och diskuterar löpande bl.a. vägrarbearbetning för att bli mer och mer självständig med tiden. En påbyggnadsutbildning inträffar efter två år då intervjuaren tränas vidare i vägrarbearbetning, d.v.s. att lära sig argumentera och informera personer som från början har en negativ inställning eller varit tveksamma till intervju.

AKU gör inga substitutioner för personer som inte anträffas och det görs heller inte några imputeringar med anledning av objekt- eller partielltbortfall.

Åtgärder för att reducera bortfallets snedvridande effekter sker vid estimationsfasen genom att använda en uppsättning hjälpvariabler. Dessa variabler kännetecknas av att de är korrelerade med de centrala storheterna i AKU och/eller med svars- och bortfallsfördelningen.

I och med att hjälpinformationen från SCB:s sysselsättningsregister (SREG) och Arbetsförmedlingens arbetssökanderegister började användas vid skattningsförfarandet (fr.o.m. 1993) reducerades bortfallsfelet betydligt jämfört med tidigare skattningsförfarande. För sysselsatta uppskattades bortfallsfelet reduceras till mindre än 1 procent och för arbetslösa till mindre än 3 procent. Någon studie för att uppskatta det systematiska felet p.g.a. bortfall har inte vidtagits efter 1993.

2.5 Databeredning

Granskning och rättning sker i huvudsak vid intervjun genom de logiska kontroller och värdekontroller som finns inbyggda i intervjuprogrammet.

I samband med laddning av svarsdata i tabeller sker ännu en granskningsomgång.

I och med att telefonintervjuerna är datorstödda sker huvuddelen av dataregistreringen i direkt anslutning till uppgiftsinsamlingen. Den enda ytterligare registrering som görs hänger samman med kodningen av variablerna näringsgren, sektor, yrke samt socioekonomisk grupp (indelning enligt SCB:s SEI – klassificering). Cirka 80 procent av yrkes- och SEI-koderna automatkodas genom matchning mot tabeller i samband med intervjun (fråga HU14). Då tabellen som används vid intervjun inte kan användas utförs resterande kodning med datorstöd av en grupp kodare som använder svaren från de öppna frågor angående yrke och vad man gör på arbetet. Denna rutin utvärderades i ett utvecklingsprojekt vid SCB under hösten 2006 och våren 2007.

Vid näringsgrens- och sektorkodning utnyttjas först information från kontrolluppgiftsregistret redan vid intervjun, här sker ca 50 % av kodningen.

För de i urvalet som inte kodas via kontrolluppgifterna vid intervjun samlas data in genom öppna frågor vid intervjun. Dessa uppgifter kodas sedan med hjälp av information från Företagsdatabasen (FDB). Inga aktuella undersökningar av kodningsfelets storlek har gjorts. Kvaliteten i dessa uppgifter kontrollerades vid bytet av AKU blankett 2005 - 2006.

3 Statistisk bearbetning och redovisning

Totaler och kvoter skattas per månad samt även förändringsskattningar. Motsvarande för kvartal och år byggs upp av månadsskattningar. Variansskattningar görs för ovanstående. Exempelvis skattas totalt antal sysselsatta respektive arbetslösa per månad. Relativa arbetslöshetsprocenten skattas som en kvot mellan totalt antal arbetslösa och totalt antal i arbetskraften (= totala antalet sysselsatta + totala antalet arbetslösa) per månad. Förändringar mellan närliggande månader och mellan månader på ett års sikt skattas som differenser. Estimationen sker enligt GREG-estimator med tillhörande variansskattningar för punktskattningarna. Förändringsestimatorn bygger på modellantaganden, tex. konstanta korrelationsmönster.

3.1 Skattningar: antaganden och beräkningsformler

Estimation

Från och med 1999 bygger estimationssystemet i AKU på tekniken GREG-estimation (General Regressionestimator), 1999 års omläggning syftade till att integrera riksskattningar och regionala skattningar i ett och samma system för att undvika den tidigare inkonsistensen. Systemet utvecklades med restriktionen att inga tidsseriebrott skulle ske för skattningarna på riksnivå. Systemet byggdes därför på två GREG-estimatorer i stället för en. Från och med april 2005 används en s.k. GREG-estimator (General Regressionestimator) och utvidgades för att omfatta åldersgruppen 15-74 år. Från och med januari 2010 inkluderas tilläggsurvalet i publicerade resultat.

Vid denna estimation och estimationen sedan 1993 används hjälpinformation från Registret över totalbefolkningen, Sysselsättningsregistret samt Arbetsförmedlingens sökanderegister.

Bortfallskompensation sker med hjälp av rak uppräkningsmetod per ordinarie AKU:s stratum, även för tilläggsurvalet.

Basen för Sysselsättningsregistret är kontrolluppgifter från Skatteverket som ligger till grund för SCB:s Registerbaserade arbetsmarknadsstatistik (RAMS). Sysselsättningsregistret omfattar hela RTB-befolkningen per den 31/12 respektive år. Registret avser en persons sysselsättningssituation i november. Publicering sker c:a 15 månader senare.

Uppgifter ur Arbetsförmedlingens (AF) arbetssökanderegister hämtas månatligen och avser referensmånaden.

Utgångspunkten för estimationsförfarandet i AKU är att skatta totaler för en viss tidsperiod, månad. Skattningar av andra tidsintervall som används av AKU kan skrivas som funktion av dessa månadstotaler.

Variansskattningsprogrammet CLAN – en applikation av SAS – används vid beräkningar av målstorheternas/parametrarnas punkt- och variansskattning.

Urvalet för en given undersökningsmånad härstammar från olika oberoende årsurval. Varje årsurval består av sig av två av varandra oberoende urval, ordinarie urval och tilläggsurval. De månatliga skattningarna fås genom att räkna upp varje delmängd av månadsurvalet till kända populationstotaler med hänsyn tagen till urvalspersonernas respektive inklusionssannolikheter. Skattningarna från de

olika årsurvalen vägs sedan samman och månadsskattningen erhålls. Detta kan formaliseras enligt nedan.

En total, t_y , till exempel ”totalt antal arbetslösa per månad” skattas av

$$\hat{t}_y = \sum_j c_j \hat{t}_{y_j}$$

och variansen för \hat{t}_y skattas med

$$\hat{V}(\hat{t}_y) = \sum_j c_j^2 \hat{V}(\hat{t}_{y_j})$$

där c_j är en konstant som anger andelen av hela månadsurvalet som kommer från årsurvalet j , med uppdelning efter raminformation från LISA och IoT i två grupper.

\hat{t}_{y_j} = Skattning av en total baserade på den delen av månadsurvalet som kommer från årsurvalet j .

I Mirza, H. & Hörngren, J. (2001): Urvals- och estimationsförfarandet i de svenska arbetskraftsundersökningarna ”*Bakgrundsfakta till arbetsmarknads- och utbildningsstatistiken 2001:5*” ges en utförlig beskrivning av bl.a. estimationsförfarande under tiden 1999 - mars 2005. Rapporten är giltigt för perioden 2005 och framåt bortsett från det förhållande att systemet från april 2005 består endast av en GREG-estimator i stället för två.

3.2 Redovisningsförfaranden

För att tolka statistiken finns kvalitetsdeklarationen, ”Beskrivning av statistiken”.

Kundtjänst kan kontaktas på tfn: 08-506 948 01 och de besvarar frågor angående undersökningen och statistiken. För mer detaljerade frågor kopplar kundtjänst vidare till någon av handläggarna på AKU. Frågor kan även skickas via e-post till AKU-gruppen: aku@scb.se
Statistiken som publiceras analyseras fortlöpande av såväl SCB som andra användare, däribland olika departement, Konjunkturinstitutet (KI) med flera.

4 Slutliga observationsregister

Mikrodatan

4.1 Produktionsversioner

AK1	AK2	AK3	AK4	AK5	AKSTATUS	ARBSTATUS	AMPP1	...
1	2	2	.	
1	2	2	.	
2	2	2	2	.	4	4	.	
1	2	2	2	
1	2	2	.	

Det slutgiltiga observationsregistret består av individdata. Samtlig mikrodata lagras i SQL-databaser och det som är insamlat under det aktuella året finns alltid i databasen AKU_Total. Ett observationsregister som avser ett års insamlade data innehåller drygt 350 000 rader och närmare 600 kolumner. De olika raderna motsvarar individer och kolumnerna motsvarar variablerna. Vid förändringsskattningar används delvis tidigare års register som finns lagrade i andra databaser.

Arbetskraftsundersökningar

Register	Arbetskraftsundersökningar (AKU)
Rubrik	Arbetskraftsundersökningar
Syfte/Beskrivning	Arbetskraftsundersökningen (AKU) är en urvalsundersökning om sysselsättning och arbetslöshet. Undersökningen baseras på befolkningen i åldern 15-74 år. Innan april 2005 baserades undersökningen på befolkningen i åldern 16-64 år.

Övrigt

Statistikansvarig myndighet	Statistiska centralbyrån
Kontaktperson	Andersson, Elisabet Bastin, Madeleine

Registervariant

Registervariant	AKU from april 2005
Rubrik	AKU from april 2005
Innehållstyp	Annan beståndsvariant
Insamlingstyp	Egen insamling
Syfte/beskrivning	Denna registervariant innehåller samtliga variabler i observationsregistret från och med april 2005. I variabeldefinitionerna görs hänvisningar till frågenummer i AKU-blanketten.
Sekretess	Sekretess i 20 år enligt 24 kap. 8 § offentlighets- och sekretesslagen (2009:400)
Aidentifierad	Nej
Urval	Ja
Personuppgift	Ja
Slutligt observationsregister	Ja

Registerversion

Namn 2011
 Syfte/Beskrivning Denna registerversion innehåller samtliga variabler i observationsregistret för år 2011
 Mätinformation Datorstött telefonintervju.

Objekttyp - Person

Namn Person
 Definition Alla slags fysiska personer. Inkluderar t.ex. anställd, elev, patient, barn.
 Standardnivå Standard fastställd av SCB

Population - Folkbokförda personer i Sverige 15-74 år

Namn Folkbokförda personer i Sverige 15-74 år
 Definition Folkbokförda personer i Sverige 15-74 år som ingår i AKU:s urval.
 Standardnivå Nej
 Populationstyp Registerpopulation
 Kommentar Databasen innehåller uppgifter för 2011
 Datum 2011-03-01 11:05:49

Variabler**anknytningsgrad till arbetsmarknaden. AKU 2007**

Namn anknytningsgrad till arbetsmarknaden. AKU 2007
 Definition Anknytningsgrad till arbetsmarknaden. AKU 2007
 Beskrivning Grad=11 FF om Hu7=2 . Grad=12 FT om Hu9=1. Grad=2 TA om Hu7=1 och Hu9=2 . Grad=3 FÖ om Hu4a=2. Grad=4 MH om Ak5=1 eller Hu4b=1. Grad=5 SÅ om (Verks1:9 el 11) och [(Tarb2a=innevarande år) eller (Tarb2a=föregående år och Tarb2b=innevarande månad)]. Grad=6 UA om (Verks1:9 el 11) och [(Tarb1a/aa=2) eller (Tarb2a innevarande år och Tarb2b<innevarande månad) eller (Tarb2a=6666 eller 7777)]. Grad=7 EX
 Standard Produktstandard
 Utgivare av standard Arbetskraftsundersökningar
 Ägare Arbetskraftsundersökningar
 Kopplingsvariabel Nej
 Kommentar
 Referenstid
 Summerbar Nej
 Arkiveras Ja
 Dimension Nej
 Operationell definition

Värdemängd

Klassifikation/värdemängd Arbetskraftsundersökningen
 Version Grad05
 Nivå Grad05
 Representation Ej aktuellt

Anställda fanns i intervjupersonens företag för ett år sedan (rotgr 2,7)

Namn	Anställda fanns i intervjupersonens företag för ett år sedan (rotgr 2,7)
Definition	Hade du någon anställd? (För ett år sedan.)
Beskrivning	(För ett år sedan.)Rot.gr. 2: Enl. svar på fråga ArVerks4. Up som är sysselsatt och började jobbet för 1 år sedan eller mer får inte frågan, utan HuAnst gäller. Rot.gr. 7: HuAnst för 1 år sedan.
Standard	Produktstandard
Utgivare av standard	Arbetskraftsundersökningar
Ägare	Arbetskraftsundersökningar
Kopplingsvariabel	Nej
Kommentar	
Referenstid	
Summerbar	Nej
Arkiveras	Ja
Dimension	Nej
Operationell definition	
Värde	

Klassifikation/värde	Arbetskraftsundersökningen
Version	JaNejPb
Nivå	JaNejPb
Representation	Ej aktuellt

anställda fanns i up:s företag för ett år sedan (delmängd av rotgr. 2)

Namn	anställda fanns i up:s företag för ett år sedan (delmängd av rotgr. 2)
Definition	Hade du någon anställd? (För ett år sedan.)
Beskrivning	ArVerks4
Standard	Produktstandard
Utgivare av standard	Arbetskraftsundersökningar
Ägare	Arbetskraftsundersökningar
Kopplingsvariabel	Nej
Kommentar	
Referenstid	
Summerbar	Nej
Arkiveras	Ja
Dimension	Nej
Operationell definition	
Värde	

Klassifikation/värde	Arbetskraftsundersökningen
Version	JaNejPb
Nivå	JaNejPb
Representation	Ej aktuellt

antal formella studietimmar på betald arbetstid, referensveckan

Namn	antal formella studietimmar på betald arbetstid, referensveckan
Definition	Hur många av studietimmarerna var på betald arbetstid? Referensveckan
Beskrivning	Antal formella studietimmar på betald arbetstid, referensveckan
Standard	Produktstandard

Utgivare av standard	Arbetskraftsundersökningar
Ägare	Arbetskraftsundersökningar
Kopplingsvariabel	Nej
Kommentar	
Referenstid	
Summerbar	Nej
Arkiveras	Ja
Dimension	Nej
Operationell definition	Utb8

Värde mängd

Klassifikation/värde mängd	Arbetskraftsundersökningen
Version	TimmarPbEj0
Nivå	TimmarPbEj0
Representation	Ej aktuellt

Arbetsland för ett år sedan (rotgr. 2 , 7)

Namn	Arbetsland för ett år sedan (rotgr. 2 , 7)
Definition	I vilket land arbetade du (för ett år sedan)?
Beskrivning	Rot.gr. 2: Enl. svar på fråga ArVerks5e. Up som är sysselsatt och började jobbet för 1 år sedan eller mer får inte frågan, utan HuLand gäller. Rot.gr. 7: HuLand för 1 år sedan.

Standard	Produktstandard
Utgivare av standard	Arbetskraftsundersökningar
Ägare	Arbetskraftsundersökningar
Kopplingsvariabel	Nej
Kommentar	
Referenstid	
Summerbar	Nej
Arkiveras	Ja
Dimension	Nej
Operationell definition	

Värde mängd

Beskrivning

benämning på up:s arbetsplats för ett år sedan (rotgr. 2, 7)

Namn	benämning på up:s arbetsplats för ett år sedan (rotgr. 2, 7)
Definition	Hade din arbetsplats (för ett år sedan) ett särskilt namn?
Beskrivning	Rot.gr. 2: Enl. svar på fråga ArVerks5c. Up som är sysselsatt och började jobbet för 1 år sedan eller mer får inte frågan, utan HuBenamn gäller. Rot.gr. 7: HuBenamn för 1 år sedan.

Standard	Produktstandard
Utgivare av standard	Arbetskraftsundersökningar
Ägare	Arbetskraftsundersökningar
Kopplingsvariabel	Nej
Kommentar	
Referenstid	

Summerbar Nej
 Arkiveras Ja
 Dimension Nej

Operationell
 definition

Värde mängd

Beskrivning Anges i klartext.

drevs det företaget av någon i ditt hushåll? (delmängd av rotgr. 2)

Namn drevs det företaget av någon i ditt hushåll? (delmängd av rotgr. 2)
 Definition Drevs det företaget av någon i ditt hushåll?
 Beskrivning ArVerks3
 Standard Produktstandard
 Utgivare av standard Arbetskraftsundersökningar
 Ägare Arbetskraftsundersökningar
 Kopplingsvariabel Nej

Kommentar
 Referenstid

Summerbar Nej
 Arkiveras Ja
 Dimension Nej

Operationell definition

Värde mängd

Klassifikation/värde mängd Arbetskraftsundersökningen
 Version JaNejPb
 Nivå JaNejPb
 Representation Ej aktuellt

gatuadress till up:s arbetsplats för ett år sedan (rotgr. 2, 7)

Namn gatuadress till up:s arbetsplats för ett år sedan (rotgr. 2, 7)
 Definition Vilken gatuadress var det till din arbetsplats (för ett år sedan)?
 Beskrivning Rot.gr. 2: Enl. svar på fråga ArVerks5b. Up som är sysselsatt och började jobbet för 1 år sedan eller mer får inte frågan, utan HuAdress gäller. Rot.gr. 7: HuAdress för 1 år sedan.

Standard Produktstandard
 Utgivare av standard Arbetskraftsundersökningar
 Ägare Arbetskraftsundersökningar
 Kopplingsvariabel Nej

Kommentar
 Referenstid

Summerbar Nej
 Arkiveras Ja
 Dimension Nej

Operationell
 definition

Värde mängd

Beskrivning Adress

huvudsaklig verksamhet för ett år sedan (delmängd av rotgr. 2)

Namn	huvudsaklig verksamhet för ett år sedan (delmängd av rotgr. 2)
Definition	Vad gjorde du huvudsakligen för ett år sedan?
Beskrivning	ArVerks1
Standard	Produktstandard
Utgivare av standard	Arbetskraftsundersökningar
Ägare	Arbetskraftsundersökningar
Kopplingsvariabel	Nej
Kommentar	
Referenstid	
Summerbar	Nej
Arkiveras	Ja
Dimension	Nej
Operationell definition	

Värdeomängd

Klassifikation/värdeomängd	Arbetskraftsundersökningen
Version	ArHuvudVerk
Nivå	ArHuvudVerk
Representation	Ej aktuellt

Huvudsaklig verksamhet för ett år sedan (rotgr 2,7)

Namn	Huvudsaklig verksamhet för ett år sedan (rotgr 2,7)
Definition	Vad gjorde du huvudsakligen för ett år sedan?
Beskrivning	Rot.gr. 2: Enl. svar på fråga ArVerks1. Up som är sysselsatt och började jobbet för 1 år sedan eller mer får inte frågan, utan åsätts värdet 1. Rot.gr. 7: Fråga Verks1 för 1 år sedan. Härledd
Standard	Produktstandard
Utgivare av standard	Arbetskraftsundersökningar
Ägare	Arbetskraftsundersökningar
Kopplingsvariabel	Nej
Kommentar	
Referenstid	
Summerbar	Nej
Arkiveras	Ja
Dimension	Nej
Operationell definition	

Värdeomängd

Klassifikation/värdeomängd	Arbetskraftsundersökningen
Version	ArHuvudVerk
Nivå	ArHuvudVerk
Representation	Ej aktuellt

huvudsaklig verksamhet på up:s arbetsplats för ett år sedan (rotgr. 2, 7)

Namn	huvudsaklig verksamhet på up:s arbetsplats för ett år sedan (rotgr. 2, 7)
Definition	Vilken var den huvudsakliga verksamheten på din arbetsplats (för ett år sedan)?
Beskrivning	Rot.gr. 2: Enl. svar på fråga ArVerks6. Up som är sysselsatt och började jobbet

	för 1 år sedan eller mer får inte frågan, utan HuVerks gäller. Rot.gr. 7: HuVerks för 1 år sedan.
Standard	Produktstandard
Utgivare av standard	Arbetskraftsundersökningar
Ägare	Arbetskraftsundersökningar
Kopplingsvariabel	Nej
Kommentar	
Referenstid	
Summerbar	Nej
Arkiveras	Ja
Dimension	Nej
Operationell definition	
Värdeområde	

Beskrivning Arbetsplatsens huvudsakliga verksamhet, fri text
namn på up:s arbetsgivare för ett år sedan (rotgr. 2, 7)

Namn	namn på up:s arbetsgivare för ett år sedan (rotgr. 2, 7)
Definition	Hos vem arbetade du för ett år sedan?
Beskrivning	Rot.gr. 2: Enl. svar på fråga ArVerks5a/aa. Up som är sysselsatt och började jobbet för 1 år sedan eller mer får inte frågan, utan HuForetag gäller. Rot.gr. 7: HuForetag för 1 år sedan.
Standard	Produktstandard
Utgivare av standard	Arbetskraftsundersökningar
Ägare	Arbetskraftsundersökningar
Kopplingsvariabel	Nej
Kommentar	
Referenstid	
Summerbar	Nej
Arkiveras	Ja
Dimension	Nej
Operationell definition	
Värdeområde	

Beskrivning
Näringsgren (tvåsnifferkod) för ett år sedan (rotgr. 2, 7)

Namn	Näringsgren (tvåsnifferkod) för ett år sedan (rotgr. 2, 7)
Definition	Näringsgren (tvåsnifferkod) för ett år sedan
Beskrivning	
Standard	Produktstandard
Utgivare av standard	Arbetskraftsundersökningar
Ägare	Arbetskraftsundersökningar
Kopplingsvariabel	Nej
Kommentar	
Referenstid	

Summerbar	Nej
Arkiveras	Ja
Dimension	Nej
Operationell definition	Rot.gr. 2: Enl. svar på frågorna ArVerks5a-d och ArVerks6. Up som är sysselsatt och började jobbet för 1 år sedan eller mer får inte frågorna, utan HuSNI2002_2 gäller. Rot.gr. 7: HuSNI2002_2 för 1 år sedan.

Värdeomängd

Klassifikation/värdeomängd	SNI
Version	Standard för svensk näringsgrensindelning, 2002, Aktiviteter
Nivå	Huvudgrupp
Representation	Ej aktuellt

postort till up:s arbetsplats för ett år sedan (rotgr. 2, 7)

Namn	postort till up:s arbetsplats för ett år sedan (rotgr. 2, 7)
Definition	Postort till up:s arbetsplats för ett år sedan
Beskrivning	Rot.gr. 2: Enl. svar på fråga ArVerks5d. Up som är sysselsatt och började jobbet för 1 år sedan eller mer får inte frågan, utan HuOrt gäller. Rot.gr. 7: HuOrt för 1 år sedan.
Standard	Produktstandard
Utgivare av standard	Arbetskraftsundersökningar
Ägare	Arbetskraftsundersökningar
Kopplingsvariabel	Nej
Kommentar	
Referenstid	
Summerbar	Nej
Arkiveras	Ja
Dimension	Nej
Operationell definition	

Värdeomängd

Beskrivning Anges i klartext.

sektor för ett år sedan (rotgr. 2, 7)

Namn	sektor för ett år sedan (rotgr. 2, 7)
Definition	Sektor för ett år sedan
Beskrivning	Rot.gr. 2: Enl. svar på frågorna ArVerks5a-e och ArVerks6. Up som är sysselsatt och började jobbet för 1 år sedan eller mer får inte frågorna, utan HuSektor gäller. Rot.gr. 7: HuSektor för 1 år sedan.
Standard	Produktstandard
Utgivare av standard	Arbetskraftsundersökningar
Ägare	Arbetskraftsundersökningar
Kopplingsvariabel	Nej
Kommentar	
Referenstid	
Summerbar	Nej
Arkiveras	Ja
Dimension	Nej

Operationell
definition

Värde­mängd

Klassifikation/värde­mängd Samhällssektor
Version Sektor, AKU m.fl.
Nivå Sektor, AKU m.fl.
Representation Ej aktuellt

utbildning/aktivitet på fritiden, antal timmar referensveckan

Namn utbildning/aktivitet på fritiden, antal timmar referensveckan
Definition Hur många timmar deltog du i utbildning/aktivitet på fritiden (under referensveckan)?
Beskrivning Utb10
Standard Produktstandard
Utgivare av standard Arbetskraftsundersökningar
Ägare Arbetskraftsundersökningar
Kopplingsvariabel Nej
Kommentar
Referenstid
Summerbar Nej
Arkiveras Ja
Dimension Nej

Operationell
definition

Värde­mängd

Klassifikation/värde­mängd Arbetskraftsundersökningen
Version TimmarPbEj0
Nivå TimmarPbEj0
Representation Ej aktuellt

yrkesställning för ett år sedan (delmängd av rotgr. 2)

Namn yrkesställning för ett år sedan (delmängd av rotgr. 2)
Definition Var det arbete du hade för ett år sedan en anställning eller arbetade du som egen företagare eller som oavlönad medhjälpare?
Beskrivning ArVerks2
Standard Produktstandard
Utgivare av standard Arbetskraftsundersökningar
Ägare Arbetskraftsundersökningar
Kopplingsvariabel Nej
Kommentar
Referenstid
Summerbar Nej
Arkiveras Nej
Dimension Nej

Operationell
definition

Värde­mängd

Klassifikation/värde­mängd Arbetskraftsundersökningen

Version YrkStall05
 Nivå YrkStall05
 Representation Ej aktuellt

yrkesställning för ett år sedan (rotgr. 2, 7)

Namn yrkesställning för ett år sedan (rotgr. 2, 7)
 Definition Var det arbete du hade för ett år sedan en anställning eller arbetade du som egen företagare eller som oavlönad medhjälpare?
 Beskrivning Rot.gr. 2: 1 om ArVerks2=1 2 om ArVerks2=23 om ArVerks3=18 om ArVerks2 el ArVerks3=89 om ArVerks2 el ArVerks3=9Up som är sysselsatt och började jobbet för 1 år sedan eller mer får inte frågan, utan HuYrkStall gäller. Rot.gr. 7: HuYrkStall för 1 år sedan.
 Standard Produktstandard
 Utgivare av standard Arbetskraftsundersökningar
 Ägare Arbetskraftsundersökningar
 Kopplingsvariabel Nej
 Kommentar
 Referenstid
 Summerbar Nej
 Arkiveras Ja
 Dimension Nej

Operationell definition

Värdemängd

Klassifikation/värdemängd Arbetskraftsundersökningen

Version YrkStall05
 Nivå YrkStall05
 Representation Ej aktuellt

Arbetskraftsstatus from oktober 2007

Namn Arbetskraftsstatus from oktober 2007
 Definition Arbetskraftsstatus from oktober 2007
 Beskrivning 1: Grad=5 el 6 o ArbStatus ej=4, 2: Ak1=1 el (Ak3=1 o Ak5=1), 3: Ak2=1 el (Ak4=1 o Ak5=1), 4: Grad=5 el 6 o ((Arbl3=1 o Arbl15=1 o Arbl19a=1-12) el (Arbl2=1 o Arbl15=1)), 5: Grad=7
 Standard Produktstandard
 Utgivare av standard Arbetskraftsundersökningar
 Ägare Arbetskraftsundersökningar
 Kopplingsvariabel Nej
 Kommentar
 Referenstid
 Summerbar Nej
 Arkiveras Ja
 Dimension Nej

Operationell definition

Värde mängd

Klassifikation/värde mängd Arbetskraftsundersökningen
 Version ArbStatus08
 Nivå ArbStatus08
 Representation Ej aktuellt

tidpunkt när tidsbegränsad anställning upphör.Härledd, huvudsysslan

Namn tidpunkt när tidsbegränsad anställning upphör.Härledd, huvudsysslan
 Definition När upphör din tidsbegränsade anställning?
 Beskrivning Om Hu8=9 eller 11 så HuTaStop=referensår och -månad. Annars enligt fråga Hu12. 88888 om Hu12=888888. 99999 om Hu12=999999
 Standard Produktstandard
 Utgivare av standard Arbetskraftsundersökningar
 Ägare Arbetskraftsundersökningar
 Kopplingsvariabel Nej
 Kommentar
 Referenstid
 Summerbar Nej
 Arkiveras Nej
 Dimension Nej
 Operationell definition

Värde mängd

Klassifikation/värde mängd Arbetskraftsundersökningen
 Version TaStop08
 Nivå TaStop08
 Representation Ej aktuellt

facklig centralorganisation, anställda och personer utan arbete aug_2007

Namn facklig centralorganisation, anställda och personer utan arbete aug_2007
 Definition Vilken centralorganisation tillhör du?
 Beskrivning Vilken centralorganisation tillhör du?
 Standard Produktstandard
 Utgivare av standard Arbetskraftsundersökningar
 Ägare Arbetskraftsundersökningar
 Kopplingsvariabel Nej
 Kommentar
 Referenstid
 Summerbar Nej
 Arkiveras Ja
 Dimension Nej
 Operationell definition

Värde mängd

Klassifikation/värde mängd Arbetskraftsundersökningen
 Version FackCOrg05
 Nivå FackCOrg05
 Representation Ej aktuellt

fackförbund, anställda och personer utan arbete aug_2007

Namn	fackförbund, anställda och personer utan arbete aug_2007
Definition	Vilket fackförbund tillhör du?
Beskrivning	Anställda: . FackAnst2. Utan arbete FackArbl2
Standard	Produktstandard
Utgivare av standard	Arbetskraftsundersökningar
Ägare	Arbetskraftsundersökningar
Kopplingsvariabel	Nej
Kommentar	
Referenstid	
Summerbar	Nej
Arkiveras	Ja
Dimension	Nej
Operationell definition	

Värdeomängd

Klassifikation/värdeomängd	Arbetskraftsundersökningen
Version	FackForb07
Nivå	FackForb07
Representation	Ej aktuellt

uppräkningsstat för årsskattningar, 15-74 år (ej för rekryteringsvariabler)

Namn	uppräkningsstat för årsskattningar, 15-74 år (ej för rekryteringsvariabler)
Definition	Uppräkningsstat för årsskattningar, 15-74 år (ej för rekryteringsvariabler)
Beskrivning	Uppräkningsstat för årsskattningar, 15-74 år (ej för rekryteringsvariabler)
Standard	Produktstandard
Utgivare av standard	
Ägare	Arbetskraftsundersökningar
Kopplingsvariabel	Nej
Kommentar	
Referenstid	
Summerbar	Nej
Arkiveras	Ja
Dimension	Nej
Operationell definition	

Värdeomängd

Representation Okänd

Måttenheter

Beskrivning

skulle du vilja öka eller minska din arbetstid (tot. i både huvud- o bisyssla)?

Namn	skulle du vilja öka eller minska din arbetstid (tot. i både huvud- o bisyssla)?
Definition	Skulle du vilja öka eller minska din arbetstid (totalt i både huvud- och bisyssla)?
Beskrivning	Omb1b
Standard	Produktstandard
Utgivare av standard	Arbetskraftsundersökningar
Ägare	Arbetskraftsundersökningar
Kopplingsvariabel	Nej
Kommentar	

Referenstid
 Summerbar Nej
 Arkiveras Ja
 Dimension Nej

Operationell
 definition

Värde mängd

Klassifikation/värde mängd Arbetskraftsundersökningen
 Version OkaMinska
 Nivå OkaMinska
 Representation Ej aktuellt

arbete enbart på vardagar i huvudsysslan

Namn arbete enbart på vardagar i huvudsysslan
 Definition Arbetar du enbart på vardagar?
 Beskrivning Hu23b
 Standard Produktstandard
 Utgivare av standard Arbetskraftsundersökningar
 Ägare Arbetskraftsundersökningar
 Kopplingsvariabel Nej

Kommentar
 Referenstid
 Summerbar Nej
 Arkiveras Ja
 Dimension Nej

Operationell definition

Värde mängd

Klassifikation/värde mängd Arbetskraftsundersökningen
 Version JaNejPb
 Nivå JaNejPb
 Representation Ej aktuellt

Senaste invandringsår

Namn Senaste invandringsår
 Definition År för senaste invandring till Sverige.
 Beskrivning
 Standard Produktstandard
 Utgivare av standard
 Ägare Arbetskraftsundersökningar
 Kopplingsvariabel Nej

Kommentar
 Referenstid
 Summerbar Nej
 Arkiveras Ja
 Dimension Nej

Operationell definition

Värde mängd

Klassifikation/värde mängd Arbetskraftsundersökningen
 Version Ar

Nivå Ar
Representation Ej aktuellt

län vid urvalsdragning

Namn län vid urvalsdragning
Definition Länsindelning
Beskrivning Län vid urvalsdragning
Standard Svensk standard
Utgivare av standard
Ägare Arbetskraftsundersökningar
Kopplingsvariabel Nej
Kommentar
Referenstid
Summerbar Nej
Arkiveras Ja
Dimension Nej
Operationell definition

Värdeomängd

Klassifikation/värdeomängd Län, kommun, församling
Version LKF 2009-01-01/ Län, kommuner och församlingar
Nivå Län
Representation Ej aktuellt

Yrke på 4-siffernivå i huvudsysslan

Namn Yrke på 4-siffernivå i huvudsysslan
Definition Klassificering av yrke. Tillhörande klassifikationen är Standard för svensk yrkesklassificering (SSYK).
Beskrivning
Standard Produktstandard
Utgivare av standard
Ägare Arbetskraftsundersökningar
Kopplingsvariabel Nej
Kommentar
Referenstid
Summerbar Nej
Arkiveras Ja
Dimension Nej
Operationell definition

Värdeomängd

Klassifikation/värdeomängd SSYK
Version Standard för svensk yrkesklassificering 1996
Nivå Undergrupp
Representation Ej aktuellt

Yrke på 2-siffernivå i huvudsysslan

Namn Yrke på 2-siffernivå i huvudsysslan
Definition Klassificering av yrke. Tillhörande klassifikationen är Standard för svensk yrkesklassificering (SSYK).
Beskrivning

Standard	Produktstandard
Utgivare av standard	
Ägare	Arbetskraftsundersökningar
Kopplingsvariabel	Nej
Kommentar	
Referenstid	
Summerbar	Nej
Arkiveras	Ja
Dimension	Nej

Operationell
definition

Värde mängd

Klassifikation/värde mängd	SSYK
Version	Standard för svensk yrkesklassificering 1996
Nivå	Huvudgrupp
Representation	Ej aktuellt

Sektor i huvudsysslan

Namn	Sektor i huvudsysslan
Definition	Klassificering av en institutionell enhets sektor. Tillhörande klassifikationen är Standard för klassificering av institutionella enheter efter institutionell sektor. Tidigare hette standarden Standard för klassificering av institutionella enheter med avseende på institutionell sektortillhörighet, ägarkategori och juridisk form.

Beskrivning

Standard	Produktstandard
Utgivare av standard	
Ägare	Arbetskraftsundersökningar
Kopplingsvariabel	Nej
Kommentar	
Referenstid	
Summerbar	Nej
Arkiveras	Ja
Dimension	Nej

Operationell
definition

Värde mängd

Klassifikation/värde mängd	Samhällssektor
Version	Sektor, AKU m.fl.
Nivå	Sektor, AKU m.fl.
Representation	Ej aktuellt

Socioekonomisk grupp i huvudsysslan

Namn	Socioekonomisk grupp i huvudsysslan
Definition	Socioekonomisk indelning (SEI)
Beskrivning	Socioekonomisk indelning (SEI)
Standard	Produktstandard
Utgivare av standard	

Ägare	Arbetsmiljöundersökningen
Kopplingsvariabel	Nej
Kommentar	
Referenstid	
Summerbar	Nej
Arkiveras	Ja
Dimension	Nej
Operationell definition	

Värde mängd

Klassifikation/värde mängd	Arbetskraftsundersökningen
Version	SEI2005
Nivå	SEI2005
Representation	Ej aktuellt

Yrke på 4-siffernivå i bisysslan

Namn	Yrke på 4-siffernivå i bisysslan
Definition	Klassificering av yrke. Tillhörande klassifikationen är Standard för svensk yrkesklassificering (SSYK).

Beskrivning

Standard Produktstandard

Utgivare av standard

Ägare Arbetskraftsundersökningar

Kopplingsvariabel Nej

Kommentar

Referenstid

Summerbar Nej

Arkiveras Ja

Dimension Nej

Operationell definition

Värde mängd

Klassifikation/värde mängd	SSYK
Version	Standard för svensk yrkesklassificering 1996
Nivå	Undergrupp
Representation	Ej aktuellt

Yrke på 3-siffernivå i bisysslan

Namn	Yrke på 3-siffernivå i bisysslan
Definition	Klassificering av yrke. Tillhörande klassifikationen är Standard för svensk yrkesklassificering (SSYK).

Beskrivning

Standard Produktstandard

Utgivare av standard

Ägare Arbetskraftsundersökningar

Kopplingsvariabel Nej

Kommentar

Referenstid

Summerbar Nej

Arkiveras Ja

Dimension	Nej
Operationell definition	
Värdeomängd	
Klassifikation/värdeomängd	SSYK
Version	Standard för svensk yrkesklassificering 1996
Nivå	Yrkesgrupp
Representation	Ej aktuellt
Yrke på 2-siffernivå i bisysslan	
Namn	Yrke på 2-siffernivå i bisysslan
Definition	Klassificering av yrke. Tillhörande klassifikationen är Standard för svensk yrkesklassificering (SSYK).
Beskrivning	
Standard	Produktstandard
Utgivare av standard	
Ägare	Arbetskraftsundersökningar
Kopplingsvariabel	Nej
Kommentar	
Referenstid	
Summerbar	Nej
Arkiveras	Ja
Dimension	Nej
Operationell definition	
Värdeomängd	
Klassifikation/värdeomängd	SSYK
Version	Standard för svensk yrkesklassificering 1996
Nivå	Huvudgrupp
Representation	Ej aktuellt
Hjälpinformation om ålder och kön	
Namn	Hjälpinformation om ålder och kön
Definition	Hjälpvariabel vid estimationen (ålder och kön). SCB:s register över totalbefolkn. (RTB)
Beskrivning	Hjälpvariabel vid estimationen (ålder och kön)
Standard	Produktstandard
Utgivare av standard	Arbetskraftsundersökningar
Ägare	Arbetskraftsundersökningar
Kopplingsvariabel	Nej
Kommentar	
Referenstid	
Summerbar	Nej
Arkiveras	Ja
Dimension	Nej
Operationell definition	
Värdeomängd	
Klassifikation/värdeomängd	Arbetskraftsundersökningen

Version	Aux_ald
Nivå	Aux_ald
Representation	Ej aktuellt

Hjälpinformation om arbetssökande enligt AMS

Namn	Hjälpinformation om arbetssökande enligt AMS
Definition	Hjälpinformation om arbetssökande enligt AMS. AMS sökanderegister
Beskrivning	AMS sökanderegister
Standard	Produktstandard
Utgivare av standard	Arbetskraftsundersökningar
Ägare	Arbetskraftsundersökningar
Kopplingsvariabel	Nej
Kommentar	
Referenstid	
Summerbar	Nej
Arkiveras	Ja
Dimension	Nej

Operationell definition

Värdeomängd

Klassifikation/värdeomängd	Arbetskraftsundersökningen
Version	Aux_ams
Nivå	Aux_ams
Representation	Ej aktuellt

Hur många veckor har du sökt arbete efter det att du slutade studera på heltid?

Namn	Hur många veckor har du sökt arbete efter det att du slutade studera på heltid?
Definition	Hur många veckor har du sökt arbete efter det att du slutade studera på heltid?
Beskrivning	Arbl22K
Standard	Produktstandard
Utgivare av standard	Arbetskraftsundersökningar
Ägare	Arbetskraftsundersökningar
Kopplingsvariabel	Nej
Kommentar	
Referenstid	
Summerbar	Nej
Arkiveras	Ja
Dimension	Nej

Operationell definition

Värdeomängd

Klassifikation/värdeomängd	Arbetskraftsundersökningen
Version	Veckor08
Nivå	Veckor08
Representation	Ej aktuellt

Har du någon gång sedan förra intervjun studerat på heltid?

Namn	Har du någon gång sedan förra intervjun studerat på heltid?
Definition	Har du någon gång sedan förra intervjun studerat på heltid?

Beskrivning	Arb121a/aaK.
Standard	Produktstandard
Utgivare av standard	Arbetskraftsundersökningar
Ägare	Arbetskraftsundersökningar
Kopplingsvariabel	Nej
Kommentar	
Referenstid	
Summerbar	Nej
Arkiveras	Ja
Dimension	Nej

Operationell definition

Värdeomängd

Klassifikation/värdeomängd	Arbetskraftsundersökningen
Version	JaNejPb
Nivå	JaNejPb
Representation	Ej aktuellt

Hur många veckor har du sökt arbete utan avbrott?

Namn	Hur många veckor har du sökt arbete utan avbrott?
Definition	Hur många veckor har du sökt arbete utan avbrott?
Beskrivning	Intervjuperson
Standard	Produktstandard
Utgivare av standard	Arbetskraftsundersökningar
Ägare	Arbetskraftsundersökningar
Kopplingsvariabel	Nej
Kommentar	
Referenstid	
Summerbar	Nej
Arkiveras	Ja
Dimension	Nej

Operationell definition

Värdeomängd

Klassifikation/värdeomängd	Arbetskraftsundersökningen
Version	Veckor08
Nivå	Veckor08
Representation	Ej aktuellt

Hade du under referensveckan en överenskommelse om att börja arbeta någonstans?

Namn	Hade du under referensveckan en överenskommelse om att börja arbeta någonstans?
Definition	Hade du under referensveckan en överenskommelse om att börja arbeta någonstans?
Beskrivning	Arb11K.
Standard	Produktstandard
Utgivare av standard	Arbetskraftsundersökningar
Ägare	Arbetskraftsundersökningar
Kopplingsvariabel	Nej
Kommentar	
Referenstid	

Summerbar	Nej
Arkiveras	Ja
Dimension	Nej
Operationell definition	Arbl1K

Värde mängd

Klassifikation/värde mängd	Arbetskraftsundersökningen
Version	JaNej
Nivå	JaNej
Representation	Ej aktuellt

Antal barn 0 år

Namn	Antal barn 0 år
Definition	Antal hemmaboende barn 0 år.
Beskrivning	
Standard	Produktstandard
Utgivare av standard	Socialbidrag
Ägare	Socialbidrag
Kopplingsvariabel	Nej

Kommentar	
Referenstid	
Summerbar	Nej
Arkiveras	Ja
Dimension	Nej
Operationell definition	Ant0

Värde mängd

Klassifikation/värde mängd	Arbetskraftsundersökningen
Version	BarnAntalGrp
Nivå	BarnAntalGrp
Representation	Ej aktuellt

Arbetskraftsstatus, t.o.m 200709

Namn	Arbetskraftsstatus, t.o.m 200709
Definition	Arbetskraftsstatus, definition t.o.m 200709. En tidigare, svensk definition.
Beskrivning	1: Grad=5 el 6 o Akstatus ej=4, 2: Ak1=1 el (Ak3=1 o Ak5=1), 3: Ak2=1 el(Ak4=1 o Ak5=1), 4: Grad=5 el 6 o((Arbl3=1 oArbl5=1 o Arbl19a=1-12) el (Arbl2=1 o Arbl5=1)) o (Utb1a o Utb5a/aa får inte vara=1 samtidigt) 5: Grad=7
Standard	Produktstandard
Utgivare av standard	Arbetskraftsundersökningar
Ägare	Arbetskraftsundersökningar
Kopplingsvariabel	Nej
Kommentar	
Referenstid	
Summerbar	Nej
Arkiveras	Ja
Dimension	Nej
Operationell definition	Akstatus Observera att Utb1aa och Utb5aa utgått 2010

Värde mängd

Klassifikation/värde mängd	Arbetskraftsundersökningen
Version	AkStatus05
Nivå	AKstatus05
Representation	Ej aktuellt

Var du frånvarande från något oavlönat arbete?

Namn	Var du frånvarande från något oavlönat arbete?
Definition	Var du frånvarande från något oavlönat arbete?
Beskrivning	AK4
Standard	Produktstandard
Utgivare av standard	Arbetskraftsundersökningar
Ägare	Arbetskraftsundersökningar
Kopplingsvariabel	Nej
Kommentar	
Referenstid	
Summerbar	Nej
Arkiveras	Ja
Dimension	Nej
Operationell definition	Ak4

Värde mängd

Klassifikation/värde mängd	Arbetskraftsundersökningen
Version	JaNej
Nivå	JaNej
Representation	Ej aktuellt

arbetade du oavlönat i något företag eller jordbruk?

Namn	arbetade du oavlönat i något företag eller jordbruk?
Definition	Arbetade du oavlönat i något företag eller jordbruk?
Beskrivning	Ak3
Standard	Produktstandard
Utgivare av standard	Arbetskraftsundersökningar
Ägare	Arbetskraftsundersökningar
Kopplingsvariabel	Nej
Kommentar	
Referenstid	
Summerbar	Nej
Arkiveras	Ja
Dimension	Nej
Operationell definition	Ak3

Värde mängd

Klassifikation/värde mängd	Arbetskraftsundersökningen
Version	JaNej
Nivå	JaNej
Representation	Ej aktuellt

aktivitetstyp hos arbetsförmedlingen (AF)

Namn	aktivitetstyp hos arbetsförmedlingen (AF)
Definition	Vilken typ av arbetsmarknadspolitiskt program eller aktivitet är det?

Beskrivning	AMPP5
Standard	Produktstandard
Utgivare av standard	Arbetskraftsundersökningar
Ägare	Arbetskraftsundersökningar
Kopplingsvariabel	Nej
Kommentar	
Referenstid	
Summerbar	Nej
Arkiveras	Ja
Dimension	Nej
Operationell definition	AMPP5a/AMPP5aa

Värdeomängd

Klassifikation/värdeomängd	Arbetskraftsundersökningen
Version	AMPP510
Nivå	AMPP510
Representation	Ej aktuellt

anger om man saknar uppgift i utbildningsregistret

Namn	anger om man saknar uppgift i utbildningsregistret
Definition	1= Saknar uppgift/frågorna ska ställas. 0= Har uppgift eller UtbReg frågorna är redan ställda/frågor ska inte ställas

Beskrivning	Anger om man saknar uppgift i utbildningsregistret
Standard	Produktstandard
Utgivare av standard	Arbetskraftsundersökningar
Ägare	Arbetskraftsundersökningar
Kopplingsvariabel	Nej
Kommentar	
Referenstid	
Summerbar	Nej
Arkiveras	Ja
Dimension	Nej
Operationell definition	

Värdeomängd

Klassifikation/värdeomängd	Arbetskraftsundersökningen
Version	VM01ut
Nivå	VM01ut
Representation	Ej aktuellt

antal studietimmar under referensveckan, formella studier, inkl. am.pol.pgm (med ändring införd 2010)

Namn	antal studietimmar under referensveckan, formella studier, inkl. am.pol.pgm (med ändring införd 2010)
Definition	Antal studietimmar under referensveckan, formella studier, inkl. am.pol.pgm (med ändring införd 2010)
Beskrivning	Utb6a, eller (AMPP6d eller AMPP7b)
Standard	Produktstandard
Utgivare av standard	Arbetskraftsundersökningar
Ägare	Arbetskraftsundersökningar

Kopplingsvariabel	Nej
Kommentar	
Referenstid	
Uppgiftskälla	
Summerbar	Nej
Arkiveras	Ja
Dimension	Nej
Operationell definition	Studtim. Härledd variabel

Värde mängd

Klassifikation/värde mängd	Arbetskraftsundersökningen
Version	TimmarPb0
Nivå	TimmarPb0
Representation	Ej aktuellt

antal timmar för arbetsmarknadspolitiskt program (AMPP) hos AF. Ref veck.

Namn	antal timmar för arbetsmarknadspolitiskt program (AMPP) hos AF. Ref veck.
Definition	Antal timmar för arbetsmarknadspolitiskt program (AMPP) hos arbetsförmedlingen (AF). Ref veck.

Beskrivning	AMPP7b
Standard	Produktstandard
Utgivare av standard	Arbetskraftsundersökningar
Ägare	Arbetskraftsundersökningar
Kopplingsvariabel	Nej
Kommentar	
Referenstid	
Summerbar	Nej
Arkiveras	Ja
Dimension	Nej
Operationell definition	AMPP7b

Värde mängd

Klassifikation/värde mängd	Arbetskraftsundersökningen
Version	TimmarPb0
Nivå	TimmarPb0
Representation	Ej aktuellt

antal timmar för arbetsmarknadspolitiskt program (AMPP) hos AF. Tre veckorna innan Ref veck.

Namn	antal timmar för arbetsmarknadspolitiskt program (AMPP) hos AF. Tre veckorna innan Ref veck.
Definition	Antal timmar för arbetsmarknadspolitiskt program (AMPP) hos arbetsförmedlingen (AF). Tre veckorna innan Ref veck.

Beskrivning	AMPP7c
Standard	Produktstandard
Utgivare av standard	Arbetskraftsundersökningar
Ägare	Arbetskraftsundersökningar
Kopplingsvariabel	Nej
Kommentar	

Referenstid	
Summerbar	Nej
Arkiveras	Ja
Dimension	Nej
Operationell definition	AMPP7c

Värde mängd

Klassifikation/värde mängd	Arbetskraftsundersökningen
Version	Timmar3V
Nivå	Timmar3V
Representation	Ej aktuellt

antal timmar för arbetsmarknadsutbildning hos AF. 3 veckor innan ref. veck.

Namn	antal timmar för arbetsmarknadsutbildning hos AF. 3 veckor innan ref. veck.
Definition	Antal timmar för arbetsmarknadsutbildning hos arbetsförmedlingen (AF). 3 veckor innan ref. veck.

Beskrivning	AMPP6e
Standard	Produktstandard
Utgivare av standard	Arbetskraftsundersökningar
Ägare	Arbetskraftsundersökningar
Kopplingsvariabel	Nej

Kommentar	
Referenstid	
Summerbar	Nej
Arkiveras	Ja
Dimension	Nej
Operationell definition	AMPP6e

Värde mängd

Klassifikation/värde mängd	Arbetskraftsundersökningen
Version	Timmar3V
Nivå	Timmar3V
Representation	Ej aktuellt

antal timmar för arbetsmarknadsutbildning hos AF. Ref veck.

Namn	antal timmar för arbetsmarknadsutbildning hos AF. Ref veck.
Definition	Antal timmar för arbetsmarknadsutbildning hos arbetsförmedlingen (AF). Ref veck.

Beskrivning	AMPP6d
Standard	Produktstandard
Utgivare av standard	Arbetskraftsundersökningar
Ägare	Arbetskraftsundersökningar
Kopplingsvariabel	Nej

Kommentar	
Referenstid	
Summerbar	Nej
Arkiveras	Ja
Dimension	Nej
Operationell	AMPP6d

definition

Värde mängd

Klassifikation/värde mängd	Arbetskraftsundersökningen
Version	TimmarPb0
Nivå	TimmarPb0
Representation	Ej aktuellt

antal veckor i deltidfrånvaro i huvudsysslan på grund av sjukdom, anställda

Namn	antal veckor i deltidfrånvaro i huvudsysslan på grund av sjukdom, anställda
Definition	Hur många veckor i rad har du varit frånvarande del av arbetsveckan?
Beskrivning	At4b
Standard	Produktstandard
Utgivare av standard	Arbetskraftsundersökningar
Ägare	Arbetskraftsundersökningar
Kopplingsvariabel	Nej
Kommentar	
Referenstid	
Summerbar	Nej
Arkiveras	Ja
Dimension	Nej
Operationell definition	At4b

Värde mängd

Klassifikation/värde mängd	Arbetskraftsundersökningen
Version	Veckor08
Nivå	Veckor08
Representation	Ej aktuellt

antal veckor i deltidfrånvaro i huvudsysslan på grund av sjukdom, sysselsatta inkl företagare

Namn	antal veckor i deltidfrånvaro i huvudsysslan på grund av sjukdom, sysselsatta inkl företagare
Definition	Hur många veckor har du varit frånvarande från arbetet (huvudsysslan)?
Beskrivning	Anställda:At4b Företagare:At7b
Standard	Produktstandard
Utgivare av standard	Arbetskraftsundersökningar
Ägare	Arbetskraftsundersökningar
Kopplingsvariabel	Nej
Kommentar	
Referenstid	
Summerbar	Nej
Arkiveras	Ja
Dimension	Nej
Operationell definition	Anställda:At4b Företagare:At7b

Värde mängd

Klassifikation/värde mängd	Arbetskraftsundersökningen
Version	Veckor08
Nivå	Veckor08
Representation	Ej aktuellt

antal veckor i deltidfrånvaro på grund av sjukdom, företagare

Namn	antal veckor i deltidfrånvaro på grund av sjukdom, företagare
Definition	Hur många veckor i rad har du varit frånvarande del av arbetsveckan?
Beskrivning	FAt7b
Standard	Produktstandard
Utgivare av standard	Arbetskraftsundersökningar
Ägare	Arbetskraftsundersökningar
Kopplingsvariabel	Nej
Kommentar	
Referenstid	
Summerbar	Nej
Arkiveras	Ja
Dimension	Nej
Operationell definition	

Värdeomängd

Klassifikation/värdeomängd	Arbetskraftsundersökningen
Version	Veckor08
Nivå	Veckor08
Representation	Ej aktuellt

antal år i eftergymnasial utbildning. för personer som saknar uppgift i utbildningsregistret.

Namn	antal år i eftergymnasial utbildning. för personer som saknar uppgift i utbildningsregistret.
Definition	Hur många år har du studerat vid universitet/ högskola (eller annan eftergymnasialutbildning)?
Beskrivning	UtbReg2. IFUtbReg1=1,2 THEN UtbReg2=1
Standard	Produktstandard
Utgivare av standard	Arbetskraftsundersökningar
Ägare	Arbetskraftsundersökningar
Kopplingsvariabel	Nej
Kommentar	
Referenstid	
Summerbar	Nej
Arkiveras	Ja
Dimension	Nej
Operationell definition	

Värdeomängd

Klassifikation/värdeomängd	Arbetskraftsundersökningen
Version	UtbReg2_08
Nivå	UtbReg2_08
Representation	Ej aktuellt

antal år i grund-, gymnasie och yrkesskola, för personer som saknar uppgift i utbildningsregistret.

Namn	antal år i grund-, gymnasie och yrkesskola, för personer som saknar uppgift i utbildningsregistret.
Definition	Hur många år har du sammanlagt gått i grund-, gymnasie-, yrkesskola?
Beskrivning	UtbReg1

Standard	Produktstandard
Utgivare av standard	Arbetskraftsundersökningar
Ägare	Arbetskraftsundersökningar
Kopplingsvariabel	Nej
Kommentar	
Referenstid	
Summerbar	Nej
Arkiveras	Ja
Dimension	Nej

Operationell
definition

Värdeomängd

Klassifikation/värdeomängd	Arbetskraftsundersökningen
Version	UtbReg1_08
Nivå	UtbReg1_08
Representation	Ej aktuellt

arbete enbart på dagtid i huvudsysslan (sysselsatta exkl. personer med tillfälligt arbete ref.veckan)

Namn	arbete enbart på dagtid i huvudsysslan (sysselsatta exkl. personer med tillfälligt arbete ref.veckan)
Definition	Arbetar du enbart på dagtid?
Beskrivning	Intervjuperson, härledd variabel
Standard	Produktstandard
Utgivare av standard	Arbetskraftsundersökningar
Ägare	Arbetskraftsundersökningar
Kopplingsvariabel	Nej
Kommentar	
Referenstid	
Uppgiftskälla	
Summerbar	Nej
Arkiveras	Ja
Dimension	Nej
Operationell definition	Om KHu24=1 så HuArbDagtid = 2,. annars enligt Hu23a

Värdeomängd

Klassifikation/värdeomängd	Arbetskraftsundersökningen
Version	JaNejPb
Nivå	JaNejPb
Representation	Ej aktuellt

arbete hemifrån egna bostaden i huvudsysslan, frekvens

Namn	arbete hemifrån egna bostaden i huvudsysslan, frekvens
Definition	Arbetar du hemifrån bostaden minst hälften av dina arbetsdagar? (Huvudsysslan.)
Beskrivning	Intervjuperson
Standard	Produktstandard
Utgivare av standard	Arbetskraftsundersökningar
Ägare	Arbetskraftsundersökningar

Kopplingsvariabel	Nej
Kommentar	
Referenstid	
Uppgiftskälla	
Summerbar	Nej
Arkiveras	Nej
Dimension	Nej
Operationell definition	Hu29b/bb

Värde mängd

Klassifikation/värde mängd	Arbetskraftsundersökningen
Version	JaNejPb
Nivå	JaNejPb
Representation	Ej aktuellt

arbete som utförs hemifrån den egna bostaden i huvudsysslan

Namn	arbete som utförs hemifrån den egna bostaden i huvudsysslan
Definition	Arbetar du någonting hemifrån den egna bostaden? (Huvudsysslan.)
Beskrivning	Intervjuperson
Standard	Produktstandard
Utgivare av standard	Arbetskraftsundersökningar
Ägare	Arbetskraftsundersökningar
Kopplingsvariabel	Nej
Kommentar	
Referenstid	
Uppgiftskälla	
Summerbar	Nej
Arkiveras	Nej
Dimension	Nej
Operationell definition	Hu29a

Värde mängd

Klassifikation/värde mängd	Arbetskraftsundersökningen
Version	JaNejPb
Nivå	JaNejPb
Representation	Ej aktuellt

arbetsökande som är heltidsstuderande (med ändring inför 2010)

Namn	arbetsökande som är heltidsstuderande (med ändring inför 2010)
Definition	Arbetsökande som är heltidsstuderande (med ändring inför 2010). Beträktas som arbetslösa enligt internationell definition
Beskrivning	[1] om ((Utb1a=1 och Utb5a =1) eller om (AMPP5a/aa=1-10, 87, 88, 98, 99 och AMPP2a/aa/aaa=1 och (AMPP6c=1 eller AMPP7a=1))) och (Grad=5 eller 6) och ((Arbl3=1 och Arbl15=1 och Arbl19a=1-12) el (Arbl2=1 och Arbl15=1)) (Dvs heltidsstud u arb som sökt aktivt o kunnat, el som avvaktar nytt arb o kunnat). [0] annars.
Standard	Produktstandard
Utgivare av standard	Arbetskraftsundersökningar
Ägare	Arbetskraftsundersökningar

Kopplingsvariabel	Nej
Kommentar	
Referenstid	
Uppgiftskälla	
Summerbar	Nej
Arkiveras	Ja
Dimension	Nej
Operationell definition	LatSokStud Härledd

Värde mängd

Klassifikation/värde mängd	Arbetskraftsundersökningen
Version	LatSokStud05
Nivå	LatSokStud05
Representation	Ej aktuellt

bisyslans yrkeskod på 1-siffernivå

Namn	bisyslans yrkeskod på 1-siffernivå
Definition	yrkeskod ISCO08 i bisyslan (ensiffernivå)
Beskrivning	Yrke enligt ISCO08 1-siffernivå i bisyslan
Standard	Standard fastställd av SCB
Utgivare av standard	
Ägare	Arbetskraftsundersökningar
Kopplingsvariabel	Nej
Kommentar	
Referenstid	
Uppgiftskälla	Yrkesregistret Grundregister (Yrkesreg)
Summerbar	Nej
Arkiveras	Ja
Dimension	Nej
Operationell definition	Bi9a och Bi9b, kodning till 1-siffernivå enligt ISCO08

Värde mängd

Klassifikation/värde mängd	ISCO
Version	International Standard Classification of Occupations 2008 (ISCO-08)
Nivå	Yrkesområde
Representation	Ej aktuellt

bisyslans yrkeskod på 2-siffernivå

Namn	bisyslans yrkeskod på 2-siffernivå
Definition	yrkeskod ISCO08 i bisyslan (tvåssiffernivå)
Beskrivning	Yrke enligt ISCO08 2-siffernivå i bisyslan
Standard	Standard fastställd av SCB
Utgivare av standard	
Ägare	Arbetskraftsundersökningar
Kopplingsvariabel	Nej
Kommentar	
Referenstid	
Uppgiftskälla	Yrkesregistret Grundregister (Yrkesreg)
Summerbar	Nej
Arkiveras	Ja

Dimension Nej
 Operationell definition Bi9a och Bi9b, kodning till 2-siffernivå enligt ISCO08

Värde­mängd

Klassifikation/värde­mängd ISCO
 Version International Standard Classification of Occupations 2008 (ISCO-08)
 Nivå Huvudgrupp
 Representation Ej aktuellt

bisys­slans yrkeskod på 3-siffernivå

Namn bisys­slans yrkeskod på 3-siffernivå
 Definition yrkeskod ISCO08 i bisys­slan (tresiffernivå)
 Beskrivning Yrke enligt ISCO08 3-siffernivå i bisys­slan
 Standard Standard fastställd av SCB
 Utgivare av standard
 Ägare Arbetskraftsundersökningar
 Kopplingsvariabel Nej
 Kommentar
 Referenstid
 Uppgiftskälla Yrkesregistret Grundregister (Yrkesreg)
 Summerbar Nej
 Arkiveras Ja
 Dimension Nej
 Operationell definition

Värde­mängd

Klassifikation/värde­mängd ISCO
 Version International Standard Classification of Occupations 2008 (ISCO-08)
 Nivå Yrkesgrupp
 Representation Ej aktuellt

bisys­slans yrkeskod på 4-siffernivå

Namn bisys­slans yrkeskod på 4-siffernivå
 Definition yrkeskod ISCO08 i bisys­slan (fysiffernivå)
 Beskrivning Yrke enligt ISCO08 4-siffernivå i bisys­slan
 Standard Standard fastställd av SCB
 Utgivare av standard
 Ägare Arbetskraftsundersökningar
 Kopplingsvariabel Nej
 Kommentar
 Referenstid
 Uppgiftskälla Yrkesregistret Grundregister (Yrkesreg)
 Summerbar Nej
 Arkiveras Nej
 Dimension Nej
 Operationell definition Bi9a och Bi9b, kodning till 4-siffernivå enligt ISCO08

Värde­mängd

Klassifikation/värde­mängd ISCO
 Version International Standard Classification of Occupations 2008 (ISCO-08)
 Nivå Undergrupper
 Representation Ej aktuellt

deltagande i aktivitet/program hos AF 3 veckorna innan ref. veckan

Namn	deltagande i aktivitet/program hos AF 3 veckorna innan ref. veckan
Definition	Deltagande i aktivitet/program hos AF 3 veckorna innan ref. veckan
Beskrivning	AMPP3
Standard	Produktstandard
Utgivare av standard	Arbetskraftsundersökningar
Ägare	Arbetskraftsundersökningar
Kopplingsvariabel	Nej
Kommentar	
Referenstid	
Uppgiftskälla	
Summerbar	Nej
Arkiveras	Ja
Dimension	Nej
Operationell definition	AMPP3

Värdeomängd

Klassifikation/värdeomängd	Arbetskraftsundersökningen
Version	JaNejPb
Nivå	JaNejPb
Representation	Ej aktuellt

deltagande i aktivitet/program hos AF referensveckan

Namn	deltagande i aktivitet/program hos AF referensveckan
Definition	1) (Om Utb2=9-19.87) AMPP2aaa 2) Annars (Om Omb14=1 eller Arbl 17=1) AMPP2aa, 3) Övriga AMPP2a
Beskrivning	Deltagande i aktivitet/program hos AF referensveckan
Standard	Produktstandard
Utgivare av standard	Arbetskraftsundersökningar
Ägare	Arbetskraftsundersökningar
Kopplingsvariabel	Nej
Kommentar	
Referenstid	
Uppgiftskälla	
Summerbar	Nej
Arkiveras	Ja
Dimension	Nej
Operationell definition	AMPP2

Värdeomängd

Klassifikation/värdeomängd	Arbetskraftsundersökningen
Version	JaNejPb
Nivå	JaNejPb
Representation	Ej aktuellt

ersättning från försäkringskassan

Namn	ersättning från försäkringskassan
Definition	Ersättning från försäkringskassan
Beskrivning	AMPP4
Standard	Produktstandard

Utgivare av standard	Arbetskraftsundersökningar
Ägare	Arbetskraftsundersökningar
Kopplingsvariabel	Nej
Kommentar	
Referenstid	
Summerbar	Nej
Arkiveras	Ja
Dimension	Nej
Operationell definition	AMPP4

Värdeomängd

Klassifikation/värdeomängd	Arbetskraftsundersökningen
Version	AMPP410
Nivå	AMPP410
Representation	Ej aktuellt

examensår för högsta avslutade utbildning. för personer som saknar uppgift i utbildningsregistret.

Namn	examensår för högsta avslutade utbildning. för personer som saknar uppgift i utbildningsregistret.
Definition	UtbReg3. Om Utb2=1 och UtbReg1=1,2 THEN 7777
Beskrivning	Vilket år tog du din högsta examen?
Standard	Produktstandard
Utgivare av standard	Arbetskraftsundersökningar
Ägare	Arbetskraftsundersökningar
Kopplingsvariabel	Nej
Kommentar	
Referenstid	
Summerbar	Nej
Arkiveras	Ja
Dimension	Nej
Operationell definition	

Värdeomängd

Klassifikation/värdeomängd	Arbetskraftsundersökningen
Version	UtbReg3_08
Nivå	UtbReg3_08
Representation	Ej aktuellt

facklig ansluten ställs endast till de utan arbete

Namn	facklig ansluten ställs endast till de utan arbete
Definition	Är du fackligt ansluten?
Beskrivning	Fackarb1
Standard	Produktstandard
Utgivare av standard	Arbetskraftsundersökningar
Ägare	Arbetskraftsundersökningar
Kopplingsvariabel	Nej
Kommentar	
Referenstid	
Summerbar	Nej

Arkiveras Ja
 Dimension Nej
 Operationell definition Fackarb11

Värde mängd

Klassifikation/värde mängd Arbetskraftsundersökningen
 Version JaNejPb
 Nivå JaNejPb
 Representation Ej aktuellt

Fackligt anslutna endast anställda

Namn Fackligt anslutna endast anställda
 Definition Är du fackligt ansluten
 Beskrivning FackAnst1
 Standard Produktstandard
 Utgivare av standard Arbetskraftsundersökningar
 Ägare Arbetskraftsundersökningar
 Kopplingsvariabel Nej
 Kommentar
 Referenstid
 Summerbar Nej
 Arkiveras Ja
 Dimension Nej
 Operationell definition FackAnst1

Värde mängd

Klassifikation/värde mängd Arbetskraftsundersökningen
 Version JaNejPb
 Nivå JaNejPb
 Representation Ej aktuellt

folkhögskolestudier, nivå (med ändring införd 2010)

Namn folkhögskolestudier, nivå (med ändring införd 2010)
 Definition Studerade du på grundskolenivå, gymnasial nivå eller eftergymnasial nivå?
 (med ändring införd 2010)
 Beskrivning 1-3 om Utb3b eller (AMPP5a=1 och ((AMPP6a=1-3 4 om AMPP5a=1 och
 AMPP6a=4 annars 8,9 om (Utb3 eller AMPP6a =8,9)
 Standard Produktstandard
 Utgivare av standard Arbetskraftsundersökningar
 Ägare Arbetskraftsundersökningar
 Kopplingsvariabel Nej
 Kommentar
 Referenstid
 Uppgiftskälla
 Summerbar Nej
 Arkiveras Ja
 Dimension Nej
 Operationell definition StudNivaFhsk Intervjuperson, härledd variabel

Värde mängd

Klassifikation/värde mängd	Arbetskraftsundersökningen
Version	StudNivaFhsk10
Nivå	StudNivaFhsk10
Representation	Ej aktuellt

formella studier under de tre veckorna innan referensveckan (med ändring införd 2010)

Namn	formella studier under de tre veckorna innan referensveckan (med ändring införd 2010)
Definition	Var du inskriven som aktiv studerande i någon skola under de tre veckorna innan referensveckan? (med ändring införd 2010)
Beskrivning	[1] om Utb1b
Standard	Produktstandard
Utgivare av standard	Arbetskraftsundersökningar
Ägare	Arbetskraftsundersökningar
Kopplingsvariabel	Nej
Kommentar	
Referenstid	
Uppgiftskälla	
Summerbar	Nej
Arkiveras	Ja
Dimension	Nej
Operationell definition	Utb1b

Värde mängd

Klassifikation/värde mängd	Arbetskraftsundersökningen
Version	JaNejSommarlov
Nivå	JaNejSommarlov
Representation	Ej aktuellt

formella studier, inkl. am.pol.pgm, under de tre veckorna innan referensveckan (med ändring 2010)

Namn	formella studier, inkl. am.pol.pgm, under de tre veckorna innan referensveckan (med ändring 2010)
Definition	Var du inskriven som aktiv studerande i någon skola under de tre veckorna innan referensveckan? (med ändring 2010)
Beskrivning	[1] om Utb1b=1 eller om AMPP5a/aa=1-10, 87, 88 och AMPP3=1 Annars [2] om Utb1b=2 eller om AMPP5a/aa=1-10, 87, 88 och AMPP3=2 Annars [3] om Utb1b=3 Annars [8] om Utb1b=8 eller om AMPP5a/aa=1-10, 87, 88 och AMPP3=8 Annars [9] om Utb1b=9 eller om AMPP5a/aa=1-10, 87, 88 och AMPP3=9
Standard	Produktstandard
Utgivare av standard	Arbetskraftsundersökningar
Ägare	Arbetskraftsundersökningar
Kopplingsvariabel	Nej
Kommentar	
Referenstid	

Summerbar Nej
 Arkiveras Ja
 Dimension Nej
 Operationell definition Utb1bAMPP3 Härledd variabel

Värde­mängd

Klassifikation/värde­mängd Arbetskraftsundersökningen
 Version JaNejSommarlov
 Nivå JaNejSommarlov
 Representation Ej aktuellt

formella studier, inkl. am.pol.pgm, under referensveckan (med ändring införd 2010)

Namn formella studier, inkl. am.pol.pgm, under referensveckan (med ändring införd 2010)
 Definition Var du inskriven som aktiv studerande i någon skola under referensveckan? (med ändring införd 2010)
 Beskrivning [1] om Utb1a=1 eller om (AMPP5a=1-10, 87, 88, 98, 99 och AMPP2a/aa/aaa=1) Annars [2] om Utb1a=2 eller om AMPP2a/aa/aaa=2 Annars [3] om Utb1a=3 Annars [8] om Utb1a=8 eller om AMPP2a/aa/aaa=8 Annars [9] om Utb1a=9 eller om AMPP2a/aa/aaa=9
 Standard Produktstandard
 Utgivare av standard Arbetskraftsundersökningar
 Ägare Arbetskraftsundersökningar
 Kopplingsvariabel Nej
 Kommentar
 Referenstid
 Uppgiftskälla
 Summerbar Nej
 Arkiveras Ja
 Dimension Nej
 Operationell definition STUD Härledd variabel

Värde­mängd

Klassifikation/värde­mängd Arbetskraftsundersökningen
 Version JaNejSommarlov
 Nivå JaNejSommarlov
 Representation Ej aktuellt

Hade du ett arbete även under referensveckan?

Namn Hade du ett arbete även under referensveckan?
 Definition Hade du ett arbete även under referensveckan?
 Beskrivning Ak1KUA
 Standard Produktstandard
 Utgivare av standard Arbetskraftsundersökningar
 Ägare Arbetskraftsundersökningar
 Kopplingsvariabel Nej
 Kommentar
 Referenstid

Summerbar	Nej
Arkiveras	Ja
Dimension	Nej
Operationell definition	Ak1KUA

Värde mängd

Klassifikation/värde mängd	Arbetskraftsundersökningen
Version	JaNej
Nivå	JaNej
Representation	Ej aktuellt

hel- eller deltidsarbete i huvudsysslan AKU2008

Namn	hel- eller deltidsarbete i huvudsysslan AKU2008
Definition	Arbetar du heltid eller deltid (i huvudsysslan)?
Beskrivning	HU16
Standard	Produktstandard
Utgivare av standard	Arbetskraftsundersökningar
Ägare	Arbetskraftsundersökningar
Kopplingsvariabel	Nej
Kommentar	
Referenstid	
Summerbar	Nej
Arkiveras	Nej
Dimension	Nej

Operationell definition

Värde mängd

Klassifikation/värde mängd	Arbetskraftsundersökningen
Version	HelDel05
Nivå	HelDel05
Representation	Ej aktuellt

heltidsanställning i botten i huvudsysslan (anställda som arbetar deltid, exkl. personer som kallas vid behov eller som hade tillfälligt arbete ref.veckan)

Namn	heltidsanställning i botten i huvudsysslan (anställda som arbetar deltid, exkl. personer som kallas vid behov eller som hade tillfälligt arbete ref.veckan)
Definition	Har du en heltidsanställning i botten (i huvudsysslan)?
Beskrivning	HuHelBott
Standard	Produktstandard
Utgivare av standard	Arbetskraftsundersökningar
Ägare	Arbetskraftsundersökningar
Kopplingsvariabel	Nej
Kommentar	
Referenstid	
Summerbar	Nej
Arkiveras	Ja
Dimension	Nej
Operationell definition	härledd från Hu18

Värde­mängd

Klassifikation/värde­mängd	Arbetskraftsundersökningen
Version	JaNejPb
Nivå	JaNejPb
Representation	Ej aktuellt

heltidsarbete- eller deltidsarbete i huvudsysslan

Namn	heltidsarbete- eller deltidsarbete i huvudsysslan
Definition	Arbetar du heltid eller deltid (i huvudsysslan)?
Beskrivning	Intervjuperson, härledd variabel
Standard	Produktstandard
Utgivare av standard	Arbetskraftsundersökningar
Ägare	Arbetskraftsundersökningar
Kopplingsvariabel	Nej
Kommentar	
Referenstid	
Uppgiftskälla	
Summerbar	Nej
Arkiveras	Ja
Dimension	Nej
Operationell definition	Om (Hu8=9 eller 11 och 35 = HuFaktTim = 168) så HuHeltidDeltid = 1 Om (Hu8=9 eller 11 och 1 = HuFaktTim < 35) så HuHeltidDeltid = 2 Om (Hu8=9 eller 11) och inget av ovanstående gäller, så HuHeltidDeltid = 9 Annars enligt fråga Hu16

Värde­mängd

Klassifikation/värde­mängd	Arbetskraftsundersökningen
Version	HelDel05
Nivå	HelDel05
Representation	Ej aktuellt

hur länge har man velat och kunnat öka sin arbetstid

Namn	hur länge har man velat och kunnat öka sin arbetstid
Definition	Du sa att du vill och kan öka din arbetstid. Hur många veckor i rad har det varit så?
Beskrivning	Omb10b
Standard	Produktstandard
Utgivare av standard	Arbetskraftsundersökningar
Ägare	Arbetskraftsundersökningar
Kopplingsvariabel	Nej
Kommentar	
Referenstid	
Summerbar	Nej
Arkiveras	Ja
Dimension	Nej
Operationell definition	Omb10b

Värde­mängd

Klassifikation/värde­mängd	Arbetskraftsundersökningen
----------------------------	----------------------------

Version Veckor08
 Nivå Veckor08
 Representation Ej aktuellt

huvudsaklig verksamhet (med införd ändring 2010)

Namn huvudsaklig verksamhet (med införd ändring 2010)
 Definition Vad betraktar du dig huvudsakligen som?
 Beskrivning Svar enligt Verks1. Grupper som inte besvarar frågan Verks1: [1] Om Heltidssysselsatt och i arbete (Hu16=1 och AT13, Bi12 el Fat3>0) [2] Om heltids-studerande (Utb1a=1 och Utb5a/aa =1) eller om (AMPP5a/aa=1-10, 87, 88, 98, 99 och AMPP2a/aa/aaa=1 och (AMPP6c=1 eller AMPP7a=1)) [3] Om Arbets sökande ((Arbl3=1 och Arbl15=1 och Arbl19a=1-12) el (Arbl2=1 och Arbl15=1))
 Standard Produktstandard
 Utgivare av standard Arbetskraftsundersökningar
 Ägare Arbetskraftsundersökningar
 Kopplingsvariabel Nej
 Kommentar
 Referenstid
 Uppgiftskälla
 Summerbar Nej
 Arkiveras Ja
 Dimension Nej
 Operationell definition Huvudverk. Härledd

Värde mängd

Klassifikation/värde mängd Arbetskraftsundersökningen
 Version HuvudVerk
 Nivå HuvudVerk
 Representation Ej aktuellt

huvudsysslans yrkeskod på 1-siffernivå

Namn huvudsysslans yrkeskod på 1-siffernivå
 Definition yrkeskod ISCO08 i huvudsysslan (ensiffernivå)
 Beskrivning Yrke enligt ISCO08 1-siffernivå i huvudsysslan
 Standard Produktstandard
 Utgivare av standard Arbetskraftsundersökningar
 Ägare Arbetskraftsundersökningar
 Kopplingsvariabel Nej
 Kommentar
 Referenstid
 Uppgiftskälla Yrkesregistret Grundregister (Yrkesreg)
 Summerbar Nej
 Arkiveras Ja
 Dimension Nej
 Operationell definition Hu14a och Hu14b, kodning till 1-siffernivå enligt ISCO08

Värde mängd

Klassifikation/värde mängd ISCO

Version International Standard Classification of Occupations 2008 (ISCO-08)
 Nivå Yrkesområde
 Representation Ej aktuellt

huvudsysslans yrkeskod på 2-siffernivå

Namn huvudsysslans yrkeskod på 2-siffernivå
 Definition yrkeskod ISCO08 i huvudsysslan (tvåsiffernivå)
 Beskrivning Yrke enligt ISCO08 2-siffernivå i huvudsysslan
 Standard Standard fastställd av SCB
 Utgivare av standard
 Ägare Arbetskraftsundersökningar
 Kopplingsvariabel Nej
 Kommentar
 Referenstid
 Uppgiftskälla Yrkesregistret Grundregister (Yrkesreg)
 Summerbar Nej
 Arkiveras Nej
 Dimension Nej
 Operationell definition Hu14a och Hu14b, kodning till 2-siffernivå enligt ISCO08

Värdeomängd

Klassifikation/värdeomängd ISCO
 Version International Standard Classification of Occupations 2008 (ISCO-08)
 Nivå Huvudgrupp
 Representation Ej aktuellt

huvudsysslans yrkeskod på 3-siffernivå

Namn huvudsysslans yrkeskod på 3-siffernivå
 Definition yrkeskod ISCO08 i huvudsysslan (tresiffernivå)
 Beskrivning Yrke enligt ISCO08 3-siffernivå i huvudsysslan
 Standard Standard fastställd av SCB
 Utgivare av standard
 Ägare Arbetskraftsundersökningar
 Kopplingsvariabel Nej
 Kommentar
 Referenstid
 Uppgiftskälla Yrkesregistret Grundregister (Yrkesreg)
 Summerbar Nej
 Arkiveras Ja
 Dimension Nej
 Operationell definition

Värdeomängd

Klassifikation/värdeomängd ISCO
 Version International Standard Classification of Occupations 2008 (ISCO-08)
 Nivå Yrkesgrupp
 Representation Ej aktuellt

huvudsysslans yrkeskod på 4-siffernivå

Namn huvudsysslans yrkeskod på 4-siffernivå
 Definition yrkeskod ISCO08 i huvudsysslan (fyr-siffernivå)
 Beskrivning Yrke enligt ISCO08 4-siffernivå i huvudsysslan

Standard	Produktstandard
Utgivare av standard	Arbetskraftsundersökningar
Ägare	Arbetskraftsundersökningar
Kopplingsvariabel	Nej
Kommentar	
Referenstid	
Uppgiftskälla	Yrkesregistret Grundregister (Yrkesreg)
Summerbar	Nej
Arkiveras	Ja
Dimension	Nej
Operationell definition	Hu14a och Hu14b, kodning till 4-siffernivå enligt ISCO08

Värdeomängd

Klassifikation/värdeomängd	ISCO
Version	International Standard Classification of Occupations 2008 (ISCO-08)
Nivå	Undergrupper
Representation	Ej aktuellt

inriktning för högsta avslutade utbildning. för personer som saknar uppgift i utbildningsregistret.

Namn	inriktning för högsta avslutade utbildning. för personer som saknar uppgift i utbildningsregistret.
Definition	UtbReg4. IFUtbReg1=1,2 THEN UtbReg4=1
Beskrivning	Vilken inriktning har din högsta utbildning?
Standard	Produktstandard
Utgivare av standard	Arbetskraftsundersökningar
Ägare	Arbetskraftsundersökningar
Kopplingsvariabel	Nej
Kommentar	
Referenstid	
Summerbar	Nej
Arkiveras	Ja
Dimension	Nej
Operationell definition	

Värdeomängd

Klassifikation/värdeomängd	Arbetskraftsundersökningen
Version	UtbReg4_08
Nivå	UtbReg4_08
Representation	Ej aktuellt

inskriven på arbetsförmedlingen, de senaste 4 veckorna

Namn	inskriven på arbetsförmedlingen, de senaste 4 veckorna
Definition	Inskrivning på arbetsförmedlingen, de senaste 4 veckorna
Beskrivning	AMPP1
Standard	Produktstandard
Utgivare av standard	Arbetskraftsundersökningar
Ägare	Arbetskraftsundersökningar
Kopplingsvariabel	Nej
Kommentar	

Referenstid
 Uppgiftskälla
 Summerbar Nej
 Arkiveras Ja
 Dimension Nej

Operationell definition

Värde mängd

Klassifikation/värde mängd Arbetskraftsundersökningen
 Version JaNejPb
 Nivå JaNejPb
 Representation Ej aktuellt

kontroll om både TA och aktivitet hos AF för TA

Namn kontroll om både TA och aktivitet hos AF för TA
 Definition Kontroll om både tidsbegränsad anställning (TA) och aktivitet hos AF för TA
 Beskrivning AMPP2b
 Standard Produktstandard
 Utgivare av standard Arbetskraftsundersökningar
 Ägare Arbetskraftsundersökningar
 Kopplingsvariabel Nej
 Kommentar
 Referenstid
 Summerbar Nej
 Arkiveras Ja
 Dimension Nej
 Operationell definition AMPP2b

Värde mängd

Klassifikation/värde mängd Arbetskraftsundersökningen
 Version AMPP2b10
 Nivå AMPP2b10
 Representation Ej aktuellt

kontrollfråga K3UA

Namn kontrollfråga K3UA
 Definition Har du sökt arbete hela tiden?
 Beskrivning K3UAa/aa
 Standard Produktstandard
 Utgivare av standard Arbetskraftsundersökningar
 Ägare Arbetskraftsundersökningar
 Kopplingsvariabel Nej
 Kommentar
 Referenstid
 Summerbar Nej
 Arkiveras Ja
 Dimension Nej
 Operationell definition K3UAa/aa

Värde mängd

Klassifikation/värde mängd	Arbetskraftsundersökningen
Version	Ja_Nej1
Nivå	Ja_Nej1
Representation	Ej aktuellt

kontrollfråga KFact1a

Namn	kontrollfråga KFact1a
Definition	Är du fortfarande ansluten till ...?
Beskrivning	KFact1a
Standard	Produktstandard
Utgivare av standard	Arbetskraftsundersökningar
Ägare	Arbetskraftsundersökningar
Kopplingsvariabel	Nej
Kommentar	
Referenstid	
Uppgiftskälla	
Summerbar	Nej
Arkiveras	Ja
Dimension	Nej
Operationell definition	KFact1a

Värde mängd

Klassifikation/värde mängd	Arbetskraftsundersökningen
Version	KFact1a
Nivå	KFact1a
Representation	Ej aktuellt

kontrollfråga KFact1b

Namn	kontrollfråga KFact1b
Definition	Förra gången var du inte fackligt ansluten. Är du det nu?
Beskrivning	KFact1b
Standard	Produktstandard
Utgivare av standard	Arbetskraftsundersökningar
Ägare	Arbetskraftsundersökningar
Kopplingsvariabel	Nej
Kommentar	
Referenstid	
Uppgiftskälla	
Summerbar	Nej
Arkiveras	Ja
Dimension	Nej
Operationell definition	KFact1b

Värde mängd

Klassifikation/värde mängd	Arbetskraftsundersökningen
Version	JaNejPb
Nivå	JaNejPb
Representation	Ej aktuellt

kurs/aktivitet på arbetstid eller fritid under de tre veckorna innan referensveckan

Namn	kurs/aktivitet på arbetstid eller fritid under de tre veckorna innan referensveckan
Definition	Deltog du i någon kurs /aktivitet på arbetstid eller fritid under de tre veckorna innan referensveckan?
Beskrivning	Utb13
Standard	Produktstandard
Utgivare av standard	Arbetskraftsundersökningar
Ägare	Arbetskraftsundersökningar
Kopplingsvariabel	Nej
Kommentar	
Referenstid	
Summerbar	Nej
Arkiveras	Ja
Dimension	Nej
Operationell definition	Utb13

Värdeomängd

Klassifikation/värdeomängd	Arbetskraftsundersökningen
Version	JaNejPb
Nivå	JaNejPb
Representation	Ej aktuellt

kurs/aktivitet på fritiden under referensveckan, antal timmar

Namn	kurs/aktivitet på fritiden under referensveckan, antal timmar
Definition	Hur många timmar deltog du i kurs /aktivitet på fritiden under referensveckan?
Beskrivning	StudFrit härledd från Utb9
Standard	Produktstandard
Utgivare av standard	Arbetskraftsundersökningar
Ägare	Arbetskraftsundersökningar
Kopplingsvariabel	Nej
Kommentar	
Referenstid	
Summerbar	Nej
Arkiveras	Nej
Dimension	Nej
Operationell definition	StudFrit härledd från Utb9

Värdeomängd

Klassifikation/värdeomängd	Arbetskraftsundersökningen
Version	JaNejPb
Nivå	JaNejPb
Representation	Ej aktuellt

Kurs/aktivitet timmar

Namn	Kurs/aktivitet timmar
Definition	Deltog du i någon kurs/aktivitet på arbetstid eller fritid under de tre veckorna innan referensveckan

Beskrivning	Hur många timmar deltog du i kurs/aktivitet på arbetstid eller fritid under de tre veckorna innan referensveckan
Standard	Produktstandard
Utgivare av standard	Arbetskraftsundersökningar
Ägare	Arbetskraftsundersökningar
Kopplingsvariabel	Nej
Kommentar	
Referenstid	
Summerbar	Nej
Arkiveras	Nej
Dimension	Nej
Operationell definition	UTB14

Värde mängd

Klassifikation/värde mängd	Arbetskraftsundersökningen
Version	TimmarPbEj0
Nivå	TimmarPbEj0
Representation	Ej aktuellt

Latent arbetssökande från 200710

Namn	Latent arbetssökande från 200710
Definition	Latent arbetssökande från 200710
Beskrivning	Härledd variabel
Standard	Produktstandard
Utgivare av standard	Arbetskraftsundersökningar
Ägare	Arbetskraftsundersökningar
Kopplingsvariabel	Nej
Kommentar	
Referenstid	
Uppgiftskälla	
Summerbar	Nej
Arkiveras	Nej
Dimension	Nej
Operationell definition	1 om ArbStatus=1 och Arbl15=1 och Arbl4a=1 (Kunnat och velat arbeta) 0 annars

Värde mängd

Klassifikation/värde mängd	Arbetskraftsundersökningen
Version	LatentSok
Nivå	LatentSok
Representation	Ej aktuellt

Näringsgren (tvåsifferkod) för ett år sedan (rotgr. 2, 7)

Namn	Näringsgren (tvåsifferkod) för ett år sedan (rotgr. 2, 7)
Definition	Näringsgren (tvåsifferkod) för ett år sedan
Beskrivning	
Standard	Produktstandard
Utgivare av standard	Arbetskraftsundersökningar
Ägare	Arbetskraftsundersökningar

Kopplingsvariabel	Nej
Kommentar	
Referenstid	
Summerbar	Nej
Arkiveras	Ja
Dimension	Nej
Operationell definition	Rot.gr. 2: Enl. svar på frågorna ArVerks5a-d och ArVerks6. Up som är sysselsatt och började jobbet för 1 år sedan eller mer får inte frågorna, utan HuSNI2007_2 gäller.. Rot.gr. 7: HuSNI2007_2 för 1 år sedan.

Värde mängd

Klassifikation/värde mängd	SNI
Version	Standard för svensk näringsgrensindelning 2007, Aktiviteter
Nivå	Huvudgrupp
Representation	Ej aktuellt

näringsgren SNI2007 (enbokstavskod) i bisysslan

Namn	näringsgren SNI2007 (enbokstavskod) i bisysslan
Definition	Näringsgren SNI2007 (enbokstavskod) i bisysslan
Beskrivning	Intervjupersonen, svaret kodas
Standard	Produktstandard
Utgivare av standard	Arbetskraftsundersökningar
Ägare	Arbetskraftsundersökningar
Kopplingsvariabel	Nej
Kommentar	
Referenstid	
Summerbar	Nej
Arkiveras	Ja
Dimension	Nej
Operationell definition	Bi3a-d och Bi4

Värde mängd

Klassifikation/värde mängd	SNI
Version	Standard för svensk näringsgrensindelning 2007, Aktiviteter
Nivå	Avdelning
Representation	Ej aktuellt

näringsgren SNI2007 (enbokstavskod) i huvudsysslan

Namn	näringsgren SNI2007 (enbokstavskod) i huvudsysslan
Definition	Näringsgren SNI2007 (enbokstavskod) i huvudsysslan
Beskrivning	Intervjuperson, svaret kodas
Standard	Produktstandard
Utgivare av standard	Arbetskraftsundersökningar
Ägare	Arbetskraftsundersökningar
Kopplingsvariabel	Nej
Kommentar	
Referenstid	
Uppgiftskälla	
Summerbar	Nej
Arkiveras	Ja
Dimension	Nej

Operationell definition Hu1a-d och Hu2

Värde­mängd

Klassifikation/värde­mängd SNI
 Version Standard för svensk näringsgrensindelning 2007, Aktiviteter
 Nivå Avdelning
 Representation Ej aktuellt

näringsgren SNI2007 (enbokstavskod) i senaste arb, pers u arb som haft arb sen. 8 åren

Namn näringsgren SNI2007 (enbokstavskod) i senaste arb, pers u arb som haft arb sen. 8 åren
 Definition Näringsgren SNI2007 (enbokstavskod) i senaste arbete
 Beskrivning Intervjupersonen, svaret kodalas
 Standard Produktstandard
 Utgivare av standard Arbetskraftsundersökningar
 Ägare Arbetskraftsundersökningar
 Kopplingsvariabel Nej
 Kommentar
 Referenstid
 Uppgiftskälla
 Summerbar Nej
 Arkiveras Ja
 Dimension Nej
 Operationell definition Tarb7a-d och Tarb8

Värde­mängd

Klassifikation/värde­mängd SNI
 Version Standard för svensk näringsgrensindelning 2007, Aktiviteter
 Nivå Avdelning
 Representation Ej aktuellt

näringsgren SNI2007 (femsifferkod) i bisysslan

Namn näringsgren SNI2007 (femsifferkod) i bisysslan
 Definition Näringsgren SNI2007 (femsifferkod) i bisysslan
 Beskrivning Intervjupersonen, svaret kodalas
 Standard Produktstandard
 Utgivare av standard Arbetskraftsundersökningar
 Ägare Arbetskraftsundersökningar
 Kopplingsvariabel Nej
 Kommentar
 Referenstid
 Summerbar Nej
 Arkiveras Ja
 Dimension Nej
 Operationell definition Bi3a-d och Bi4

Värde­mängd

Klassifikation/värde­mängd SNI
 Version Standard för svensk näringsgrensindelning 2007, Aktiviteter
 Nivå Detaljgrupp
 Representation Ej aktuellt

näringsgren SNI2007 (femsifferkod) i huvudsysslan

Namn	näringsgren SNI2007 (femsifferkod) i huvudsysslan
Definition	Näringsgren SNI2007 (femsifferkod) i huvudsysslan
Beskrivning	Intervjuperson, svaret kodas
Standard	Produktstandard
Utgivare av standard	Arbetskraftsundersökningar
Ägare	Arbetskraftsundersökningar
Kopplingsvariabel	Nej
Kommentar	
Referenstid	
Uppgiftskälla	
Summerbar	Nej
Arkiveras	Ja
Dimension	Nej
Operationell definition	Hu1a-d och Hu2

Värde mängd

Klassifikation/värde mängd	SNI
Version	Standard för svensk näringsgrensindelning 2007, Aktiviteter
Nivå	Detaljgrupp
Representation	Ej aktuellt

näringsgren SNI2007 (femsifferkod) i senaste arb, pers u arb som haft arb senaste 8 åren

Namn	näringsgren SNI2007 (femsifferkod) i senaste arb, pers u arb som haft arb senaste 8 åren
Definition	Näringsgren SNI2007 (femsifferkod) i senaste arb, pers u arb som haft arb senaste 8 åren
Beskrivning	Intevjupersonen, svaret kodas
Standard	Produktstandard
Utgivare av standard	Arbetskraftsundersökningar
Ägare	Arbetskraftsundersökningar
Kopplingsvariabel	Nej
Kommentar	
Referenstid	
Summerbar	Nej
Arkiveras	Ja
Dimension	Nej
Operationell definition	Tarb7a-d och Tarb8

Värde mängd

Klassifikation/värde mängd	SNI
Version	Standard för svensk näringsgrensindelning 2007, Aktiviteter
Nivå	Detaljgrupp
Representation	Ej aktuellt

näringsgren SNI2007 (fysifferkod) i bisysslan

Namn	näringsgren SNI2007 (fysifferkod) i bisysslan
Definition	Näringsgren SNI2007 (fysifferkod) i bisysslan
Beskrivning	Intevjupersonen, svaret kodas
Standard	Produktstandard

Utgivare av standard	Arbetskraftsundersökningar
Ägare	Arbetskraftsundersökningar
Kopplingsvariabel	Nej
Kommentar	
Referenstid	
Summerbar	Nej
Arkiveras	Ja
Dimension	Nej
Operationell definition	Bi3a-d och Bi4

Värde mängd

Klassifikation/värde mängd	SNI
Version	Standard för svensk näringsgrensindelning 2007, Aktiviteter
Nivå	Undergrupp
Representation	Ej aktuellt

näringsgren SNI2007 (fyr sifferkod) i huvudsysslan

Namn	näringsgren SNI2007 (fyr sifferkod) i huvudsysslan
Definition	Näringsgren SNI2007 (fyr sifferkod) i huvudsysslan
Beskrivning	Intervjuperson, svaret kodas
Standard	Produktstandard
Utgivare av standard	Arbetskraftsundersökningar
Ägare	Arbetskraftsundersökningar
Kopplingsvariabel	Nej
Kommentar	
Referenstid	
Uppgiftskälla	
Summerbar	Nej
Arkiveras	Ja
Dimension	Nej
Operationell definition	Hu1a-d och Hu2

Värde mängd

Klassifikation/värde mängd	SNI
Version	Standard för svensk näringsgrensindelning 2007, Aktiviteter
Nivå	Undergrupp
Representation	Ej aktuellt

näringsgren SNI2007 (fyr sifferkod) i senaste arb, pers u arb som haft arb senaste 8 åren

Namn	näringsgren SNI2007 (fyr sifferkod) i senaste arb, pers u arb som haft arb senaste 8 åren
Definition	Näringsgren SNI2007 (fyr sifferkod) i senaste arb, pers u arb som haft arb senaste 8 åren
Beskrivning	Intervjupersonen, svaret kodas
Standard	Produktstandard
Utgivare av standard	Arbetskraftsundersökningar
Ägare	Arbetskraftsundersökningar
Kopplingsvariabel	Nej
Kommentar	
Referenstid	
Uppgiftskälla	

Summerbar Nej
 Arkiveras Ja
 Dimension Nej
 Operationell definition Tarb7a-d och Tarb8

Värde­mängd

Klassifikation/värde­mängd SNI
 Version Standard för svensk näringsgrensindelning 2007, Aktiviteter
 Nivå Undergrupp
 Representation Ej aktuellt

näringsgren SNI2007 (tresifferkod) i bisysslan

Namn näringsgren SNI2007 (tresifferkod) i bisysslan
 Definition Näringsgren SNI2007 (tresifferkod) i bisysslan
 Beskrivning Intervjupersonen, svaret kodas
 Standard Produktstandard
 Utgivare av standard Arbetskraftsundersökningar
 Ägare Arbetskraftsundersökningar
 Kopplingsvariabel Nej

Kommentar
 Referenstid
 Summerbar Nej
 Arkiveras Ja
 Dimension Nej

Operationell definition

Värde­mängd

Klassifikation/värde­mängd SNI
 Version Standard för svensk näringsgrensindelning 2007, Aktiviteter
 Nivå Grupp
 Representation Ej aktuellt

näringsgren SNI2007 (tresifferkod) i huvudsys­slan

Namn näringsgren SNI2007 (tresifferkod) i huvudsys­slan
 Definition Näringsgren SNI2007 (tresifferkod) i huvudsys­slan
 Beskrivning Intervjuperson, svaret kodas
 Standard Produktstandard
 Utgivare av standard Arbetskraftsundersökningar
 Ägare Arbetskraftsundersökningar
 Kopplingsvariabel Nej

Kommentar
 Referenstid
 Uppgiftskälla
 Summerbar Nej
 Arkiveras Ja
 Dimension Nej
 Operationell definition Hu1a-d och Hu2

Värde­mängd

Klassifikation/värde­mängd SNI
 Version Standard för svensk näringsgrensindelning 2007, Aktiviteter

Nivå	Grupp
Representation	Ej aktuellt
näringsgren SNI2007 (tresifferkod) i senaste arb, pers u arb som haft arb senaste 8 åren	
Namn	näringsgren SNI2007 (tresifferkod) i senaste arb, pers u arb som haft arb senaste 8 åren
Definition	Näringsgren SNI2007 (tresifferkod) i senaste arb, pers u arb som haft arb senaste 8 åren
Beskrivning	Intervjupersonen, svaret kodas
Standard	Produktstandard
Utgivare av standard	Arbetskraftsundersökningar
Ägare	Arbetskraftsundersökningar
Kopplingsvariabel	Nej
Kommentar	
Referenstid	
Uppgiftskälla	
Summerbar	Nej
Arkiveras	Ja
Dimension	Nej
Operationell definition	Tarb7a-d och Tarb8
Värde	
Klassifikation/värde	SNI
Version	Standard för svensk näringsgrensindelning 2007, Aktiviteter
Nivå	Grupp
Representation	Ej aktuellt
näringsgren SNI2007 (tvåsifferkod) i bisysslan	
Namn	näringsgren SNI2007 (tvåsifferkod) i bisysslan
Definition	Näringsgren SNI2007 (tvåsifferkod) i bisysslan
Beskrivning	Intervjupersonen, svaret kodas
Standard	Produktstandard
Utgivare av standard	Arbetskraftsundersökningar
Ägare	Arbetskraftsundersökningar
Kopplingsvariabel	Nej
Kommentar	
Referenstid	
Summerbar	Nej
Arkiveras	Ja
Dimension	Nej
Operationell definition	Bi3a-d och Bi4
Värde	
Klassifikation/värde	SNI
Version	Standard för svensk näringsgrensindelning 2007, Aktiviteter
Nivå	Huvudgrupp
Representation	Ej aktuellt
näringsgren SNI2007 (tvåsifferkod) i huvudsysslan	
Namn	näringsgren SNI2007 (tvåsifferkod) i huvudsysslan
Definition	Näringsgren SNI2007 (tvåsifferkod) i huvudsysslan

Beskrivning	Intervjuperson, svaret kodas
Standard	Produktstandard
Utgivare av standard	Arbetskraftsundersökningar
Ägare	Arbetskraftsundersökningar
Kopplingsvariabel	Nej
Kommentar	
Referenstid	
Uppgiftskälla	
Summerbar	Nej
Arkiveras	Ja
Dimension	Nej
Operationell definition	Hu1a-d och Hu2

Värde

Klassifikation/värde	SNI
Version	Standard för svensk näringsgrensindelning 2007, Aktiviteter
Nivå	Huvudgrupp
Representation	Ej aktuellt

näringsgren SNI2007 (tvåsifferkod) i senaste arb, pers u arb som haft arb senaste 8 åren

Namn	näringsgren SNI2007 (tvåsifferkod) i senaste arb, pers u arb som haft arb senaste 8 åren
Definition	Näringsgren SNI2007 (tvåsifferkod) i senaste arb, pers u arb som haft arb senaste 8 åren
Beskrivning	Intevjupersonen, svaret kodas
Standard	Produktstandard
Utgivare av standard	Arbetskraftsundersökningar
Ägare	Arbetskraftsundersökningar
Kopplingsvariabel	Nej
Kommentar	
Referenstid	
Uppgiftskälla	
Summerbar	Nej
Arkiveras	Ja
Dimension	Nej
Operationell definition	Tarb7a-d och Tarb8

Värde

Klassifikation/värde	SNI
Version	Standard för svensk näringsgrensindelning 2007, Aktiviteter
Nivå	Huvudgrupp
Representation	Ej aktuellt

Rekrytering, passiv (extern rekrytering)

Namn	Rekrytering, passiv (extern rekrytering)
Definition	Passiv rekrytering (extern rekrytering) 7/8 av urvalet (Använd flödesvikterna och skapa en flödespanel på samma sätt som man gör för flödestabellerna).
Beskrivning	Härledd variabel
Standard	Produktstandard
Utgivare av	Arbetskraftsundersökningar

standard
 Ägare Arbetskraftsundersökningar
 Kopplingsvariabel Nej
 Kommentar
 Referenstid
 Summerbar Nej
 Arkiveras Ja
 Dimension Nej
 Operationell definition 1 om EXB7=2 0 annars

Värde­mängd

Klassifikation/värde­mängd Arbetskraftsundersökningen
 Version RekPassiv
 Nivå RekPassiv
 Representation Ej aktuellt

rekryteringsform 2008 (extern rekrytering)

Namn rekryteringsform 2008 (extern rekrytering)
 Definition Rekryteringsform (extern rekrytering). 7/8 av urvalet, (Använd flödesvikterna och skapa en flödespanelfil på samma sätt som man gör för flödestabellerna)..
 Beskrivning 1 om Exb5 = 2 2 om Exb5 = 1 3 om Exb2 = 2 4 om Exb1 = 3 Annars: 8 om Exb 1-5=8 9 0m Exb 1-5=9 8 om Exb1-5 = 8 9 om Exb1-5 = 9
 Standard Produktstandard
 Utgivare av standard Arbetskraftsundersökningar
 Ägare Arbetskraftsundersökningar
 Kopplingsvariabel Nej
 Kommentar
 Referenstid
 Summerbar Nej
 Arkiveras Nej
 Dimension Nej
 Operationell definition Rek Form

Värde­mängd

Klassifikation/värde­mängd Arbetskraftsundersökningen
 Version RekForm
 Nivå RekForm
 Representation Ej aktuellt

rekryteringskanal 2008 (extern rekrytering)

Namn rekryteringskanal 2008 (extern rekrytering)
 Definition Hur fick du först reda på att jobbet var ledigt? 7/8 av urvalet, (Använd flödesvikterna och skapa en flödespanelfil på samma sätt som man gör för flödestabellerna).
 Beskrivning Uppgift från intervju­person
 Standard Produktstandard
 Utgivare av standard Arbetskraftsundersökningar

Ägare	Arbetskraftsundersökningar
Kopplingsvariabel	Nej
Kommentar	
Referenstid	
Uppgiftskälla	
Summerbar	Nej
Arkiveras	Nej
Dimension	Nej
Operationell definition	Exb6

Värde mängd

Klassifikation/värde mängd	Arbetskraftsundersökningen
Version	RekKanal
Nivå	RekKanal
Representation	Ej aktuellt

Sjuk, Ej i AK. Antal veckor

Namn	Sjuk, Ej i AK. Antal veckor
Definition	Verks2
Beskrivning	Hur länge har det sammanhängande varit så?
Standard	Produktstandard
Utgivare av standard	Arbetskraftsundersökningar
Ägare	Arbetskraftsundersökningar
Kopplingsvariabel	Nej
Kommentar	
Referenstid	
Uppgiftskälla	
Summerbar	Nej
Arkiveras	Ja
Dimension	Nej
Operationell definition	Sjuk, Ej i AK. Antal veckor

Värde mängd

Klassifikation/värde mängd	Arbetskraftsundersökningen
Version	Veckor09
Nivå	Veckor09
Representation	Ej aktuellt

Sjuk, Antal veckor, Ej i AK

Namn	Sjuk, Antal veckor, Ej i AK
Definition	Verks2 Samt för EX:are Verks2+13 veckor
Beskrivning	Hur länge har det sammanhängande varit så?
Standard	Produktstandard
Utgivare av standard	Arbetskraftsundersökningar
Ägare	Arbetskraftsundersökningar
Kopplingsvariabel	Nej
Kommentar	
Referenstid	
Summerbar	Nej
Arkiveras	Nej

Dimension Nej

Operationell definition

Värdemängd

Klassifikation/värde

mängd Arbetskraftsundersökningen

Version Veckor09

Nivå Veckor09

Representation Ej aktuellt

Skiftarbete. Anställda. Huvudsyssla

Namn Skiftarbete. Anställda. Huvudsyssla

Definition Skiftarbete i huvudsysslan

Beskrivning Intervjuperson, härledd variabel

Standard Produktstandard

Utgivare av standard Arbetskraftsundersökningar

Ägare Arbetskraftsundersökningar

Kopplingsvariabel Nej

Kommentar

Referenstid

Uppgiftskälla

Summerbar Nej

Arkiveras Ja

Dimension Nej

Operationell definition Om Hu8=9 eller 11 så HuSkift=2, Om Hu23a=1 och grad=11, 12 eller 2 så HuSkift=2, annars enligt fråga Hu24 8 om Hu24=8 9 om Hu24=9

Värdemängd

Klassifikation/värde

mängd Arbetskraftsundersökningen

Version JaNejPb

Nivå JaNejPb

Representation Ej aktuellt

Skäl att arbeta deltid

Namn Skäl att arbeta deltid

Definition skäl att arbeta deltid i huvudsysslan (Sysse

satta som arbetar deltid, exkl. personer som kallas vid behov eller som hade tillfälligt arbete re. veckan)

Beskrivning Vad är främsta anledningen till att du arbetar deltid (i huvudsysslan)?

Standard Produktstandard

Utgivare av standard Arbetskraftsundersökningar

Ägare Arbetskraftsundersökningar

Kopplingsvariabel Nej

Kommentar

Referenstid

Summerbar Nej

Arkiveras Nej

Dimension Nej

Operationell definition Ändrad sedan 2007 HU19

Värde mängd

Klassifikation/värde mängd	Arbetskraftsundersökningen
Version	DelSkal11
Nivå	DelSkal
Representation	Ej aktuellt

studier, hel- eller deltid (med ändring införd 2010)

Namn	studier, hel- eller deltid (med ändring införd 2010)
Definition	Studerar du på heltid eller deltid? (med ändring införd 2010)
Beskrivning	[1] om (Utb1a=1 och Utb5a=1) eller om (AMPP5=1-10, 87, 88, 98, 99 och AMPP2a/aa/aaa=1 och (AMPP6c=1 eller om AMPP7a=1)) [2] om (Utb1a=1 och Utb5a=2) eller om ((AMPP5=1-10, 87, 88, 98, 99 och AMPP2a/aa/aaa=1) och (AMPP6c=2 eller om AMPP7a=2)) [8] om (Utb1a=1 och Utb5a=8) eller om (AMPP5=1-10, 87, 88, 98, 99 och AMPP2a/aa/aaa=1 och (AMPP6c=8 eller om AMPP7a=8)) [9] om (Utb1a=1 och Utb5aa=9) e
Standard	Produktstandard
Utgivare av standard	Arbetskraftsundersökningar
Ägare	Arbetskraftsundersökningar
Kopplingsvariabel	Nej
Kommentar	
Referenstid	
Uppgiftskälla	
Summerbar	Nej
Arkiveras	Ja
Dimension	Nej
Operationell definition	StudHelDel Härledd variabel

Värde mängd

Klassifikation/värde mängd	Arbetskraftsundersökningen
Version	HelDel05
Nivå	HelDel05
Representation	Ej aktuellt

tidsbegränsad anställning som varat högst 12 månader

Namn	tidsbegränsad anställning som varat högst 12 månader
Definition	Startår och månad för anställning Om TA 16-64 år och anställningen varar högst 12 månader eller är okänd
Beskrivning	TA12Man HÄRLEDD
Standard	Produktstandard
Utgivare av standard	Arbetskraftsundersökningar
Ägare	Arbetskraftsundersökningar
Kopplingsvariabel	Nej
Kommentar	
Referenstid	
Summerbar	Nej
Arkiveras	Ja
Dimension	Nej
Operationell	TA12Man

definition

Värdemängd

Beskrivning

typ av arbetsmarknadspolitiskt program

Namn	typ av arbetsmarknadspolitiskt program
Definition	Vilken typ av arbetsmarknadspolitiskt program eller aktivitet är det?
Beskrivning	AMPTYP
Standard	Produktstandard
Utgivare av standard	Arbetskraftsundersökningar
Ägare	Arbetskraftsundersökningar
Kopplingsvariabel	Nej
Kommentar	
Referenstid	
Summerbar	Nej
Arkiveras	Ja
Dimension	Nej
Operationell definition	AMPP5a/AMPP5aa

Värdemängd

Klassifikation/värde	Arbetskraftsundersökningen
Version	AMPTYP10
Nivå	AMPTYP10
Representation	Ej aktuellt

typ av ersättning via försäkringskassan

Namn	typ av ersättning via försäkringskassan
Definition	Typ av ersättning via försäkringskassan
Beskrivning	AMPP5b
Standard	Produktstandard
Utgivare av standard	Arbetskraftsundersökningar
Ägare	Arbetskraftsundersökningar
Kopplingsvariabel	Nej
Kommentar	
Referenstid	
Summerbar	Nej
Arkiveras	Ja
Dimension	Nej
Operationell definition	AMPP5b

Värdemängd

Klassifikation/värde	Arbetskraftsundersökningen
Version	AMPP510
Nivå	AMPP510
Representation	Ej aktuellt

Typ av studier (med ändring införd 2010)

Namn	Typ av studier (med ändring införd 2010)
Definition	Vilken typ av utbildning var det? (med ändring införd 2010)
Beskrivning	[1] Utb2=1 [...]Utb2=... [8]Utb2=8 Annars [9] AMPP5=1 [10]AMPP5=2 [12]AMPP5=3 [13]AMPP5=4 [14]AMPP5=5 [15]AMPP5=6 [16]AMPP5=7

[17]AMPP5=8 [18]AMPP5=9 [19]AMPP5=10 Annars [87] AMPP5=87 eller Utb2=87 [88]AMPP5=88 eller Utb2=87 [99]AMPP5=99 eller Utb2=87

Standard Produktstandard
 Utgivare av standard Arbetskraftsundersökningar
 Ägare Arbetskraftsundersökningar
 Kopplingsvariabel Nej
 Kommentar
 Referenstid
 Uppgiftskälla
 Summerbar Nej
 Arkiveras Ja
 Dimension Nej
 Operationell definition StudTyp Härledd variabel

Värdeomängd

Klassifikation/värdeomängd Arbetskraftsundersökningen
 Version StudTyp10
 Nivå StudTyp10
 Representation Ej aktuellt

typ av studier, utvidgad (med ändring införd 2010)

Namn typ av studier, utvidgad (med ändring införd 2010)
 Definition Vilken typ av utbildning var det (utvidgad)? (med ändring införd 2010)
 Beskrivning STUDTYPUTV=1 UTB2=1 STUDTYPUTV=2
 UTB2=2 STUDTYPUTV=3 om
 UTB2=3 STUDTYPUTV=4 om UTB2=4
 och UTB3a=1 STUDTYPUTV=5 om UTB2=4 och UTB3a=2
 STUDTYPUTV=6 om UTB2=4 och UTB3a=3
 STUDTYPUTV=7 om UTB2=5 och UTB3b=3
 STUDTYPUTV=8 om UTB2=5 och UTB3b=3
 STUDTYPUTV=9 om UTB2=5 och UTB3b=3 och UTB4=1
 STUDTYPUTV=10 om UTB2=5 och UTB3b=3 och UTB4=2
 STUDTYPUTV=11 om UTB2=6 och UTB3c=3 och UTB4=1
 STUDT

Standard Produktstandard
 Utgivare av standard Arbetskraftsundersökningar
 Ägare Arbetskraftsundersökningar
 Kopplingsvariabel Nej
 Kommentar
 Referenstid
 Uppgiftskälla
 Summerbar Nej
 Arkiveras Ja
 Dimension Nej
 Operationell definition StudTypUtv Härledd variabel

Värde mängd

Klassifikation/värde mängd	Arbetskraftsundersökningen
Version	StudTyp10Utv
Nivå	StudTyp10Utv
Representation	Ej aktuellt

Urval1

Namn	Urval1
Definition	Uppgift om vilket urvalstillfälle som personen är dragen vid
Beskrivning	Uppgift om huruvida personen är dragen vid det äldsta urvalstillfället som ingår i referensmånaden eller ej.
Standard	Produktstandard
Utgivare av standard	Arbetskraftsundersökningar
Ägare	Arbetskraftsundersökningar
Kopplingsvariabel	Nej
Kommentar	
Referenstid	
Uppgiftskälla	
Summerbar	Nej
Arkiveras	Ja
Dimension	Nej
Operationell definition	Uppgift om huruvida personen är dragen vid det äldsta urvalstillfället som ingår i referensmånaden eller ej.

Värde mängd

Klassifikation/värde mängd	Arbetskraftsundersökningen
Version	Urval1
Nivå	Urval1
Representation	Ej aktuellt

Urval2

Namn	Urval2
Definition	Uppgift om vilket urvalstillfälle som personen är dragen vid
Beskrivning	Uppgift om huruvida personen är dragen vid det näst äldsta urvalstillfället som ingår i referensmånaden eller ej.
Standard	Produktstandard
Utgivare av standard	Arbetskraftsundersökningar
Ägare	Arbetskraftsundersökningar
Kopplingsvariabel	Nej
Kommentar	
Referenstid	
Uppgiftskälla	
Summerbar	Nej
Arkiveras	Ja
Dimension	Nej
Operationell definition	Uppgift om huruvida personen är dragen vid det näst äldsta urvalstillfället som ingår i referensmånaden eller ej.

Värde mängd

Klassifikation/värde mängd	Arbetskraftsundersökningen
Version	Urval2

Nivå	Urval2
Representation	Ej aktuellt
Urval3	
Namn	Urval3
Definition	Uppgift om vilket urvalstillfälle som personen är dragen vid
Beskrivning	Uppgift om huruvida personen är dragen vid det senaste urvalstillfället som ingår i referensmånaden eller ej.
Standard	Produktstandard
Utgivare av standard	Arbetskraftsundersökningar
Ägare	Arbetskraftsundersökningar
Kopplingsvariabel	Nej
Kommentar	
Referenstid	
Summerbar	Nej
Arkiveras	Ja
Dimension	Nej
Operationell definition	Uppgift om huruvida personen är dragen vid det senaste urvalstillfället som ingår i referensmånaden eller ej.
Värdeomängd	
Klassifikation/värdeomängd	Arbetskraftsundersökningen
Version	Urval3
Nivå	Urval3
Representation	Ej aktuellt
utbildningens inriktning totalt (inkl kompletteringsuppgifter)	
Namn	utbildningens inriktning totalt (inkl kompletteringsuppgifter)
Definition	SCB:s utbildningsregister + Intervjuperson
Beskrivning	Utbildningens inriktning enligt SUN2000 (Standard för klassificering av svensk utbildning)
Standard	Produktstandard
Utgivare av standard	Arbetskraftsundersökningar
Ägare	Arbetskraftsundersökningar
Kopplingsvariabel	Nej
Kommentar	
Referenstid	
Summerbar	Nej
Arkiveras	Ja
Dimension	Nej
Operationell definition	SCB:s utbildningsregister + Intervjuperson
Värdeomängd	
Klassifikation/värdeomängd	SUN
Version	SUN 2000 - Utbildningsinriktning
Nivå	Utbildningsinriktning, 4 positioner
Representation	Ej aktuellt
utbildningens längd, eftergymnasial utbildning (med ändring införd 2010)	
Namn	utbildningens längd, eftergymnasial utbildning (med ändring införd 2010)
Definition	Hur lång är utbildningen totalt? (med ändring införd 2010)

Beskrivning	Utb4, (Om AMPP6a=3) AMPP6b
Standard	Produktstandard
Utgivare av standard	Arbetskraftsundersökningar
Ägare	Arbetskraftsundersökningar
Kopplingsvariabel	Nej
Kommentar	
Referenstid	
Uppgiftskälla	
Summerbar	Nej
Arkiveras	Ja
Dimension	Nej
Operationell definition	Intervjuperson, härledd variabel StudLangd

Värdeomängd

Klassifikation/värdeomängd	Arbetskraftsundersökningen
Version	StudLangd
Nivå	StudLangd
Representation	Ej aktuellt

utbildningens nivå totalt (inkl kompletteringsuppgifter)

Namn	utbildningens nivå totalt (inkl kompletteringsuppgifter)
Definition	Kod enligt SUN2000=SUN2000NivaKompl. IF SUN2000NivaKompl=999 or MISSING VALUE THEN SUN2000NivaTot=SUN2000Niva (insamlad uppgift från UP har alltid tolkningsföreträdare före registeruppgifter, då Valid uppgift förekommer i båda variablerna.
Beskrivning	Utbildningsnivå enligt SUN2000 (Standard för klassificering av svensk utbildning)
Standard	Produktstandard
Utgivare av standard	Arbetskraftsundersökningar
Ägare	Arbetskraftsundersökningar
Kopplingsvariabel	Nej
Kommentar	
Referenstid	
Uppgiftskälla	
Summerbar	Nej
Arkiveras	Ja
Dimension	Nej
Operationell definition	

Värdeomängd

Klassifikation/värdeomängd	SUN
Version	SUN 2000 - Utbildningsnivå
Nivå	Utbildningsnivå, 3 positioner
Representation	Ej aktuellt

utbildningens omfattning för arbetsmarknadspolitiskt program (AMPP) hos AF. Ref veck.

Namn	utbildningens omfattning för arbetsmarknadspolitiskt program (AMPP) hos AF. Ref veck.
Definition	Utbildningens omfattning för arbetsmarknadspolitiskt program (AMPP) hos

	arbetsförmedlingen (AF). Ref veck.
Beskrivning	AMPP7a
Standard	Produktstandard
Utgivare av standard	Arbetskraftsundersökningar
Ägare	Arbetskraftsundersökningar
Kopplingsvariabel	Nej
Kommentar	
Referenstid	
Summerbar	Nej
Arkiveras	Ja
Dimension	Nej
Operationell definition	AMPP7a

Värdeomängd

Klassifikation/värdeomängd	Arbetskraftsundersökningen
Version	HelDel05
Nivå	HelDel05
Representation	Ej aktuellt

utbildningens omfattning för arbetsmarknadsutbildning hos AF. Ref veck.

Namn	utbildningens omfattning för arbetsmarknadsutbildning hos AF. Ref veck.
Definition	Utbildningens omfattning för arbetsmarknadsutbildning hos arbetsförmedlingen (AF). Ref veck.
Beskrivning	AMPP6c
Standard	Produktstandard
Utgivare av standard	Arbetskraftsundersökningar
Ägare	Arbetskraftsundersökningar
Kopplingsvariabel	Nej
Kommentar	
Referenstid	
Summerbar	Nej
Arkiveras	Ja
Dimension	Nej
Operationell definition	AMPP6c

Värdeomängd

Klassifikation/värdeomängd	Arbetskraftsundersökningen
Version	HelDel05
Nivå	HelDel05
Representation	Ej aktuellt

utbildningsinriktning, komplettering för personer som saknar uppgift i utbildningsregistret

Namn	utbildningsinriktning, komplettering för personer som saknar uppgift i utbildningsregistret
Definition	Kod enligt SUN2000, (UtbReg2+UtbReg4). IF UtbReg1=1,2 THEN SUN2000InrKompl=010x
Beskrivning	Utbildningens inriktning enligt SUN2000 (Standard för klassificering av svensk utbildning)
Standard	Produktstandard

Utgivare av standard	Arbetskraftsundersökningar
Ägare	Arbetskraftsundersökningar
Kopplingsvariabel	Nej
Kommentar	
Referenstid	
Uppgiftskälla	
Summerbar	Nej
Arkiveras	Ja
Dimension	Nej

Operationell
definition

Värde mängd

Klassifikation/värde mängd	SUN
Version	SUN 2000 - Utbildningsinriktning
Nivå	Utbildningsinriktning, 4 positioner
Representation	Ej aktuellt

utbildningslängd för arbetsmarknadsutbildning hos AF

Namn	utbildningslängd för arbetsmarknadsutbildning hos AF
Definition	Utbildningslängd för arbetsmarknadsutbildning hos arbetsförmedlingen (AF)
Beskrivning	AMPP6b
Standard	Produktstandard
Utgivare av standard	Arbetskraftsundersökningar
Ägare	Arbetskraftsundersökningar
Kopplingsvariabel	Nej
Kommentar	
Referenstid	
Summerbar	Nej
Arkiveras	Ja
Dimension	Nej
Operationell definition	AMPP6b

Värde mängd

Klassifikation/värde mängd	Arbetskraftsundersökningen
Version	StudLangd
Nivå	StudLangd
Representation	Ej aktuellt

utbildningsnivå för arbetsmarknadsutbildning hos AF

Namn	utbildningsnivå för arbetsmarknadsutbildning hos AF
Definition	Utbildningsnivå för arbetsmarknadsutbildning hos arbetsförmedlingen (AF)
Beskrivning	AMPP6a
Standard	Produktstandard
Utgivare av standard	Arbetskraftsundersökningar
Ägare	Arbetskraftsundersökningar
Kopplingsvariabel	Nej
Kommentar	
Referenstid	

Summerbar Nej
 Arkiveras Ja
 Dimension Nej
 Operationell definition AMPP6a

Värdeomängd

Klassifikation/värdeomängd Arbetskraftsundersökningen
 Version AMPP6a10
 Nivå AMPP6a10
 Representation Ej aktuellt

utbildningsnivå, komplettering för personer som saknar uppgift i utbildningsregistret

Namn utbildningsnivå, komplettering för personer som saknar uppgift i utbildningsregistret
 Definition Kod enligt SUN2000 (UtbReg1 & UtbReg2). IF UtbReg1=1 THEN SUN2000NivaKompl=100. IF UtbReg1=2 THEN SUN2000NivaKompl=200
 Beskrivning Utbildningsnivå enligt SUN2000 (Standard för klassificering av svensk utbildning)
 Standard Produktstandard
 Utgivare av standard Arbetskraftsundersökningar
 Ägare Arbetskraftsundersökningar
 Kopplingsvariabel Nej
 Kommentar
 Referenstid
 Uppgiftskälla
 Summerbar Nej
 Arkiveras Ja
 Dimension Nej
 Operationell definition

Värdeomängd

Klassifikation/värdeomängd SUN
 Version SUN 2000 - Utbildningsnivå
 Nivå Utbildningsnivå, 3 positioner
 Representation Ej aktuellt

yrke på 1-sifternivå enligt ISCO_08 i senaste arbete, pers u arbete som haft arb senaste 8 åren

Namn yrke på 1-sifternivå enligt ISCO_08 i senaste arbete, pers u arbete som haft arb senaste 8 åren
 Definition yrke på 1-sifternivå enligt ISCO_08 i senaste arbete, pers u arbete som haft arb senaste 8 åren
 Beskrivning Tarb9a och Tarb9b, kodning till 1-sifternivå enligt ISCO_08
 Standard Produktstandard
 Utgivare av standard Arbetskraftsundersökningar
 Ägare Arbetskraftsundersökningar
 Kopplingsvariabel Nej
 Kommentar
 Referenstid
 Uppgiftskälla Yrkesregistret Grundregister (Yrkesreg)

Summerbar Nej
 Arkiveras Ja
 Dimension Nej

Operationell
 definition

Värde­mängd

Klassifikation/värde­mängd ISCO
 Version International Standard Classification of Occupations 2008 (ISCO-08)
 Nivå Yrkesområde
 Representation Ej aktuellt

yrke på 2-siffernivå enligt ISCO_08 i senaste arbete, pers u arbete som haft arb senaste 8 åren

Namn yrke på 2-siffernivå enligt ISCO_08 i senaste arbete, pers u arbete som haft arb senaste 8 åren

Definition yrke på 2-siffernivå enligt ISCO_08 i senaste arbete, pers u arbete som haft arb senaste 8 åren

Beskrivning Tarb9a och Tarb9b, kodning till 2-siffernivå enligt ISCO_08

Standard Produktstandard

Utgivare av standard Arbetskraftsundersökningar

Ägare Arbetskraftsundersökningar

Kopplingsvariabel Nej

Kommentar

Referenstid

Uppgiftskälla Yrkesregistret Grundregister (Yrkesreg)

Summerbar Nej

Arkiveras Ja

Dimension Nej

Operationell
 definition

Värde­mängd

Klassifikation/värde­mängd ISCO
 Version International Standard Classification of Occupations 2008 (ISCO-08)
 Nivå Huvudgrupp
 Representation Ej aktuellt

yrke på 3-siffernivå enligt ISCO_08 i senaste arbete, pers u arbete som haft arb senaste 8 åren

Namn yrke på 3-siffernivå enligt ISCO_08 i senaste arbete, pers u arbete som haft arb senaste 8 åren

Definition yrke på 3-siffernivå enligt ISCO_08 i senaste arbete, pers u arbete som haft arb senaste 8 åren

Beskrivning Tarb9a och Tarb9b, kodning till 3-siffernivå enligt ISCO_08

Standard Produktstandard

Utgivare av standard Arbetskraftsundersökningar

Ägare Arbetskraftsundersökningar

Kopplingsvariabel Nej

Kommentar

Referenstid

Uppgiftskälla Yrkesregistret Grundregister (Yrkesreg)

Summerbar Nej

Arkiveras Ja
Dimension Nej

Operationell
definition

Värde mängd

Klassifikation/värde mängd ISCO
Version International Standard Classification of Occupations 2008 (ISCO-08)
Nivå Yrkesgrupp
Representation Ej aktuellt

yrke på 4-siffernivå enligt ISCO_08 i senaste arbete, pers u arbete som haft arb senaste 8 åren

Namn yrke på 4-siffernivå enligt ISCO_08 i senaste arbete, pers u arbete som haft arb senaste 8 åren

Definition yrke på 4-siffernivå enligt ISCO_08 i senaste arbete, pers u arbete som haft arb senaste 8 åren

Beskrivning Tarb9a och Tarb9b, kodning till 4-siffernivå enligt ISCO_08

Standard Produktstandard

Utgivare av standard Arbetskraftsundersökningar

Ägare Arbetskraftsundersökningar

Kopplingsvariabel Nej

Kommentar

Referenstid

Uppgiftskälla Yrkesregistret Grundregister (Yrkesreg)

Summerbar Nej

Arkiveras Ja

Dimension Nej

Operationell
definition

Värde mängd

Klassifikation/värde mängd ISCO
Version International Standard Classification of Occupations 2008 (ISCO-08)
Nivå Undergrupper
Representation Ej aktuellt

Återanställning (2008)

Namn Återanställning (2008)

Definition Återanställning (extern rekrytering). 7/8 av urvalet, (Använd flödesvikterna och skapa en flödespanel fil på samma sätt som man gör för flödestabellerna).

Beskrivning 1 om Exb9 = 1 2 om Exb9 = 2 3 om Exb9 = 3 4 om Exb8 = 2 Annars: 8 om Exb8 eller Exb9=8 9 om Exb8 eller Exb9=9 8 om Exb8 eller Exb9 = 8 9 om Exb8 eller Exb9 = 9

Standard Produktstandard

Utgivare av standard Arbetskraftsundersökningar

Ägare

Arbetskraftsundersökningar

Kopplingsvariabel Nej

Kommentar

Referenstid

Summerbar Nej

Arkiveras Nej
 Dimension Nej
 Operationell definition RekAter

Värde mängd

Klassifikation/värde mängd Arbetskraftsundersökningen
 Version RekAter
 Nivå RekAter
 Representation Ej aktuellt

acceptera deltidarbete, personer utan arbete

Namn acceptera deltidarbete, personer utan arbete
 Definition Kan du acceptera en anställning på deltid?
 Beskrivning Arbl13a/aa
 Standard Produktstandard
 Utgivare av standard
 Ägare Arbetskraftsundersökningar
 Kopplingsvariabel Nej
 Kommentar
 Referenstid
 Summerbar Nej
 Arkiveras Ja
 Dimension Nej
 Operationell definition Arbl13a/aa

Värde mängd

Klassifikation/värde mängd Arbetskraftsundersökningen
 Version JaNejPb
 Nivå JaNejPb
 Representation Ej aktuellt

anställningsmånad i huvudsysslan, härledd

Namn anställningsmånad i huvudsysslan, härledd
 Definition Vilken månad började du arbeta på ... / startade du ... ?
 Beskrivning Om Hu8=9 eller 11 så HuStartArbMan=referensmånaden. Annars enligt fråga Hu11b. 88 om Hu11b=88. 99 om Hu11b=99
 Standard Produktstandard
 Utgivare av standard Arbetskraftsundersökningar
 Ägare Arbetskraftsundersökningar
 Kopplingsvariabel Nej
 Kommentar
 Referenstid
 Summerbar Nej
 Arkiveras Ja
 Dimension Nej
 Operationell definition Om Hu8=9 eller 11 så HuStartArbMan=referensmånaden. Annars enligt fråga Hu11b. 88 om Hu11b=88. 99 om Hu11b=99

Värde mängd

Klassifikation/värde mängd Arbetskraftsundersökningen

Version ManadPb
 Nivå ManadPb
 Representation Ej aktuellt
anställningsår i huvudsysslan, härledd

Namn anställningsår i huvudsysslan, härledd
 Definition Vilket år började du arbeta på ... / startade du ... ?
 Beskrivning Om Hu8=9 eller 11 så HuStartArbAr=referensåret, Annars enligt fråga Hu11a/aa, 8888 om Hu11a/aa=8888, 9999 om Hu11a/aa=9999
 Standard Produktstandard
 Utgivare av standard Arbetskraftsundersökningar
 Ägare Arbetskraftsundersökningar
 Kopplingsvariabel Nej
 Kommentar
 Referenstid
 Summerbar Nej
 Arkiveras Ja
 Dimension Nej
 Operationell definition

Värdeomängd

Klassifikation/värdeomängd Arbetskraftsundersökningen
 Version Ar
 Nivå Ar
 Representation Ej aktuellt

barnantal, 11-16 år

Namn barnantal, 11-16 år
 Definition Antal barn i familjen som är 11-16 år i referensmånaden
 Beskrivning Härledd från fråga Fam4a-
 Standard Produktstandard
 Utgivare av standard
 Ägare Arbetskraftsundersökningar
 Kopplingsvariabel Nej
 Kommentar
 Referenstid
 Summerbar Nej
 Arkiveras Ja
 Dimension Nej
 Operationell definition Härledd från fråga Fam4a-

Värdeomängd

Klassifikation/värdeomängd Arbetskraftsundersökningen
 Version BarnAntalGrp
 Nivå BarnAntalGrp
 Representation Ej aktuellt

barnantal, 1-2 år

Namn barnantal, 1-2 år
 Definition Antal barn i familjen som är 1-2 år i referensmånaden

Beskrivning	Härledd från fråga Fam4a-
Standard	Produktstandard
Utgivare av standard	
Ägare	Arbetskraftsundersökningar
Kopplingsvariabel	Nej
Kommentar	
Referenstid	
Summerbar	Nej
Arkiveras	Ja
Dimension	Nej
Operationell definition	Härledd från fråga Fam4a-
Värde	
Klassifikation/värde	Arbetskraftsundersökningen
Version	BarnAntalGrp
Nivå	BarnAntalGrp
Representation	Ej aktuellt
barnantal, 17-18 år	
Namn	barnantal, 17-18 år
Definition	Antal barn i familjen som är 17-18 år i referensmånaden
Beskrivning	Härledd från fråga Fam4a-
Standard	Produktstandard
Utgivare av standard	
Ägare	Arbetskraftsundersökningar
Kopplingsvariabel	Nej
Kommentar	
Referenstid	
Summerbar	Nej
Arkiveras	Ja
Dimension	Nej
Operationell definition	Härledd från fråga Fam4a-
Värde	
Klassifikation/värde	Arbetskraftsundersökningen
Version	BarnAntalGrp
Nivå	BarnAntalGrp
Representation	Ej aktuellt
barnantal, 3-6 år	
Namn	barnantal, 3-6 år
Definition	Antal barn i familjen som är 3-6 år i referensmånaden
Beskrivning	Härledd från fråga Fam4a-
Standard	Produktstandard
Utgivare av standard	
Ägare	Arbetskraftsundersökningar
Kopplingsvariabel	Nej
Kommentar	
Referenstid	
Summerbar	Nej
Arkiveras	Ja

Dimension Nej
 Operationell definition Härledd från fråga Fam4a-

Värde­mängd

Klassifikation/värde­mängd Arbetskraftsundersökningen
 Version BarnAntalGrp
 Nivå BarnAntalGrp
 Representation Ej aktuellt

barnantal, 7-10 år

Namn barnantal, 7-10 år
 Definition Antal barn i familjen som är 7-10 år i referensmånaden
 Beskrivning Härledd från fråga Fam4a-
 Standard Produktstandard
 Utgivare av standard
 Ägare Arbetskraftsundersökningar
 Kopplingsvariabel Nej
 Kommentar
 Referenstid
 Summerbar Nej
 Arkiveras Ja
 Dimension Nej
 Operationell definition Härledd från fråga Fam4a-

Värde­mängd

Klassifikation/värde­mängd Arbetskraftsundersökningen
 Version BarnAntalGrp
 Nivå BarnAntalGrp
 Representation Ej aktuellt

Drivs det företaget/jordbruket (huvudsyssla) av någon i ditt hushåll?

Namn Drivs det företaget/jordbruket (huvudsyssla) av någon i ditt hushåll?
 Definition Drivs det företaget/jordbruket (huvudsyssla) av någon i ditt hushåll?
 Beskrivning Hu4b
 Standard Produktstandard
 Utgivare av standard
 Ägare Arbetskraftsundersökningar
 Kopplingsvariabel Nej
 Kommentar
 Referenstid
 Summerbar Nej
 Arkiveras Ja
 Dimension Nej
 Operationell definition Hu4b

Värde­mängd

Klassifikation/värde­mängd Arbetskraftsundersökningen
 Version JaNej
 Nivå JaNej
 Representation Ej aktuellt

drivs företaget/jordbruket av någon i ditt hushåll?

Namn	drivs företaget/jordbruket av någon i ditt hushåll?
Definition	drivs det företaget/jordbruket av någon i ditt hushåll?
Beskrivning	Ak5
Standard	Produktstandard
Utgivare av standard	Arbetskraftsundersökningar
Ägare	Arbetskraftsundersökningar
Kopplingsvariabel	Nej
Kommentar	
Referenstid	
Summerbar	Nej
Arkiveras	Ja
Dimension	Nej
Operationell definition	Ak5

Värdeomängd

Klassifikation/värdeomängd	Arbetskraftsundersökningen
Version	JaNej
Nivå	JaNej
Representation	Ej aktuellt

Faktiskt arbetad tid i huvudsysslan, härledd

Namn	Faktiskt arbetad tid i huvudsysslan, härledd
Definition	Faktiskt arbetad tid i huvudsysslan
Beskrivning	Anställda: At13a/aa, Företagare/medhjälpare: FAt3a/aa Företagare/medhjälpare: FAt3a/aa
Standard	Produktstandard
Utgivare av standard	
Ägare	Arbetskraftsundersökningar
Kopplingsvariabel	Nej
Kommentar	
Referenstid	
Summerbar	Nej
Arkiveras	Ja
Dimension	Nej
Operationell definition	Anställda: At13a/aa, Företagare/medhjälpare: FAt3a/aa Företagare/medhjälpare: FAt3a/aa

Värdeomängd

Klassifikation/värdeomängd	Arbetskraftsundersökningen
Version	TimmarEjPbEj0
Nivå	TimmarEjPbEj0
Representation	Ej aktuellt

gatuadress till up:s arbetsplats i bisysslan

Namn	gatuadress till up:s arbetsplats i bisysslan
Definition	Vilken gatuadress är det till din arbetsplats (bisysslan)?
Beskrivning	Bi3b
Standard	Produktstandard
Utgivare av standard	Arbetskraftsundersökningar
Ägare	Arbetskraftsundersökningar

Kopplingsvariabel	Nej
Kommentar	
Referenstid	
Summerbar	Nej
Arkiveras	Ja
Dimension	Nej
Operationell definition	Bi3b

Värde mängd

Beskrivning

huvudsaklig verksamhet i AKU

Namn	huvudsaklig verksamhet i AKU
Definition	Vad betraktar du dig huvudsakligen som?
Beskrivning	Verks1
Standard	Produktstandard
Utgivare av standard	
Ägare	Arbetskraftsundersökningar
Kopplingsvariabel	Nej
Kommentar	
Referenstid	
Summerbar	Nej
Arkiveras	Ja
Dimension	Nej
Operationell definition	Verks1

Värde mängd

Klassifikation/värde mängd	Arbetskraftsundersökningen
Version	HuvudVerk
Nivå	HuvudVerk
Representation	Ej aktuellt

Kvällsarbete i huvudsysslan, härledd

Namn	Kvällsarbete i huvudsysslan, härledd
Definition	Kvällsarbete i huvudsysslan, härledd
Beskrivning	Kvällsarbete i huvudsysslan, härledd
Standard	Produktstandard
Utgivare av standard	Arbetskraftsundersökningar
Ägare	Arbetskraftsundersökningar
Kopplingsvariabel	Nej
Kommentar	
Referenstid	
Summerbar	Nej
Arkiveras	Ja
Dimension	Nej
Operationell definition	Om Hu23=1 så HuArbKvall=2, annars enligt fråga Hu25a, 8 om Hu25a=8, 9 om Hu25a=9

Värde mängd

Klassifikation/värde mängd	Arbetskraftsundersökningen
Version	JaNejPb
Nivå	JaNejPb

Representation Ej aktuellt

lördagsarbete i huvudsysslan, härledd

Namn lördagsarbete i huvudsysslan, härledd

Definition lördagsarbete i huvudsysslan, härledd

Beskrivning Om Hu23=1 så HuArbLor=2, annars enligt fråga Hu27a 8 om Hu27a=8 9 om Hu27a=9

Standard Produktstandard

Utgivare av standard

Ägare Arbetskraftsundersökningar

Kopplingsvariabel Nej

Kommentar

Referenstid

Summerbar Nej

Arkiveras Ja

Dimension Nej

Operationell definition Om Hu23=1 så HuArbLor=2, annars enligt fråga Hu27a 8 om Hu27a=8 9 om Hu27a=9

Värde mängd

Klassifikation/värde mängd Arbetskraftsundersökningen

Version JaNejPb

Nivå JaNejPb

Representation Ej aktuellt

Nattarbete i huvudsysslan, härledd

Namn Nattarbete i huvudsysslan, härledd

Definition Nattarbete i huvudsysslan, härledd

Beskrivning Om Hu23=1 så HuArbNatt=2, annars enligt fråga Hu26a 8 om Hu26a=8 9 om Hu26a=9

Standard Produktstandard

Utgivare av standard

Ägare Arbetskraftsundersökningar

Kopplingsvariabel Nej

Kommentar

Referenstid

Summerbar Nej

Arkiveras Ja

Dimension Nej

Operationell definition Om Hu23=1 så HuArbNatt=2, annars enligt fråga Hu26a 8 om Hu26a=8 9 om Hu26a=9

Värde mängd

Klassifikation/värde mängd Arbetskraftsundersökningen

Version JaNejPb

Nivå JaNejPb

Representation Ej aktuellt

Person som AKU-intervjuare kontaktade

Namn Person som AKU-intervjuare kontaktade

Definition Person som AKU-intervjuare kontaktade

Beskrivning Person som AKU-intervjuare kontaktade

Standard	Produktstandard
Utgivare av standard	
Ägare	Arbetskraftsundersökningar
Kopplingsvariabel	Nej
Kommentar	
Referenstid	
Summerbar	Nej
Arkiveras	Ja
Dimension	Nej
Operationell definition	
Värde	
Klassifikation/värde	Arbetskraftsundersökningen
Version	IntroB
Nivå	IntroB
Representation	Ej aktuellt
Referensmånad AKU	
Namn	Referensmånad AKU
Definition	Den månad undersökningen avser
Beskrivning	Referensmånad AKU
Standard	Produktstandard
Utgivare av standard	Arbetskraftsundersökningar
Ägare	Arbetskraftsundersökningar
Kopplingsvariabel	Nej
Kommentar	
Referenstid	
Summerbar	Nej
Arkiveras	Ja
Dimension	Nej
Operationell definition	
Värde	
Klassifikation/värde	Arbetskraftsundersökningen
Version	Refman11
Nivå	Refman11
Representation	Ej aktuellt
Rotationsgrupp AKU	
Namn	Rotationsgrupp AKU
Definition	Gång i ordningsföljden för medverkan enligt urvalsplanen
Beskrivning	Rotationsgrupp AKU
Standard	Produktstandard
Utgivare av standard	Arbetskraftsundersökningar
Ägare	Arbetskraftsundersökningar
Kopplingsvariabel	Nej
Kommentar	
Referenstid	
Summerbar	Nej
Arkiveras	Ja
Dimension	Nej

Operationell definition

Värdemängd

Klassifikation/värde

mängd Arbetskraftsundersökningen

Version RotGr

Nivå RotGr

Representation Ej aktuellt

Söndagsarbete i huvudsysslan, härledd

Namn Söndagsarbete i huvudsysslan, härledd

Definition Söndagsarbete i huvudsysslan, härledd

Beskrivning Om Hu23=1 så HuArbSon=2, annars enligt fråga Hu28a, 8 om Hu28a=8, 9 om Hu28a=9 8 om Hu28a=8 9 om Hu28a=9

Standard Produktstandard

Utgivare av standard

Ägare Arbetskraftsundersökningar

Kopplingsvariabel Nej

Kommentar

Referenstid

Summerbar Nej

Arkiveras Ja

Dimension Nej

Operationell definition Om Hu23=1 så HuArbSon=2, annars enligt fråga Hu28a, 8 om Hu28a=8, 9 om Hu28a=9 8 om Hu28a=8 9 om Hu28a=9

Värdemängd

Klassifikation/värde

mängd Arbetskraftsundersökningen

Version JaNejPb

Nivå JaNejPb

Representation Ej aktuellt

Uppnådd ålder för barn 1 under referensmånaden

Namn Uppnådd ålder för barn 1 under referensmånaden

Definition Uppnådd ålder för barn 1 under referensmånaden

Beskrivning

Standard Produktstandard

Utgivare av standard

Ägare Arbetskraftsundersökningar

Kopplingsvariabel Nej

Kommentar

Referenstid

Summerbar Nej

Arkiveras Ja

Dimension Nej

Operationell definition

Värdemängd

Klassifikation/värde

mängd Ålder

Version Ålder 0-26 år

Nivå Ålder 0-26 år

Representation Ej aktuellt

Uppnådd ålder för barn 2 under referensmånaden

Namn	Uppnådd ålder för barn 2 under referensmånaden
Definition	Uppnådd ålder för barn 2 under referensmånaden
Beskrivning	
Standard	Produktstandard
Utgivare av standard	
Ägare	Arbetskraftsundersökningar
Kopplingsvariabel	Nej
Kommentar	
Referenstid	
Summerbar	Nej
Arkiveras	Ja
Dimension	Nej
Operationell definition	Barn2Alder

Värdeområde

Klassifikation/värdeområde	Ålder
Version	Ålder 0-26 år
Nivå	Ålder 0-26 år
Representation	Ej aktuellt

Uppnådd ålder för barn 3 under referensmånaden

Namn	Uppnådd ålder för barn 3 under referensmånaden
Definition	Uppnådd ålder för barn 3 under referensmånaden
Beskrivning	
Standard	Produktstandard
Utgivare av standard	
Ägare	Arbetskraftsundersökningar
Kopplingsvariabel	Nej
Kommentar	
Referenstid	
Summerbar	Nej
Arkiveras	Ja
Dimension	Nej
Operationell definition	Barn3Alder

Värdeområde

Klassifikation/värdeområde	Ålder
Version	Ålder 0-26 år
Nivå	Ålder 0-26 år
Representation	Ej aktuellt

Uppnådd ålder för barn 4 under referensmånaden

Namn	Uppnådd ålder för barn 4 under referensmånaden
Definition	Uppnådd ålder för barn 4 under referensmånaden
Beskrivning	
Standard	Produktstandard
Utgivare av standard	
Ägare	Arbetskraftsundersökningar
Kopplingsvariabel	Nej
Kommentar	

Referenstid
 Summerbar Nej
 Arkiveras Ja
 Dimension Nej

Operationell definition

Värde mängd

Klassifikation/värde mängd Ålder
 Version Ålder 0-26 år
 Nivå Ålder 0-26 år
 Representation Ej aktuellt

Uppnådd ålder för barn 5 under referensmånaden

Namn Uppnådd ålder för barn 5 under referensmånaden
 Definition Uppnådd ålder för barn 5 under referensmånaden
 Beskrivning
 Standard Produktstandard
 Utgivare av standard
 Ägare Arbetskraftsundersökningar
 Kopplingsvariabel Nej
 Kommentar
 Referenstid
 Summerbar Nej
 Arkiveras Ja
 Dimension Nej
 Operationell definition Barn5Alder

Värde mängd

Klassifikation/värde mängd Ålder
 Version Ålder 0-26 år
 Nivå Ålder 0-26 år
 Representation Ej aktuellt

Uppnådd ålder för barn 6 under referensmånaden

Namn Uppnådd ålder för barn 6 under referensmånaden
 Definition Uppnådd ålder för barn 6 under referensmånaden
 Beskrivning
 Standard Produktstandard
 Utgivare av standard
 Ägare Arbetskraftsundersökningar
 Kopplingsvariabel Nej
 Kommentar
 Referenstid
 Summerbar Nej
 Arkiveras Ja
 Dimension Nej
 Operationell definition

Värde mängd

Klassifikation/värde mängd Ålder
 Version Ålder 0-26 år
 Nivå Ålder 0-26 år

Representation Ej aktuellt

Uppnådd ålder för barn 7 under referensmånaden

Namn Uppnådd ålder för barn 7 under referensmånaden
 Definition Uppnådd ålder för barn 7 under referensmånaden
 Beskrivning
 Standard Produktstandard
 Utgivare av standard
 Ägare Arbetskraftsundersökningar
 Kopplingsvariabel Nej
 Kommentar
 Referenstid
 Summerbar Nej
 Arkiveras Ja
 Dimension Nej
 Operationell definition

Värdeomängd

Klassifikation/värdeomängd Ålder
 Version Ålder 0-26 år
 Nivå Ålder 0-26 år
 Representation Ej aktuellt

Uppnådd ålder för barn 8 under referensmånaden

Namn Uppnådd ålder för barn 8 under referensmånaden
 Definition Uppnådd ålder för barn 8 under referensmånaden
 Beskrivning
 Standard Produktstandard
 Utgivare av standard
 Ägare Arbetskraftsundersökningar
 Kopplingsvariabel Nej
 Kommentar
 Referenstid
 Summerbar Nej
 Arkiveras Ja
 Dimension Nej
 Operationell definition Barn8Alder

Värdeomängd

Klassifikation/värdeomängd Ålder
 Version Ålder 0-26 år
 Nivå Ålder 0-26 år
 Representation Ej aktuellt

Uppnådd ålder för barn 9 under referensmånaden

Namn Uppnådd ålder för barn 9 under referensmånaden
 Definition Uppnådd ålder för barn 9 under referensmånaden
 Beskrivning
 Standard Produktstandard
 Utgivare av standard
 Ägare Arbetskraftsundersökningar
 Kopplingsvariabel Nej

Kommentar
Referenstid
Summerbar Nej
Arkiveras Ja
Dimension Nej
Operationell definition Barn9Alder

Värde­mängd

Klassifikation/värde­mängd Ålder
Version Ålder 0-26 år
Nivå Ålder 0-26 år
Representation Ej aktuellt

Ålder för yngsta barnet

Namn Ålder för yngsta barnet
Definition Uppnådd ålder för yngsta barnet under referensmånaden
Beskrivning Uppnådd ålder för yngsta barnet under referensmånaden
Standard Produktstandard
Utgivare av standard Arbetskraftsundersökningar
Ägare Arbetskraftsundersökningar
Kopplingsvariabel Nej
Kommentar
Referenstid
Summerbar Nej
Arkiveras Ja
Dimension Nej
Operationell definition

Värde­mängd

Klassifikation/värde­mängd Ålder
Version Ålder 0-26 år
Nivå Ålder 0-26 år
Representation Ej aktuellt

acceptera heltidsarbete, personer utan arbete

Namn acceptera heltidsarbete, personer utan arbete
Definition Kan du acceptera en anställning på heltid?
Beskrivning Arbl14a/aa
Standard Produktstandard
Utgivare av standard
Ägare Arbetskraftsundersökningar
Kopplingsvariabel Nej
Kommentar
Referenstid
Summerbar Nej
Arkiveras Ja
Dimension Nej
Operationell definition Arbl14a/aa

Värde­mängd

Klassifikation/värde­mängd Arbetskraftsundersökningen
Version JaNejPb

Nivå	JaNejPb
Representation	Ej aktuellt
acceptera kortare arbetstid, sysselsatta	
Namn	acceptera kortare arbetstid, sysselsatta
Definition	Kan du acceptera kortare arbetstid än önskat i ett nytt jobb?
Beskrivning	Omb8
Standard	Produktstandard
Utgivare av standard	
Ägare	Arbetskraftsundersökningar
Kopplingsvariabel	Nej
Kommentar	
Referenstid	
Summerbar	Nej
Arkiveras	Ja
Dimension	Nej
Operationell definition	Omb8
Värdemängd	
Klassifikation/värdemängd	Arbetskraftsundersökningen
Version	JaNejPb
Nivå	JaNejPb
Representation	Ej aktuellt
acceptera längre arbetstid, sysselsatta	
Namn	acceptera längre arbetstid, sysselsatta
Definition	Kan du acceptera längre arbetstid än önskat i ett nytt jobb?
Beskrivning	Omb9
Standard	Produktstandard
Utgivare av standard	
Ägare	Arbetskraftsundersökningar
Kopplingsvariabel	Nej
Kommentar	
Referenstid	
Summerbar	Nej
Arkiveras	Ja
Dimension	Nej
Operationell definition	Omb9
Värdemängd	
Klassifikation/värdemängd	Arbetskraftsundersökningen
Version	JaNejPb
Nivå	JaNejPb
Representation	Ej aktuellt
andelen svarande per urval av samtliga svarande en viss månad	
Namn	andelen svarande per urval av samtliga svarande en viss månad
Definition	Andelen svarande per urval av samtliga svarande en viss månad. I 2005 års undersökning förekommer två olika urval, Urval1 och Urval2.
Beskrivning	
Standard	Produktstandard
Utgivare av	

standard
 Ägare Arbetskraftsundersökningar
 Kopplingsvariabel Nej
 Kommentar
 Referenstid
 Summerbar Nej
 Arkiveras Ja
 Dimension Nej
 Operationell
 definition

Värde

Representation Procent
 Måttenhet Procent
 Beskrivning

anledn. till frånvaro i huvudsysslan under ref.veckan, skäl 1, företagare/medhj.

Namn anledn. till frånvaro i huvudsysslan under ref.veckan, skäl 1, företagare/medhj.
 Definition Vilken var anledningen till din frånvaro i huvudsysslan under referensveckan?
 Beskrivning Enligt fråga FAt6a/aa/aaa, skäl 1
 Standard Produktstandard
 Utgivare av standard
 Ägare Arbetskraftsundersökningar
 Kopplingsvariabel Nej
 Kommentar
 Referenstid
 Summerbar Nej
 Arkiveras Ja
 Dimension Nej
 Operationell Enligt fråga FAt6a/aa/aaa, skäl 1
 definition

Värde

Klassifikation/värde Arbetskraftsundersökningen
 Version FranSkalFO11
 Nivå FranSkalFO11
 Representation Ej aktuellt

anledn. till frånvaro i huvudsysslan under ref.veckan, skäl 2, företagare/medhj.

Namn anledn. till frånvaro i huvudsysslan under ref.veckan, skäl 2, företagare/medhj.
 Definition Vilken var anledningen till din frånvaro i huvudsysslan under referensveckan?
 Beskrivning Enligt fråga FAt6a/aa/aaa, skäl 2 (om 2 skäl finns angivna)
 Standard Produktstandard
 Utgivare av standard
 Ägare Arbetskraftsundersökningar
 Kopplingsvariabel Nej
 Kommentar

Referenstid	
Summerbar	Nej
Arkiveras	Ja
Dimension	Nej
Operationell definition	Enligt fråga FAt6a/aa/aaa, skäl 2 (om 2 skäl finns angivna)

Värde mängd

Klassifikation/värde mängd	Arbetskraftsundersökningen
Version	FranSkalFO11
Nivå	FranSkalFO11
Representation	Ej aktuellt

anledning till frånvaro i huvudsysslan under referensveckan, skäl 1, anställda

Namn	anledning till frånvaro i huvudsysslan under referensveckan, skäl 1, anställda
Definition	Vilken var anledningen till din frånvaro i huvudsysslan under referensveckan?
Beskrivning	Enligt fråga At2a/aa/aaa, skäl 1
Standard	Produktstandard
Utgivare av standard	
Ägare	Arbetskraftsundersökningar
Kopplingsvariabel	Nej
Kommentar	
Referenstid	
Summerbar	Nej
Arkiveras	Ja
Dimension	Nej
Operationell definition	Enligt fråga At2a/aa/aaa, skäl 1

Värde mängd

Klassifikation/värde mängd	Arbetskraftsundersökningen
Version	FranSkalAnst11
Nivå	FranSkalAnst11
Representation	Ej aktuellt

anledning till frånvaro i huvudsysslan under referensveckan, skäl 2, anställda

Namn	anledning till frånvaro i huvudsysslan under referensveckan, skäl 2, anställda
Definition	Vilken var anledningen till din frånvaro i huvudsysslan under referensveckan?
Beskrivning	Enligt fråga At2a/aa/aaa, skäl 2 (om 2 skäl finns angivna)
Standard	Produktstandard
Utgivare av standard	
Ägare	Arbetskraftsundersökningar
Kopplingsvariabel	Nej
Kommentar	
Referenstid	
Summerbar	Nej
Arkiveras	Ja

Dimension Nej
 Operationell definition Enligt fråga At2a/aa/aaa, skäl 2 (om 2 skäl finns angivna)

Värdeomängd

Klassifikation/värdeomängd Arbetskraftsundersökningen
 Version FranSkalAnst11
 Nivå FranSkalAnst11
 Representation Ej aktuellt

annan utbildning samt arbetsmarknadsutbildning, nivå

Namn annan utbildning samt arbetsmarknadsutbildning, nivå
 Definition Var det utbildning på gymnasial eller eftergymnasial nivå?
 Beskrivning Utb3d
 Standard Produktstandard
 Utgivare av standard
 Ägare Arbetskraftsundersökningar
 Kopplingsvariabel Nej
 Kommentar
 Referenstid
 Summerbar Nej
 Arkiveras Ja
 Dimension Nej
 Operationell definition Utb3d

Värdeomängd

Klassifikation/värdeomängd Arbetskraftsundersökningen
 Version StudNivaOvr
 Nivå StudNivaOvr
 Representation Ej aktuellt

anställda fanns i up:s företag, personer utan arbete som haft arb senaste 8 åren

Namn anställda fanns i up:s företag, personer utan arbete som haft arb senaste 8 åren
 Definition Hade du någon anställd?
 Beskrivning Tarb6
 Standard Produktstandard
 Utgivare av standard
 Ägare Arbetskraftsundersökningar
 Kopplingsvariabel Nej
 Kommentar
 Referenstid
 Summerbar Nej
 Arkiveras Ja
 Dimension Nej
 Operationell definition Tarb6

Värdeomängd

Klassifikation/värdeomängd Arbetskraftsundersökningen
 Version JaNejPb
 Nivå JaNejPb

Representation Ej aktuellt
anställda finns i up:s företag (huvudsysslan)

Namn anställda finns i up:s företag (huvudsysslan)
 Definition Har du någon anställd? (Huvudsysslan.)
 Beskrivning Hu5
 Standard Produktstandard
 Utgivare av standard
 Ägare Arbetskraftsundersökningar
 Kopplingsvariabel Nej
 Kommentar
 Referenstid
 Summerbar Nej
 Arkiveras Ja
 Dimension Nej
 Operationell definition Hu5

Värdeomängd

Klassifikation/värdeomängd Arbetskraftsundersökningen
 Version JaNejPb
 Nivå JaNejPb
 Representation Ej aktuellt

anställda finns i up:s företag i bisysslan

Namn anställda finns i up:s företag i bisysslan
 Definition Har du någon anställd (i bisysslan)?
 Beskrivning Bi7
 Standard Produktstandard
 Utgivare av standard
 Ägare Arbetskraftsundersökningar
 Kopplingsvariabel Nej
 Kommentar
 Referenstid
 Summerbar Nej
 Arkiveras Ja
 Dimension Nej
 Operationell definition Bi7

Värdeomängd

Klassifikation/värdeomängd Arbetskraftsundersökningen
 Version JaNejPb
 Nivå JaNejPb
 Representation Ej aktuellt

anställningsmånad i huvudsysslan

Namn anställningsmånad i huvudsysslan
 Definition Vilken månad började du arbeta på ... / startade du ...?
 Beskrivning Hu11b
 Standard Produktstandard
 Utgivare av standard
 Ägare Arbetskraftsundersökningar
 Kopplingsvariabel Nej

Kommentar
 Referenstid
 Summerbar Nej
 Arkiveras Ja
 Dimension Nej
 Operationell definition Hu11b

Värde­mängd

Klassifikation/värde­mängd Arbetskraftsundersökningen
 Version ManadPb
 Nivå ManadPb
 Representation Ej aktuellt

anställningsår i huvudsysslan

Namn anställningsår i huvudsysslan
 Definition Vilket år började du arbeta på ... / startade du ... ?
 Beskrivning Hu11a/aa
 Standard Produktstandard
 Utgivare av standard
 Ägare Arbetskraftsundersökningar
 Kopplingsvariabel Nej
 Kommentar
 Referenstid
 Summerbar Nej
 Arkiveras Ja
 Dimension Nej
 Operationell definition Hu11a/aa

Värde­mängd

Klassifikation/värde­mängd Arbetskraftsundersökningen
 Version Ar
 Nivå Ar
 Representation Ej aktuellt

ant. från­v.timmar i huvudsysslan, från­v. del av veckan, inkl helg, anställda

Namn ant. från­v.timmar i huvudsysslan, från­v. del av veckan, inkl helg, anställda
 Definition Hur många timmar var du frånvarande (i huvudsysslan)?
 Beskrivning At3
 Standard Produktstandard
 Utgivare av standard
 Ägare Arbetskraftsundersökningar
 Kopplingsvariabel Nej
 Kommentar
 Referenstid
 Summerbar Nej
 Arkiveras Ja
 Dimension Nej
 Operationell definition At3

Värde­mängd

Klassifikation/värde­mängd Arbetskraftsundersökningen
 Version TimmarPbEj0

Nivå	TimmarPbEj0
Representation	Ej aktuellt
ant. frånv.timmar i huvudsysslan, frånv. del av veckan, inkl. helg, föret/medhj	
Namn	ant. frånv.timmar i huvudsysslan, frånv. del av veckan, inkl. helg, föret/medhj
Definition	Antal frånvarotimmar i huvudsysslan, frånvarande del av veckan, företagare/medhjälpare. Variabeln beräknas som skillnaden mellan faktisk och genomsnittlig arbetstid referensveckan.
Beskrivning	Om (Grad=3 eller 4) och HuFranDelV=1 så $HuFranDelVTimFO=(FAt3a/aa-Hu31)$ 888 om HuFranDelV=8 eller FAt3a/aa eller Hu31=888 999 om HuFranDelV=9 eller FAt3a/aa eller Hu31=999
Standard	Produktstandard
Utgivare av standard	
Ägare	Arbetskraftsundersökningar
Kopplingsvariabel	Nej
Kommentar	
Referenstid	
Summerbar	Nej
Arkiveras	Ja
Dimension	Nej
Operationell definition	Om (Grad=3 eller 4) och HuFranDelV=1 så $HuFranDelVTimFO=(FAt3a/aa-Hu31)$ 888 om HuFranDelV=8 eller FAt3a/aa eller Hu31=888 999 om HuFranDelV=9 eller FAt3a/aa eller Hu31=999

Värdeomängd

Klassifikation/värdeomängd	Arbetskraftsundersökningen
Version	TimmarEjPbEj0
Nivå	TimmarEjPbEj0
Representation	Ej aktuellt
ant. frånv.timmar i huvudsysslan, frånv. hela veckan, inkl helg, anställda	

Namn	ant. frånv.timmar i huvudsysslan, frånv. hela veckan, inkl helg, anställda
Definition	Antal frånvarotimmar i huvudsysslan, frånvarande hela veckan, anställda
Beskrivning	Om (Grad=1 eller 2) och HuFranHelV=1 så $HuFranHelVTimAnst = HuVanlTim$. 888 om HuVanlTim=888 999 om HuVanlTim=999
Standard	Produktstandard
Utgivare av standard	
Ägare	Arbetskraftsundersökningar
Kopplingsvariabel	Nej
Kommentar	
Referenstid	
Summerbar	Nej
Arkiveras	Ja
Dimension	Nej
Operationell definition	Om (Grad=1 eller 2) och HuFranHelV=1 så $HuFranHelVTimAnst = HuVanlTim$. 888 om HuVanlTim=888 999 om HuVanlTim=999

Värdeomängd

Klassifikation/värdeomängd	Arbetskraftsundersökningen
----------------------------	----------------------------

Version	TimmarPbEj0
Nivå	TimmarPbEj0
Representation	Ej aktuellt
ant. frånv.timmar i huvudsysslan, frånv. hela veckan, inkl helg, företagare/medh	
Namn	ant. frånv.timmar i huvudsysslan, frånv. hela veckan, inkl helg, företagare/medh
Definition	Antal frånvarotimmar i huvudsysslan, frånvarande hela veckan, företagare/medhjälpare
Beskrivning	Om (Grad=3 eller 4) och HuFranHelV=1 så HuFranHelVTimFO=HuVanlTim. 888 om HuVanlTim=888 999 om HuVanlTim=999
Standard	Produktstandard
Utgivare av standard	
Ägare	Arbetskraftsundersökningar
Kopplingsvariabel	Nej
Kommentar	
Referenstid	
Summerbar	Nej
Arkiveras	Ja
Dimension	Nej
Operationell definition	Om (Grad=3 eller 4) och HuFranHelV=1 så HuFranHelVTimFO=HuVanlTim. 888 om HuVanlTim=888 999 om HuVanlTim=999

Värde mängd

Klassifikation/värde mängd	Arbetskraftsundersökningen
Version	TimmarPbEj0
Nivå	TimmarPbEj0
Representation	Ej aktuellt

antal anställda på arbetsplatsen i huvudsysslan

Namn	antal anställda på arbetsplatsen i huvudsysslan
Definition	Hur många personer arbetar på din arbetsplats (i huvudsysslan)?
Beskrivning	Hu3
Standard	Produktstandard
Utgivare av standard	
Ägare	Arbetskraftsundersökningar
Kopplingsvariabel	Nej
Kommentar	
Referenstid	
Summerbar	Nej
Arkiveras	Ja
Dimension	Nej
Operationell definition	Hu3

Värde mängd

Klassifikation/värde mängd	Arbetskraftsundersökningen
Version	AntAnst05
Nivå	AntAnst05
Representation	Ej aktuellt

antal arbetssökandeveckor efter heltidsstudier, personer utan arbete

Namn	antal arbetssökandeveckor efter heltidsstudier, personer utan arbete
Definition	Antal arbetssökandeveckor efter heltidsstudier
Beskrivning	Arbl22
Standard	Produktstandard
Utgivare av standard	
Ägare	Arbetskraftsundersökningar
Kopplingsvariabel	Nej
Kommentar	
Referenstid	
Summerbar	Nej
Arkiveras	Ja
Dimension	Nej
Operationell definition	Arbl22

Värdeomängd

Klassifikation/värdeomängd	Arbetskraftsundersökningen
Version	Veckor08
Nivå	Veckor08
Representation	Ej aktuellt

antal arbetssökandeveckor för avslutad arbetssökandeperiod

Namn	antal arbetssökandeveckor för avslutad arbetssökandeperiod
Definition	Hur länge fortsatte du att vara arbetssökande räknat från veckan för förra intervjun?
Beskrivning	K4UA + Arbl20 förra gången
Standard	Produktstandard
Utgivare av standard	
Ägare	Arbetskraftsundersökningar
Kopplingsvariabel	Nej
Kommentar	
Referenstid	
Summerbar	Nej
Arkiveras	Ja
Dimension	Nej
Operationell definition	K4UA + Arbl20 förra gången

Värdeomängd

Klassifikation/värdeomängd	Arbetskraftsundersökningen
Version	Veckor08
Nivå	Veckor08
Representation	Ej aktuellt

antal arbetssökandeveckor, personer utan arbete

Namn	antal arbetssökandeveckor, personer utan arbete
Definition	Hur många veckor har du sökt arbete utan avbrott?
Beskrivning	Arbl20a/aa
Standard	Produktstandard
Utgivare av standard	
Ägare	Arbetskraftsundersökningar

Kopplingsvariabel	Nej
Kommentar	
Referenstid	
Summerbar	Nej
Arkiveras	Ja
Dimension	Nej
Operationell definition	Arbl20a/aa

Värde

Klassifikation/värde	Arbetskraftsundersökningen
Version	Veckor08
Nivå	Veckor08
Representation	Ej aktuellt

antal arbetssökandeveckor, personer utan arbete (svensk definition)

Namn	antal arbetssökandeveckor, personer utan arbete (svensk definition)
Definition	Hur många veckor arbetssökande med hänsyn taget till heltidssudier?
Beskrivning	antal arbetssökandeveckor, personer utan arbete (denna variabel gäller som svensk officiell definition t.o.m. 200709).

Standard Produktstandard

Utgivare av standard

Ägare Arbetskraftsundersökningar

Kopplingsvariabel Nej

Kommentar

Referenstid

Summerbar Nej

Arkiveras Ja

Dimension Nej

Operationell definition Om svar på fråga Arbl22 så veckor = Arbl22, annars veckor = Arbl20 Om inget värde finns på någon av frågorna ovan: 8888 om Arbl20 eller Arbl22=8888 9999 om Arbl20 eller Arbl22=9999

Värde

Klassifikation/värde	Arbetskraftsundersökningen
Version	Veckor08
Nivå	Veckor08
Representation	Ej aktuellt

antal arbetstimmar förlagda över månadsskiftet totalt, huvud- + bisyssla

Namn	antal arbetstimmar förlagda över månadsskiftet totalt, huvud- + bisyssla
Definition	Totalt antal arbetade timmar (huvud- + bisyssla) förlagda över kalendermånadskiftet i månaden med minst antal dagar i veckan
Beskrivning	At15 + FAt5 + Bi14 Om inget värde finns på någon av frågorna ovan: 888 om At15 eller FAt15 eller Bi4=8 999 om At15 eller FAt15 eller Bi4=9

Standard Produktstandard

Utgivare av standard

Ägare Arbetskraftsundersökningar

Kopplingsvariabel Nej

Kommentar

Referenstid	
Summerbar	Nej
Arkiveras	Ja
Dimension	Nej
Operationell definition	At15 + FAt5 + Bi14 Om inget värde finns på någon av frågorna ovan: 888 om At15 eller FAt15 eller Bi4=8 999 om At15 eller FAt15 eller Bi4=9

Värde mängd

Klassifikation/värde mängd	Arbetskraftsundersökningen
Version	TimmarPbEj0
Nivå	TimmarPbEj0
Representation	Ej aktuellt

antal dragna urvalspersoner i ett visst stratum vid ett visst urvalstillfälle

Namn	antal dragna urvalspersoner i ett visst stratum vid ett visst urvalstillfälle
Definition	Antal dragna urvalspersoner i ett visst stratum vid ett visst urvalstillfälle
Beskrivning	Antal dragna urvalspersoner i ett visst stratum vid ett visst urvalstillfälle
Standard	Produktstandard
Utgivare av standard	
Ägare	Arbetskraftsundersökningar
Kopplingsvariabel	Nej
Kommentar	
Referenstid	
Summerbar	Nej
Arkiveras	Ja
Dimension	Nej
Operationell definition	

Värde mängd

Representation	Antal
Måttenhet	antal personer
Beskrivning	

antal frånvarotimmar i huvudsysslan totalt för sysselsatta, inkl helg

Namn	antal frånvarotimmar i huvudsysslan totalt för sysselsatta, inkl helg
Definition	Antal frånvarotimmar i huvudsysslan totalt för sysselsatta. Avser både frånvaro hela och del av veckan, inklusive frånvaro pga helg.
Beskrivning	HuFranTimTotAnst + HuFranTimTotFO
Standard	Produktstandard
Utgivare av standard	
Ägare	Arbetskraftsundersökningar
Kopplingsvariabel	Nej
Kommentar	
Referenstid	
Summerbar	Nej
Arkiveras	Ja
Dimension	Nej
Operationell definition	HuFranTimTotAnst + HuFranTimTotFO

Värde­mängd

Klassifikation/värde­mängd	Arbetskraftsundersökningen
Version	TimmarPbEj0
Nivå	TimmarPbEj0
Representation	Ej aktuellt

antal frånvarotimmar i huvudsysslan totalt, inkl helg, anställda

Namn	antal frånvarotimmar i huvudsysslan totalt, inkl helg, anställda
Definition	Antal frånvarotimmar i huvudsysslan totalt. Avser både frånvaro hela och del av veckan, inklusive frånvaro pga helg. Anställda.
Beskrivning	Om svar på HuFranHelVTimAnst så HuFranTimTotAnst=HuFranHelVTimAnst, annars: Om svar på HuFranDelVTimAnst så HuFranTimTotAnst=HuFranDelVTimAnst
Standard	Produktstandard
Utgivare av standard	
Ägare	Arbetskraftsundersökningar
Kopplingsvariabel	Nej
Kommentar	
Referenstid	
Summerbar	Nej
Arkiveras	Ja
Dimension	Nej
Operationell definition	Om svar på HuFranHelVTimAnst så HuFranTimTotAnst=HuFranHelVTimAnst, annars: Om svar på HuFranDelVTimAnst så HuFranTimTotAnst=HuFranDelVTimAnst

Värde­mängd

Klassifikation/värde­mängd	Arbetskraftsundersökningen
Version	TimmarPbEj0
Nivå	TimmarPbEj0
Representation	Ej aktuellt

antal frånvarotimmar i huvudsysslan totalt, inkl helg. Företagare/medhj.

Namn	antal frånvarotimmar i huvudsysslan totalt, inkl helg. Företagare/medhj.
Definition	Antal frånvarotimmar i huvudsysslan totalt. Avser både frånvaro hela och del av veckan, inklusive frånvaro pga helg. Företagare/medhjälpare.
Beskrivning	Om svar på HuFranHelVTimFO så HuFranTimTotFO=HuFranHelVTimFO, annars Om svar på HuFranDelVTimFO så HuFranTimTotFO=HuFranDelVTimFO
Standard	Produktstandard
Utgivare av standard	
Ägare	Arbetskraftsundersökningar
Kopplingsvariabel	Nej
Kommentar	
Referenstid	
Summerbar	Nej
Arkiveras	Ja
Dimension	Nej

Operationell definition Om svar på HuFranHelVTimFO så $HuFranTimTotFO = HuFranHelVTimFO$, annars Om svar på HuFranDelVTimFO så $HuFranTimTotFO = HuFranDelVTimFO$

Värde­mängd

Klassifikation/värde­mängd Arbetskraftsundersökningen
Version TimmarPbEj0
Nivå TimmarPbEj0
Representation Ej aktuellt

antal frånvaroveckor i huvudsysslan

Namn antal frånvaroveckor i huvudsysslan
Definition Hur många veckor har du varit frånvarande från arbetet (huvudsysslan)?
Beskrivning Anställda: At4 Företagare: FAt7
Standard Produktstandard
Utgivare av standard
Ägare Arbetskraftsundersökningar
Kopplingsvariabel Nej
Kommentar
Referenstid
Summerbar Nej
Arkiveras Ja
Dimension Nej
Operationell definition Anställda: At4 Företagare: FAt7

Värde­mängd

Klassifikation/värde­mängd Arbetskraftsundersökningen
Version Veckor08
Nivå Veckor08
Representation Ej aktuellt

antal frånvaroveckor på heltid i huvudsysslan, anställda?2009

Namn antal frånvaroveckor på heltid i huvudsysslan, anställda?2009
Definition Hur många veckor i rad har du varit helt frånvarande från arbetet?
Beskrivning At4
Standard Produktstandard
Utgivare av standard
Ägare Arbetskraftsundersökningar
Kopplingsvariabel Nej
Kommentar
Referenstid
Summerbar Nej
Arkiveras Ja
Dimension Nej
Operationell definition At4

Värde­mängd

Klassifikation/värde­mängd Arbetskraftsundersökningen
Version Veckor08
Nivå Veckor08
Representation Ej aktuellt

antal frånvaroveckor i huvudsysslan, företagare/medhjälpare

Namn	antal frånvaroveckor i huvudsysslan, företagare/medhjälpare
Definition	Hur många veckor har du varit frånvarande från arbetet?
Beskrivning	FAt7
Standard	Produktstandard
Utgivare av standard	
Ägare	Arbetskraftsundersökningar
Kopplingsvariabel	Nej
Kommentar	
Referenstid	
Summerbar	Nej
Arkiveras	Ja
Dimension	Nej
Operationell definition	FAt7

Värdeomängd

Klassifikation/värdeomängd	Arbetskraftsundersökningen
Version	Veckor08
Nivå	Veckor08
Representation	Ej aktuellt

antal hemmaboende barn

Namn	antal hemmaboende barn
Definition	Hur många barn bor hemma?
Beskrivning	Fam3
Standard	Produktstandard
Utgivare av standard	
Ägare	Arbetskraftsundersökningar
Kopplingsvariabel	Nej
Kommentar	
Referenstid	
Summerbar	Nej
Arkiveras	Ja
Dimension	Nej
Operationell definition	Fam3

Värdeomängd

Klassifikation/värdeomängd	Arbetskraftsundersökningen
Version	BarnAntal08
Nivå	BarnAntal08
Representation	Ej aktuellt

antal personer i populationen i ett visst stratum vid ett visst urvalstillfälle

Namn	antal personer i populationen i ett visst stratum vid ett visst urvalstillfälle
Definition	Antal personer i populationen i ett visst stratum vid ett visst urvalstillfälle
Beskrivning	Antal personer i populationen i ett visst stratum vid ett visst urvalstillfälle
Standard	Produktstandard
Utgivare av standard	
Ägare	Arbetskraftsundersökningar
Kopplingsvariabel	Nej
Kommentar	

Referenstid
 Summerbar Nej
 Arkiveras Ja
 Dimension Nej

Operationell definition

Värde mängd

Representation Antal
 Måttenhet antal personer
 Beskrivning

antal svarande per stratum_est för en viss referensmånad

Namn antal svarande per stratum_est för en viss referensmånad
 Definition Antal svarande per stratum_est för en viss referensmånad
 Beskrivning Antal svarande per stratum_est för en viss referensmånad
 Standard Produktstandard
 Utgivare av standard
 Ägare Arbetskraftsundersökningar
 Kopplingsvariabel Nej

Kommentar
 Referenstid
 Summerbar Nej
 Arkiveras Ja
 Dimension Nej

Operationell definition

Värde mängd

Representation Antal
 Måttenhet Antal
 Beskrivning

antal sökveckor, sysselsatta

Namn antal sökveckor, sysselsatta
 Definition Hur många veckor har du sökt annat arbete?
 Beskrivning Omb6
 Standard Produktstandard
 Utgivare av standard
 Ägare Arbetskraftsundersökningar
 Kopplingsvariabel Nej

Kommentar
 Referenstid
 Summerbar Nej
 Arkiveras Ja
 Dimension Nej
 Operationell definition Omb6

Värde mängd

Klassifikation/värde mängd Arbetskraftsundersökningen
 Version Veckor08
 Nivå Veckor08
 Representation Ej aktuellt

antal timmar förlagda över månadsskiftet i bisysslan

Namn	antal timmar förlagda över månadsskiftet i bisysslan
Definition	Hur många timmar arbetade du i bisysslan i månaden med minst antal dagar i veckan?
Beskrivning	Bi14
Standard	Produktstandard
Utgivare av standard	
Ägare	Arbetskraftsundersökningar
Kopplingsvariabel	Nej
Kommentar	
Referenstid	
Summerbar	Nej
Arkiveras	Ja
Dimension	Nej
Operationell definition	Bi14

Värdeomängd

Klassifikation/värdeomängd	Arbetskraftsundersökningen
Version	TimmarPbEj0
Nivå	TimmarPbEj0
Representation	Ej aktuellt

antal timmar förlagda över månadsskiftet i huvudsysslan

Namn	antal timmar förlagda över månadsskiftet i huvudsysslan
Definition	Hur många timmar arbetade du i huvudsysslan i månaden med minst antal dagar i veckan?
Beskrivning	Anställda: At15 Företagare: FAt5
Standard	Produktstandard
Utgivare av standard	
Ägare	Arbetskraftsundersökningar
Kopplingsvariabel	Nej
Kommentar	
Referenstid	
Summerbar	Nej
Arkiveras	Ja
Dimension	Nej
Operationell definition	Anställda: At15 Företagare: FAt5

Värdeomängd

Klassifikation/värdeomängd	Arbetskraftsundersökningen
Version	TimmarPbEj0
Nivå	TimmarPbEj0
Representation	Ej aktuellt

antal timmar förlagda över månadsskiftet i huvudsysslan, anställda

Namn	antal timmar förlagda över månadsskiftet i huvudsysslan, anställda
Definition	Hur många timmar arbetade du i huvudsysslan i månaden med minst antal dagar i veckan?
Beskrivning	At15

Standard	Produktstandard
Utgivare av standard	
Ägare	Arbetskraftsundersökningar
Kopplingsvariabel	Nej
Kommentar	
Referenstid	
Summerbar	Nej
Arkiveras	Ja
Dimension	Nej
Operationell definition	At15

Värde

Klassifikation/värde	Arbetskraftsundersökningen
Version	TimmarPbEj0
Nivå	TimmarPbEj0
Representation	Ej aktuellt

antal timmar förlagda över månadsskiftet i huvudsysslan, företagare/medhjälpare

Namn	antal timmar förlagda över månadsskiftet i huvudsysslan, företagare/medhjälpare
Definition	Hur många timmar arbetade du i huvudsysslan i månaden med minst antal dagar i veckan?
Beskrivning	FAt5
Standard	Produktstandard
Utgivare av standard	
Ägare	Arbetskraftsundersökningar
Kopplingsvariabel	Nej
Kommentar	
Referenstid	
Summerbar	Nej
Arkiveras	Ja
Dimension	Nej
Operationell definition	FAt5

Värde

Klassifikation/värde	Arbetskraftsundersökningen
Version	TimmarPbEj0
Nivå	TimmarPbEj0
Representation	Ej aktuellt

antal övertidstimmar med ersättning i huvudsysslan, anställda

Namn	antal övertidstimmar med ersättning i huvudsysslan, anställda
Definition	Hur många övertid-/mertidstimmar (i huvudsysslan) som du får ersättning för i tid eller pengar?
Beskrivning	At7
Standard	Produktstandard
Utgivare av standard	
Ägare	Arbetskraftsundersökningar
Kopplingsvariabel	Nej

Kommentar
Referenstid
Summerbar Nej
Arkiveras Ja
Dimension Nej
Operationell definition At7

Värde­mängd

Klassifikation/värde­mängd Arbetskraftsundersökningen
Version TimmarPbEj0
Nivå TimmarPbEj0
Representation Ej aktuellt

antal övertidstimmar totalt i huvudsysslan, anställda

Namn antal övertidstimmar totalt i huvudsysslan, anställda
Definition Hur många övertid-/mertidstimmar totalt, med och utan ersättning
Beskrivning At7 + At10 Om inget svar på varken At7 eller At10: 888 om At7 eller At10 = 888 999 om At7 eller At10 = 999

Standard Produktstandard

Utgivare av standard

Ägare Arbetskraftsundersökningar

Kopplingsvariabel Nej

Kommentar

Referenstid

Summerbar Nej

Arkiveras Ja

Dimension Nej

Operationell definition At7 + At10 Om inget svar på varken At7 eller At10: 888 om At7 eller At10 = 888 999 om At7 eller At10 = 999

Värde­mängd

Klassifikation/värde­mängd Arbetskraftsundersökningen
Version TimmarPbEj0
Nivå TimmarPbEj0
Representation Ej aktuellt

antal övertidstimmar utan ersättning i huvudsysslan, anställda

Namn antal övertidstimmar utan ersättning i huvudsysslan, anställda
Definition Hur många övertid-/mertidstimmar (i huvudsysslan) som du ej får ersättning för?

Beskrivning At10

Standard Produktstandard

Utgivare av standard

Ägare Arbetskraftsundersökningar

Kopplingsvariabel Nej

Kommentar

Referenstid

Summerbar Nej

Arkiveras Ja

Dimension Nej

Operationell definition At10

Värdemängd

Klassifikation/värde

mängd Arbetskraftsundersökningen
 Version TimmarPbEj0
 Nivå TimmarPbEj0
 Representation Ej aktuellt
använt arbetsförmedlingen

Namn använt arbetsförmedlingen
 Definition Använde du på något sätt arbetsförmedlingens tjänster i samband med att du fick ditt nuvarande arbete?

Beskrivning Hu13
 Standard Produktstandard
 Utgivare av standard
 Ägare Arbetskraftsundersökningar
 Kopplingsvariabel Nej
 Kommentar
 Referenstid
 Summerbar Nej
 Arkiveras Ja
 Dimension Nej
 Operationell definition Hu13

Värdemängd

Klassifikation/värde

mängd Arbetskraftsundersökningen
 Version JaNejPb
 Nivå JaNejPb
 Representation Ej aktuellt
arbetat tidigare, personer utan arbete

Namn arbetat tidigare, personer utan arbete
 Definition Har du arbetat någon gång tidigare?
 Beskrivning Tarb1a/aa
 Standard Produktstandard
 Utgivare av standard
 Ägare Arbetskraftsundersökningar
 Kopplingsvariabel Nej
 Kommentar
 Referenstid
 Summerbar Nej
 Arkiveras Ja
 Dimension Nej
 Operationell definition Tarb1a/aa

Värdemängd

Klassifikation/värde

mängd Arbetskraftsundersökningen
 Version JaNej
 Nivå JaNej
 Representation Ej aktuellt

arbetsland, bisysslan

Namn	arbetsland, bisysslan
Definition	I vilket land arbetar du (i bisysslan)?
Beskrivning	Bi3e
Standard	Produktstandard
Utgivare av standard	
Ägare	Arbetskraftsundersökningar
Kopplingsvariabel	Nej
Kommentar	
Referenstid	
Summerbar	Nej
Arkiveras	Ja
Dimension	Nej
Operationell definition	Bi3e

Värdeomängd

Beskrivning Anges i klartext. 25 tecken

arbetsland, huvudsysslan

Namn	arbetsland, huvudsysslan
Definition	I vilket land arbetar du (i huvudsysslan)?
Beskrivning	Hu1e
Standard	Produktstandard
Utgivare av standard	
Ägare	Arbetskraftsundersökningar
Kopplingsvariabel	Nej
Kommentar	
Referenstid	
Summerbar	Nej
Arkiveras	Ja
Dimension	Nej
Operationell definition	Hu1e

Värdeomängd

Beskrivning Anges i klartext.

arbetsledning ingår i arbetsuppgifter i huvudsysslan

Namn	arbetsledning ingår i arbetsuppgifter i huvudsysslan
Definition	Ingår det i dina arbetsuppgifter (i huvudsysslan) att leda och ha tillsyn över andra anställdas arbete?
Beskrivning	Hu15
Standard	Produktstandard
Utgivare av standard	
Ägare	Arbetskraftsundersökningar
Kopplingsvariabel	Nej
Kommentar	
Referenstid	
Summerbar	Nej
Arkiveras	Ja
Dimension	Nej
Operationell	Hu15

definition

Värde mängd

Klassifikation/värde mängd	Arbetskraftsundersökningen
Version	JaNejPb
Nivå	JaNejPb
Representation	Ej aktuellt

arbetsställesnummer i bisysslan

Namn	arbetsställesnummer i bisysslan
Definition	Arbetsställesnummer i bisysslan. Kodas utifrån uppgiven arbetsgivare
Beskrivning	Arbetsställesnummer i bisysslan
Standard	Produktstandard
Utgivare av standard	
Ägare	Arbetskraftsundersökningar
Kopplingsvariabel	Nej
Kommentar	
Referenstid	
Summerbar	Nej
Arkiveras	Ja
Dimension	Nej
Operationell definition	Kodas utifrån uppgiven arbetsgivare

Värde mängd

Representation	Kod
Måttenhet	Kod
Beskrivning	

arbetsställesnummer i huvudsysslan

Namn	arbetsställesnummer i huvudsysslan
Definition	Arbetsställesnummer i huvudsysslan. Kodas utifrån uppgiven arbetsgivare
Beskrivning	arbetsställesnummer i huvudsysslan
Standard	Produktstandard
Utgivare av standard	
Ägare	Arbetskraftsundersökningar
Kopplingsvariabel	Nej
Kommentar	
Referenstid	
Summerbar	Nej
Arkiveras	Ja
Dimension	Nej
Operationell definition	Kodas utifrån uppgiven arbetsgivare

Värde mängd

Representation	Kod
Måttenhet	Kod
Beskrivning	

avvaktar nytt arbete, personer utan arbete

Namn	avvaktar nytt arbete, personer utan arbete
Definition	Även om du inte arbetade under referensveckan, kanske du hade en överenskommelse om att snart börja arbeta?

Beskrivning	Arbl1
Standard	Produktstandard
Utgivare av standard	
Ägare	Arbetskraftsundersökningar
Kopplingsvariabel	Nej
Kommentar	
Referenstid	
Summerbar	Nej
Arkiveras	Ja
Dimension	Nej
Operationell definition	Arbl1

Värde

Klassifikation/värde	Arbetskraftsundersökningen
Version	JaNej
Nivå	JaNej
Representation	Ej aktuellt

barnets födelsedatum, 10:e yngsta barnet

Namn	barnets födelsedatum, 10:e yngsta barnet
Definition	barnets födelsedatum, 10:e yngsta barnet
Beskrivning	År och månad
Standard	Produktstandard
Utgivare av standard	
Ägare	Arbetskraftsundersökningar
Kopplingsvariabel	Nej
Kommentar	
Referenstid	
Summerbar	Nej
Arkiveras	Ja
Dimension	Nej
Operationell definition	Fam4a-

Värde

Representation	Tid
Måttenheter	Period
Beskrivning	

barnets födelsedatum, 3:e yngsta barnet

Namn	barnets födelsedatum, 3:e yngsta barnet
Definition	barnets födelsedatum, 3:e yngsta barnet
Beskrivning	År och månad
Standard	Produktstandard
Utgivare av standard	
Ägare	Arbetskraftsundersökningar
Kopplingsvariabel	Nej
Kommentar	
Referenstid	
Summerbar	Nej
Arkiveras	Ja

Dimension Nej
 Operationell definition Fam4a-

Värde­mängd

Representation Tid
 Måttenhet Period

Beskrivning

barnets födelsedatum, 4:e yngsta barnet

Namn barnets födelsedatum, 4:e yngsta barnet
 Definition barnets födelsedatum, 4:e yngsta barnet
 Beskrivning År och månad
 Standard Produktstandard

Utgivare av standard

Ägare Arbetskraftsundersökningar

Kopplingsvariabel Nej

Kommentar

Referenstid Fam4a-

Summerbar Nej

Arkiveras Ja

Dimension Nej

Operationell definition

Värde­mängd

Representation Tid
 Måttenhet Period

Beskrivning

barnets födelsedatum, 5:e yngsta barnet

Namn barnets födelsedatum, 5:e yngsta barnet
 Definition barnets födelsedatum, 5:e yngsta barnet
 Beskrivning År och månad
 Standard Produktstandard

Utgivare av standard

Ägare Arbetskraftsundersökningar

Kopplingsvariabel Nej

Kommentar

Referenstid

Summerbar Nej

Arkiveras Ja

Dimension Nej

Operationell definition Fam4a-

Värde­mängd

Representation Tid
 Måttenhet Period

Beskrivning

barnets födelsedatum, 6:e yngsta barnet

Namn barnets födelsedatum, 6:e yngsta barnet
 Definition barnets födelsedatum, 6:e yngsta barnet
 Beskrivning År och månad

Standard	Produktstandard
Utgivare av standard	
Ägare	Arbetskraftsundersökningar
Kopplingsvariabel	Nej
Kommentar	
Referenstid	
Summerbar	Nej
Arkiveras	Ja
Dimension	Nej
Operationell definition	Fam4a-

Värde mängd

Representation	Tid
Måttenhet	Period
Beskrivning	

barnets födelsedatum, 7:e yngsta barnet

Namn	barnets födelsedatum, 7:e yngsta barnet
Definition	barnets födelsedatum, 7:e yngsta barnet
Beskrivning	År och månad
Standard	Produktstandard
Utgivare av standard	
Ägare	Arbetskraftsundersökningar
Kopplingsvariabel	Nej
Kommentar	
Referenstid	
Summerbar	Nej
Arkiveras	Ja
Dimension	Nej
Operationell definition	Fam4a-

Värde mängd

Representation	Tid
Måttenhet	Period
Beskrivning	

barnets födelsedatum, 8:e yngsta barnet

Namn	barnets födelsedatum, 8:e yngsta barnet
Definition	barnets födelsedatum, 8:e yngsta barnet
Beskrivning	År och månad
Standard	Produktstandard
Utgivare av standard	
Ägare	Arbetskraftsundersökningar
Kopplingsvariabel	Nej
Kommentar	
Referenstid	
Summerbar	Nej
Arkiveras	Ja
Dimension	Nej
Operationell definition	Fam4a-

Värde mängd

Representation Tid
Måttenhet Period
Beskrivning

barnets födelsedatum, 9:e yngsta barnet

Namn barnets födelsedatum, 9:e yngsta barnet
Definition barnets födelsedatum, 9:e yngsta barnet
Beskrivning År och månad
Standard Produktstandard
Utgivare av standard
Ägare Arbetskraftsundersökningar
Kopplingsvariabel Nej
Kommentar
Referenstid
Summerbar Nej
Arkiveras Ja
Dimension Nej
Operationell definition Fam4a-

Värde mängd

Representation Tid
Måttenhet Period
Beskrivning

barnets födelsedatum, näst yngsta barnet

Namn barnets födelsedatum, näst yngsta barnet
Definition barnets födelsedatum, näst yngsta barnet
Beskrivning År och månad
Standard Produktstandard
Utgivare av standard
Ägare Arbetskraftsundersökningar
Kopplingsvariabel Nej
Kommentar
Referenstid
Summerbar Nej
Arkiveras Ja
Dimension Nej
Operationell definition Fam4a-

Värde mängd

Representation Tid
Måttenhet Period
Beskrivning

barnets födelsedatum, yngsta barnet

Namn barnets födelsedatum, yngsta barnet
Definition barnets födelsedatum, yngsta barnet
Beskrivning År och månad
Standard Produktstandard
Utgivare av standard

Ägare	Arbetskraftsundersökningar
Kopplingsvariabel	Nej
Kommentar	
Referenstid	
Summerbar	Nej
Arkiveras	Ja
Dimension	Nej
Operationell definition	Fam4a-

Värde­mängd

Representation	Tid
Måttenhet	Period

Beskrivning

benämning på up:s arbetsplats i bisysslan

Namn	benämning på up:s arbetsplats i bisysslan
Definition	Har din arbetsplats (i bisysslan) ett särskilt namn?
Beskrivning	Bi3c
Standard	Produktstandard
Utgivare av standard	
Ägare	Arbetskraftsundersökningar
Kopplingsvariabel	Nej
Kommentar	
Referenstid	
Summerbar	Nej
Arkiveras	Ja
Dimension	Nej
Operationell definition	Bi3c

Värde­mängd

Beskrivning Anges i klartext. 25 tecken.

benämning på up:s arbetsplats i bisysslan, KU-uppgift

Namn	benämning på up:s arbetsplats i bisysslan, KU-uppgift
Definition	Benämning på up:s arbetsplats i bisysslan, KU-uppgift
Beskrivning	Benämning på up:s arbetsplats i bisysslan, KU-uppgift
Standard	Produktstandard
Utgivare av standard	
Ägare	Arbetskraftsundersökningar
Kopplingsvariabel	Nej
Kommentar	
Referenstid	
Summerbar	Nej
Arkiveras	Ja
Dimension	Nej
Operationell definition	

Värde­mängd

Representation	Kod
Måttenhet	Kod
Beskrivning	

benämning på up:s arbetsplats i huvudsysslan

Namn	benämning på up:s arbetsplats i huvudsysslan
Definition	Har din arbetsplats (i huvudsysslan) ett särskilt namn?
Beskrivning	Hu1c
Standard	Produktstandard
Utgivare av standard	
Ägare	Arbetskraftsundersökningar
Kopplingsvariabel	Nej
Kommentar	
Referenstid	
Summerbar	Nej
Arkiveras	Ja
Dimension	Nej
Operationell definition	Hu1c

Värdeområde

Beskrivning Anges i klartext. 50 tecken.

benämning på up:s arbetsplats i huvudsysslan, KU-uppgift

Namn	benämning på up:s arbetsplats i huvudsysslan, KU-uppgift
Definition	Benämning på up:s arbetsplats i huvudsysslan, KU-uppgift
Beskrivning	Benämning på up:s arbetsplats i huvudsysslan, KU-uppgift
Standard	Produktstandard
Utgivare av standard	
Ägare	Arbetskraftsundersökningar
Kopplingsvariabel	Nej
Kommentar	
Referenstid	
Summerbar	Nej
Arkiveras	Ja
Dimension	Nej
Operationell definition	

Värdeområde

Representation Kod

Måttenhet Kod

Beskrivning

benämning på up:s senaste arbetsplats, personer utan arbete

Namn	benämning på up:s senaste arbetsplats, personer utan arbete
Definition	Hade din arbetsplats ett särskilt namn?
Beskrivning	Tarb7c
Standard	Produktstandard
Utgivare av standard	
Ägare	Arbetskraftsundersökningar
Kopplingsvariabel	Nej
Kommentar	
Referenstid	
Summerbar	Nej
Arkiveras	Ja
Dimension	Nej

Operationell definition Tarb7c

Värde­mängd

Beskrivning Anges i klartext. 80 tecken.

benämning på up:s senaste arbetsplats, personer utan arbete, KU-uppgift

Namn	benämning på up:s senaste arbetsplats, personer utan arbete, KU-uppgift
Definition	Benämning på up:s senaste arbetsplats, personer utan arbete, KU-uppgift
Beskrivning	Benämning på up:s senaste arbetsplats, personer utan arbete, KU-uppgift
Standard	Produktstandard
Utgivare av standard	
Ägare	Arbetskraftsundersökningar
Kopplingsvariabel	Nej
Kommentar	
Referenstid	
Summerbar	Nej
Arkiveras	Ja
Dimension	Nej

Operationell definition

Värde­mängd

Representation	Kod
----------------	-----

Måttenhet	Kod
-----------	-----

Beskrivning

bisyssla

Namn	bisyssla
Definition	Har du någon bisyssla?
Beskrivning	1 om Bi1=1 eller Bi2=1 2 om Bi1=2 eller Bi2=2 Om inget av ovanstående är uppfyllt: 8 om Bi1 eller Bi2=8 9 om Bi1 eller Bi2=9
Standard	Produktstandard
Utgivare av standard	
Ägare	Arbetskraftsundersökningar
Kopplingsvariabel	Nej
Kommentar	
Referenstid	
Summerbar	Nej
Arkiveras	Ja
Dimension	Nej
Operationell definition	1 om Bi1=1 eller Bi2=1 2 om Bi1=2 eller Bi2=2 Om inget av ovanstående är uppfyllt: 8 om Bi1 eller Bi2=8 9 om Bi1 eller Bi2=9

Värde­mängd

Klassifikation/värde­mängd	Arbetskraftsundersökningen
----------------------------	----------------------------

Version	JaNejPb
---------	---------

Nivå	JaNejPb
------	---------

Representation	Ej aktuellt
----------------	-------------

byte av anställningsform internt

Namn	byte av anställningsform internt
------	----------------------------------

Definition	Byte av anställningsform internt. 7/8 av urvalet, uppräkningsstal under
------------	---

Beskrivning	utveckling. Byte av anställningsform internt. 7/8 av urvalet. (Använd flödesvikterna och skapa en flödespanelfil på samma sätt som man gör för flödestabellerna.)
Standard	Produktstandard
Utgivare av standard	
Ägare	Arbetskraftsundersökningar
Kopplingsvariabel	Nej
Kommentar	
Referenstid	
Summerbar	Nej
Arkiveras	Ja
Dimension	Nej
Operationell definition	1 om Inb1 = 2 2 om Inb2 = 2 3 om Inb3 = 2 4 om Inb4 = 2 Annars: 8 om Inb1, Inb2, Inb3 eller Inb4 =8 9 om Inb1, Inb2, Inb3 eller Inb4 =9

Värde mängd

Klassifikation/värde mängd	Arbetskraftsundersökningen
Version	InternBytForm
Nivå	InternBytForm
Representation	Ej aktuellt

bytt arbete internt

Namn	bytt arbete internt
Definition	Kvar samma arbete eller bytt internt? 7/8 av urvalet, uppräkningsstal under utveckling.
Beskrivning	Kvar samma arbete eller bytt internt. 7/8 av urvalet. (Använd flödesvikterna och skapa en flödespanelfil på samma sätt som man gör för flödestabellerna.)
Standard	Produktstandard
Utgivare av standard	
Ägare	Arbetskraftsundersökningar
Kopplingsvariabel	Nej
Kommentar	
Referenstid	
Summerbar	Nej
Arkiveras	Nej
Dimension	Nej
Operationell definition	1 om Inb1, Inb2, Inb3 eller Inb4=1 2 om Inb1, Inb2, Inb3 eller Inb4=2 8 om Inb1, Inb2, Inb3 eller Inb4=8 9 om Inb1, Inb2, Inb3 eller Inb4=9

Värde mängd

Klassifikation/värde mängd	Arbetskraftsundersökningen
Version	InternByte
Nivå	InternByte
Representation	Ej aktuellt

deltidsprocent i huvudsysslan

Namn	deltidsprocent i huvudsysslan
Definition	Hur många procent är din deltid på (i huvudsysslan)?
Beskrivning	Deltidsprocent i huvudsysslan (delmängd av sysselsatta som arbetar deltid)

Standard	Produktstandard
Utgivare av standard	
Ägare	Arbetskraftsundersökningar
Kopplingsvariabel	Nej
Kommentar	
Referenstid	
Summerbar	Nej
Arkiveras	Ja
Dimension	Nej
Operationell definition	Hu17

Värde mängd

Klassifikation/värde mängd	Arbetskraftsundersökningen
Version	Procent
Nivå	Procent
Representation	Ej aktuellt

drivs det företaget av någon i ditt hushåll? Personer utan arbete

Namn	drivs det företaget av någon i ditt hushåll? Personer utan arbete
Definition	Drivs det företaget av någon i ditt hushåll?
Beskrivning	Tarb5
Standard	Produktstandard
Utgivare av standard	
Ägare	Arbetskraftsundersökningar
Kopplingsvariabel	Nej
Kommentar	
Referenstid	
Summerbar	Nej
Arkiveras	Ja
Dimension	Nej
Operationell definition	Tarb5

Värde mängd

Klassifikation/värde mängd	Arbetskraftsundersökningen
Version	JaNejPb
Nivå	JaNejPb
Representation	Ej aktuellt

drivs det företaget (bisysslan) av någon i ditt hushåll?

Namn	drivs det företaget (bisysslan) av någon i ditt hushåll?
Definition	Drivs det företaget (bisysslan) av någon i ditt hushåll?
Beskrivning	Bi6
Standard	Produktstandard
Utgivare av standard	
Ägare	Arbetskraftsundersökningar
Kopplingsvariabel	Nej
Kommentar	
Referenstid	
Summerbar	Nej
Arkiveras	Ja
Dimension	Nej

Operationell definition Bi6

Värde mängd

Klassifikation/värde mängd Arbetskraftsundersökningen

Version JaNejPb

Nivå JaNejPb

Representation Ej aktuellt

ej sökt annat arbete, sysselsatta

Namn ej sökt annat arbete, sysselsatta

Definition Ej sökt annat arbete, sysselsatta

Beskrivning Ej sökt annat arbete Enligt fråga Omb4. Värdet 3 betyder ja.

Standard Produktstandard

Utgivare av standard

Ägare Arbetskraftsundersökningar

Kopplingsvariabel Nej

Kommentar

Referenstid

Summerbar Nej

Arkiveras Ja

Dimension Nej

Operationell definition Enligt fråga Omb4. Värdet 3 betyder ja.

Värde mängd

Klassifikation/värde mängd Arbetskraftsundersökningen

Version SysSokt3

Nivå SysSokt3

Representation Ej aktuellt

ersättning från a-kassa, personer utan arbete

Namn ersättning från a-kassa, personer utan arbete

Definition Får du ersättning från A-kassa?

Beskrivning Arbl18

Standard Produktstandard

Utgivare av standard

Ägare Arbetskraftsundersökningar

Kopplingsvariabel Nej

Kommentar

Referenstid

Summerbar Nej

Arkiveras Ja

Dimension Nej

Operationell definition Arbl18

Värde mängd

Klassifikation/värde mängd Arbetskraftsundersökningen

Version JaNejPb

Nivå JaNejPb

Representation Ej aktuellt

ersättning från a-kassa, sysselsatta

Namn ersättning från a-kassa, sysselsatta

Definition	Får du ersättning från A-kassa? Sysselsatta
Beskrivning	Omb15
Standard	Produktstandard
Utgivare av standard	
Ägare	Arbetskraftsundersökningar
Kopplingsvariabel	Nej
Kommentar	
Referenstid	
Summerbar	Nej
Arkiveras	Ja
Dimension	Nej
Operationell definition	Omb15

Värdeomängd

Klassifikation/värdeomängd	Arbetskraftsundersökningen
Version	JaNejPb
Nivå	JaNejPb
Representation	Ej aktuellt

externrekryteringsfråga 1

Namn	externrekryteringsfråga 1
Definition	Kontaktade du arbetsgivaren eller var det arbetsgivaren som kontaktade dig?
Beskrivning	Exb1
Standard	Produktstandard
Utgivare av standard	
Ägare	Arbetskraftsundersökningar
Kopplingsvariabel	Nej
Kommentar	
Referenstid	
Summerbar	Nej
Arkiveras	Ja
Dimension	Nej
Operationell definition	Exb1

Värdeomängd

Klassifikation/värdeomängd	Arbetskraftsundersökningen
Version	Exb1
Nivå	Exb1
Representation	Ej aktuellt

externrekryteringsfråga 2

Namn	externrekryteringsfråga 2
Definition	Fick du ändå söka jobbet eller erbjöd arbetsgivaren dig jobbet direkt?
Beskrivning	Exb2
Standard	Produktstandard
Utgivare av standard	
Ägare	Arbetskraftsundersökningar
Kopplingsvariabel	Nej
Kommentar	
Referenstid	
Summerbar	Nej

Arkiveras Ja
 Dimension Nej
 Operationell definition Exb2

Värde mängd

Klassifikation/värde mängd Arbetskraftsundersökningen
 Version Exb2
 Nivå Exb2
 Representation Ej aktuellt

externrekryteringsfråga 3

Namn externrekryteringsfråga 3
 Definition Sökte du just det här jobbet eller rent allmänt ett jobb hos den här arbetsgivaren?

Beskrivning Exb3
 Standard Produktstandard

Utgivare av standard

Ägare Arbetskraftsundersökningar
 Kopplingsvariabel Nej

Kommentar

Referenstid

Summerbar Nej

Arkiveras Ja

Dimension Nej

Operationell definition Exb3

definition

Värde mängd

Klassifikation/värde mängd Arbetskraftsundersökningen
 Version Exb3
 Nivå Exb3
 Representation Ej aktuellt

externrekryteringsfråga 4

Namn externrekryteringsfråga 4
 Definition På vilket sätt fick du jobbet?

Beskrivning Exb4
 Standard Produktstandard

Utgivare av standard

Ägare Arbetskraftsundersökningar
 Kopplingsvariabel Nej

Kommentar

Referenstid

Summerbar Nej

Arkiveras Ja

Dimension Nej

Operationell definition Exb4

Värde mängd

Klassifikation/värde mängd Arbetskraftsundersökningen
 Version Exb406
 Nivå Exb406

Representation Ej aktuellt

externrekryteringsfråga 5

Namn externrekryteringsfråga 5
 Definition Hade det här jobbet någon bestämd ansökningstid?
 Beskrivning Exb5
 Standard Produktstandard
 Utgivare av standard
 Ägare Arbetskraftsundersökningar
 Kopplingsvariabel Nej
 Kommentar
 Referenstid
 Summerbar Nej
 Arkiveras Ja
 Dimension Nej
 Operationell definition Exb5

Värdeomängd

Klassifikation/värdeomängd Arbetskraftsundersökningen
 Version JaNejPb
 Nivå JaNejPb
 Representation Ej aktuellt

externrekryteringsfråga 7

Namn externrekryteringsfråga 7
 Definition Hur var det när du tog kontakt med arbetsgivaren?
 Beskrivning Exb7
 Standard Produktstandard
 Utgivare av standard
 Ägare Arbetskraftsundersökningar
 Kopplingsvariabel Nej
 Kommentar
 Referenstid
 Summerbar Nej
 Arkiveras Ja
 Dimension Nej
 Operationell definition Exb7

Värdeomängd

Klassifikation/värdeomängd Arbetskraftsundersökningen
 Version Exb7
 Nivå Exb7
 Representation Ej aktuellt

externrekryteringsfråga 8

Namn externrekryteringsfråga 8
 Definition Har du arbetat tidigare hos den aktuella arbetsgivaren?
 Beskrivning Exb8
 Standard Produktstandard
 Utgivare av standard
 Ägare Arbetskraftsundersökningar
 Kopplingsvariabel Nej

Kommentar
Referenstid
Summerbar Nej
Arkiveras Ja
Dimension Nej
Operationell definition Exb8

Värde mängd

Klassifikation/värde mängd Arbetskraftsundersökningen
Version JaNejPb
Nivå JaNejPb
Representation Ej aktuellt

externrekryteringsfråga 9

Namn externrekryteringsfråga 9
Definition När arbetade du där senast?
Beskrivning Exb9
Standard Produktstandard
Utgivare av standard
Ägare Arbetskraftsundersökningar
Kopplingsvariabel Nej
Kommentar
Referenstid
Summerbar Nej
Arkiveras Ja
Dimension Nej
Operationell definition Exb9

Värde mängd

Klassifikation/värde mängd Arbetskraftsundersökningen
Version Exb9
Nivå Exb9
Representation Ej aktuellt

fackanslutning, anställda och personer utan arbete

Namn fackanslutning, anställda och personer utan arbete
Definition Är du fackligt ansluten? Anställda och personer utan arbete
Beskrivning Anställda: FackAnst1 Utan arbete: FackArb1
Standard Produktstandard
Utgivare av standard
Ägare Arbetskraftsundersökningar
Kopplingsvariabel Nej
Kommentar
Referenstid
Summerbar Nej
Arkiveras Ja
Dimension Nej
Operationell definition Anställda: FackAnst1 Utan arbete: FackArb1

Värde mängd

Klassifikation/värde mängd Arbetskraftsundersökningen
Version JaNejPb

Nivå JaNejPb
Representation Ej aktuellt

facklig centralorganisation, anställda

Namn facklig centralorganisation, anställda
Definition Vilken centralorganisation tillhör du? Anställda
Beskrivning FackAnst3
Standard Produktstandard
Utgivare av standard
Ägare Arbetskraftsundersökningar
Kopplingsvariabel Nej
Kommentar
Referenstid
Summerbar Nej
Arkiveras Ja
Dimension Nej
Operationell definition FackAnst3

Värde mängd

Klassifikation/värde mängd Arbetskraftsundersökningen
Version FackCOrg05
Nivå FackCOrg05
Representation Ej aktuellt

facklig centralorganisation, personer utan arbete

Namn facklig centralorganisation, personer utan arbete
Definition Vilken centralorganisation tillhör du? Personer utan arbete
Beskrivning FackArb13
Standard Produktstandard
Utgivare av standard
Ägare Arbetskraftsundersökningar
Kopplingsvariabel Nej
Kommentar
Referenstid
Summerbar Nej
Arkiveras Ja
Dimension Nej
Operationell definition FackArb13

Värde mängd

Klassifikation/värde mängd Arbetskraftsundersökningen
Version FackCOrg05
Nivå FackCOrg05
Representation Ej aktuellt

faktiskt arbetad tid i bisysslan

Namn faktiskt arbetad tid i bisysslan
Definition Hur många timmar arbetade du referensveckan (i bisysslan)?
Beskrivning Bi12
Standard Produktstandard
Utgivare av standard
Ägare Arbetskraftsundersökningar

Kopplingsvariabel	Nej
Kommentar	
Referenstid	
Summerbar	Nej
Arkiveras	Ja
Dimension	Nej
Operationell definition	Bi12

Värde

Klassifikation/värde	Arbetskraftsundersökningen
Version	TimmarPb0
Nivå	TimmarPb0
Representation	Ej aktuellt

faktiskt arbetad tid i huvudsysslan, anställda

Namn	faktiskt arbetad tid i huvudsysslan, anställda
Definition	Hur många timmar arbetade du just den veckan? Anställda
Beskrivning	At13a/aa
Standard	Produktstandard
Utgivare av standard	
Ägare	Arbetskraftsundersökningar
Kopplingsvariabel	Nej
Kommentar	
Referenstid	
Summerbar	Nej
Arkiveras	Ja
Dimension	Nej
Operationell definition	At13a/aa

Värde

Klassifikation/värde	Arbetskraftsundersökningen
Version	TimmarEjPbEj0
Nivå	TimmarEjPbEj0
Representation	Ej aktuellt

faktiskt arbetad tid i huvudsysslan, företagare/medhjälpare

Namn	faktiskt arbetad tid i huvudsysslan, företagare/medhjälpare
Definition	Hur många timmar arbetade du just den veckan? Företagare/medhjälpare
Beskrivning	FAt3a/aa
Standard	Produktstandard
Utgivare av standard	
Ägare	Arbetskraftsundersökningar
Kopplingsvariabel	Nej
Kommentar	
Referenstid	
Summerbar	Nej
Arkiveras	Ja
Dimension	Nej
Operationell definition	FAt3a/aa

Värde

Klassifikation/värde	Arbetskraftsundersökningen
----------------------	----------------------------

Version	TimmarEjPbEj0
Nivå	TimmarEjPbEj0
Representation	Ej aktuellt
faktiskt arbetad tid totalt (huvudsyssla + bisyssla)	
Namn	faktiskt arbetad tid totalt (huvudsyssla + bisyssla)
Definition	Faktiskt arbetad tid totalt (huvudsyssla + bisyssla)
Beskrivning	HuFaktTim + BiFaktTim Ej pb på HuFaktTim. Om pb på BiFaktTim så beräknas variabeln enbart på HuFaktTim.
Standard	Produktstandard
Utgivare av standard	
Ägare	Arbetskraftsundersökningar
Kopplingsvariabel	Nej
Kommentar	
Referenstid	
Summerbar	Nej
Arkiveras	Ja
Dimension	Nej
Operationell definition	HuFaktTim + BiFaktTim Ej pb på HuFaktTim. Om pb på BiFaktTim så beräknas variabeln enbart på HuFaktTim.

Värde mängd

Klassifikation/värde mängd	Arbetskraftsundersökningen
Version	TimmarEjPb0
Nivå	TimmarEjPb0
Representation	Ej aktuellt

fast anställning i botten, huvudsysslan

Namn	fast anställning i botten, huvudsysslan
Definition	Har du en fast anställning i botten i huvudsysslan?
Beskrivning	Hu9
Standard	Produktstandard
Utgivare av standard	
Ägare	Arbetskraftsundersökningar
Kopplingsvariabel	Nej
Kommentar	
Referenstid	
Summerbar	Nej
Arkiveras	Ja
Dimension	Nej
Operationell definition	Hu9

Värde mängd

Klassifikation/värde mängd	Arbetskraftsundersökningen
Version	JaNej
Nivå	JaNej
Representation	Ej aktuellt

Folkbokföringskommun

Namn	Folkbokföringskommun
Definition	Folkbokföringskommun
Beskrivning	Folkbokföringskommun

Standard	Produktstandard
Utgivare av standard	
Ägare	Arbetskraftsundersökningar
Kopplingsvariabel	Nej
Kommentar	
Referenstid	
Uppgiftskälla	Befolkningsregistret Folkbokförda personer
Summerbar	Nej
Arkiveras	Ja
Dimension	Nej

Operationell definition

Värdeomängd

Klassifikation/värdeomängd	Län, kommun, församling
Version	LKF 2010-01-01/ Län, kommuner och församlingar
Nivå	Kommun
Representation	Ej aktuellt

Folkbokföringskommun vid urvalsdragning

Namn	Folkbokföringskommun vid urvalsdragning
Definition	Folkbokföringskommun vid urvalsdragning.
Beskrivning	Folkbokföringskommun vid urvalsdragning enligt indelning
Standard	Produktstandard
Utgivare av standard	
Ägare	Arbetskraftsundersökningar
Kopplingsvariabel	Nej
Kommentar	
Referenstid	
Uppgiftskälla	Befolkningsregistret Folkbokförda personer
Summerbar	Nej
Arkiveras	Ja
Dimension	Nej
Operationell definition	Enligt indelning 2007-01-01

Värdeomängd

Klassifikation/värdeomängd	Län, kommun, församling
Version	LKF 2009-01-01/ Län, kommuner och församlingar
Nivå	Kommun
Representation	Ej aktuellt

frågat efter arbete hos tidigare arbetsgivare, personer utan arbete

Namn	frågat efter arbete hos tidigare arbetsgivare, personer utan arbete
Definition	Har du frågat efter arbete hos din tidigare arbetsgivare de senaste 4 veckorna? Personer utan arbete
Beskrivning	Arb110
Standard	Produktstandard
Utgivare av standard	
Ägare	Arbetskraftsundersökningar
Kopplingsvariabel	Nej
Kommentar	
Referenstid	

Summerbar Nej
 Arkiveras Ja
 Dimension Nej
 Operationell definition Arb110

Värde­mängd

Klassifikation/värde­mängd Arbetskraftsundersökningen
 Version JaNejPb
 Nivå JaNejPb
 Representation Ej aktuellt

frånvarande del av veckan i huvudsysslan, inklusive frånvaro pga helg

Namn frånvarande del av veckan i huvudsysslan, inklusive frånvaro pga helg
 Definition Frånvarande del av veckan i huvudsysslan, inklusive frånvaro pga helg
 Beskrivning Anställda: 1 om Arbstatus=2 och At1a/aa=1, 0 annars.
 Företagare/medhjälpare: 1 om Arbstatus=2 och FAt1 ej = 3 och (FAt3a/aa-Hu31<0), 0 annars
 Standard Produktstandard

Utgivare av standard

Ägare Arbetskraftsundersökningar

Kopplingsvariabel Nej

Kommentar

Referenstid

Summerbar Nej

Arkiveras Ja

Dimension Nej

Operationell definition Anställda: 1 om Akstatus=2 och At1a/aa=1, 0 annars Företagare/medhjälpare: 1 om Akstatus=2 och FAt1 ej = 3 och (FAt3a/aa-Hu31<0), 0 annars

Värde­mängd

Klassifikation/värde­mängd Arbetskraftsundersökningen
 Version FranDelV
 Nivå FranDelV
 Representation Ej aktuellt

Frånvarande hela veckan i huvudsysslan, inkl frånvaro pga helg

Namn Frånvarande hela veckan i huvudsysslan, inkl frånvaro pga helg
 Definition Frånvarande hela veckan i huvudsysslan, inklusive frånvaro pga helg
 Beskrivning Anställda: 1 om Arbstatus=3 eller (Arbstatus=2 och At1a/aa=3), 0 annars
 Företagare/medhjälpare: 1 om Arbstatus=3 eller (Arbstatus=2 och FAt1=3), 0 annars

Standard Produktstandard

Utgivare av standard

Ägare Arbetskraftsundersökningar

Kopplingsvariabel Nej

Kommentar

Referenstid

Summerbar Nej

Arkiveras	Ja
Dimension	Nej
Operationell definition	Anställda: 1 om Akstatus=3 eller (Akstatus=2 och At1a/aa=3), 0 annars Företagare/medhjälpare: 1 om Akstatus=3 eller (Akstatus=2 och FAt1=3), 0 annars

Värde mängd

Klassifikation/värde mängd	Arbetskraftsundersökningen
Version	FranHelV
Nivå	FranHelV
Representation	Ej aktuellt

frånvaro i huvudsysslan under referensveckan, anställda

Namn	frånvaro i huvudsysslan under referensveckan, anställda
Definition	Var du frånvarande något under referensveckan?
Beskrivning	At1a/aa
Standard	Produktstandard
Utgivare av standard	
Ägare	Arbetskraftsundersökningar
Kopplingsvariabel	Nej
Kommentar	
Referenstid	
Summerbar	Nej
Arkiveras	Ja
Dimension	Nej
Operationell definition	At1a/aa

Värde mängd

Klassifikation/värde mängd	Arbetskraftsundersökningen
Version	JaNejFran
Nivå	JaNejFran
Representation	Ej aktuellt

frånvaroskäl nummer två i huvudsysslan

Namn	frånvaroskäl nummer två i huvudsysslan
Definition	Frånvaroskäl nummer två i huvudsysslan
Beskrivning	Anställda: Om två skäl finns på At2a/aa/aaa så: FranSkal=det skäl i At2a/aa/aaa som inte finns med i HuFranSkal1. Motsv. för företagare fråga FAt6a/aa/aaa.
Standard	Produktstandard
Utgivare av standard	
Ägare	Arbetskraftsundersökningar
Kopplingsvariabel	Nej
Kommentar	
Referenstid	
Summerbar	Nej
Arkiveras	Ja
Dimension	Nej
Operationell definition	Anställda: Om två skäl finns på At2a/aa/aaa så: FranSkal=det skäl i At2a/aa/aaa som inte finns med i HuFranSkal1. Motsv. för företagare fråga

FAt6a/aa/aaa.

Värde mängd

Klassifikation/värde mängd	Arbetskraftsundersökningen
Version	FranSkal11
Nivå	FranSkal11
Representation	Ej aktuellt

födelseland vid urvalsdragning, ISO-kod

Namn	födelseland vid urvalsdragning, ISO-kod
Definition	Födelseland vid urvalsdragning, ISO-kod
Beskrivning	Födelseland vid urvalsdragning, ISO-kod
Standard	Produktstandard
Utgivare av standard	
Ägare	Arbetskraftsundersökningar
Kopplingsvariabel	Nej
Kommentar	
Referenstid	
Summerbar	Nej
Arkiveras	Ja
Dimension	Nej
Operationell definition	

Värde mängd

Klassifikation/värde mängd	Land ISO
Version	Landsbeteckningar enligt ISO3166-1:1997, tvåbokstavskoder
Nivå	Nivå 1
Representation	Ej aktuellt

födelseland vid urvalsdragning, klartext

Namn	födelseland vid urvalsdragning, klartext
Definition	Födelseland vid urvalsdragning, klartext
Beskrivning	Födelseland vid urvalsdragning, klartext
Standard	Produktstandard
Utgivare av standard	
Ägare	Arbetskraftsundersökningar
Kopplingsvariabel	Nej
Kommentar	
Referenstid	
Summerbar	Nej
Arkiveras	Ja
Dimension	Nej
Operationell definition	

Värde mängd

Klassifikation/värde mängd	Land RTB
Version	Länder och världsdelar enligt RTB 2009
Nivå	Länder 2009
Representation	Ej aktuellt

födelseland, ISO-kod

Namn	födelseland, ISO-kod
------	----------------------

Definition	Födelseland, ISO-kod
Beskrivning	Födelseland, ISO-kod
Standard	Produktstandard
Utgivare av standard	
Ägare	Arbetskraftsundersökningar
Kopplingsvariabel	Nej
Kommentar	
Referenstid	
Summerbar	Nej
Arkiveras	Ja
Dimension	Nej
Operationell definition	
Värde	
Klassifikation/värde	Land ISO
Version	Landsbeteckningar enligt ISO3166-1:1997, tvåbokstavskoder
Nivå	Nivå 1
Representation	Ej aktuellt
födelseland, klartext	
Namn	födelseland, klartext
Definition	Födelseland, klartext
Beskrivning	Födelseland, klartext
Standard	Produktstandard
Utgivare av standard	
Ägare	Arbetskraftsundersökningar
Kopplingsvariabel	Nej
Kommentar	
Referenstid	
Summerbar	Nej
Arkiveras	Ja
Dimension	Nej
Operationell definition	
Värde	
Klassifikation/värde	Land RTB
Version	Länder och världsdelar enligt RTB 2009
Nivå	Länder 2009
Representation	Ej aktuellt
Födelseland, världsdel	
Namn	Födelseland, världsdel
Definition	Länder och världsdelar enligt RTB
Beskrivning	
Standard	Produktstandard
Utgivare av standard	
Ägare	Arbetskraftsundersökningar
Kopplingsvariabel	Nej
Kommentar	
Referenstid	
Summerbar	Nej

Arkiveras Ja
Dimension Nej

Operationell definition

Värdemängd

Klassifikation/värdemängd Land RTB
Version Länder och världsdelar enligt RTB 1998
Nivå Världsdelar
Representation Ej aktuellt

födelseland, världsdel vid urvalsdragning

Namn födelseland, världsdel vid urvalsdragning
Definition Födelseland, världsdel vid urvalsdragning
Beskrivning Födelseland, världsdel vid urvalsdragning
Standard Produktstandard
Utgivare av standard
Ägare Arbetskraftsundersökningar
Kopplingsvariabel Nej

Kommentar

Referenstid

Summerbar Nej

Arkiveras Ja

Dimension Nej

Operationell definition

Värdemängd

Klassifikation/värdemängd Land RTB
Version Länder och världsdelar enligt RTB 2009
Nivå Länder 2009
Representation Ej aktuellt

födelseland, världsdel vid urvalsdragning, indelningsvariant 1

Namn födelseland, världsdel vid urvalsdragning, indelningsvariant 1
Definition Födelseland, världsdel vid urvalsdragning, indelningsvariant 1
Beskrivning Födelseland, världsdel vid urvalsdragning, indelningsvariant 1
Standard Produktstandard
Utgivare av standard
Ägare Arbetskraftsundersökningar
Kopplingsvariabel Nej

Kommentar

Referenstid

Summerbar Nej

Arkiveras Ja

Dimension Nej

Operationell definition

Värdemängd

Klassifikation/värdemängd Land RTB
Version Länder och världsdelar enligt RTB 2009
Nivå Länder 2009
Representation Ej aktuellt

födelseland, världsdel vid urvalsdragning, indelningsvariant 2

Namn	födelseland, världsdel vid urvalsdragning, indelningsvariant 2
Definition	Födelseland, världsdel vid urvalsdragning, indelningsvariant 2
Beskrivning	Födelseland, världsdel vid urvalsdragning, indelningsvariant 2
Standard	Produktstandard
Utgivare av standard	
Ägare	Arbetskraftsundersökningar
Kopplingsvariabel	Nej
Kommentar	
Referenstid	
Summerbar	Nej
Arkiveras	Ja
Dimension	Nej
Operationell definition	

Värdeomängd

Klassifikation/värdeomängd	Land RTB
Version	Länder och världsdelar enligt RTB 2009
Nivå	Länder 2009
Representation	Ej aktuellt

födelseland, världsdel, indelningsvariant 1

Namn	födelseland, världsdel, indelningsvariant 1
Definition	Födelseland, världsdel, indelningsvariant 1
Beskrivning	Födelseland, världsdel, indelningsvariant 1
Standard	Produktstandard
Utgivare av standard	
Ägare	Arbetskraftsundersökningar
Kopplingsvariabel	Nej
Kommentar	
Referenstid	
Summerbar	Nej
Arkiveras	Ja
Dimension	Nej
Operationell definition	

Värdeomängd

Klassifikation/värdeomängd	Land RTB
Version	Länder och världsdelar enligt RTB 2009
Nivå	Världsdelar
Representation	Ej aktuellt

födelseland, världsdel, indelningsvariant 2

Namn	födelseland, världsdel, indelningsvariant 2
Definition	Födelseland, världsdel, indelningsvariant 2
Beskrivning	Födelseland, världsdel, indelningsvariant 2
Standard	Produktstandard
Utgivare av standard	
Ägare	Arbetskraftsundersökningar
Kopplingsvariabel	Nej
Kommentar	

Referenstid
 Summerbar Nej
 Arkiveras Ja
 Dimension Nej

Operationell definition

Värde mängd

Klassifikation/värde mängd Land RTB
 Version Länder och världsdelar enligt RTB 2009
 Nivå Världsdelar
 Representation Ej aktuellt

föredrar fast eller tidsbegränsad anställning

Namn föredrar fast eller tidsbegränsad anställning
 Definition Vilket föredrar du: fast eller tidsbegränsad anställning? Vilket föredrar du: fast eller tidsbegränsad anställning?

Beskrivning Hu10
 Standard Produktstandard
 Utgivare av standard
 Ägare Arbetskraftsundersökningar
 Kopplingsvariabel Nej

Kommentar
 Referenstid
 Summerbar Nej
 Arkiveras Ja
 Dimension Nej
 Operationell definition Hu10

Värde mängd

Klassifikation/värde mängd Arbetskraftsundersökningen
 Version TaFaPb
 Nivå TaFaPb
 Representation Ej aktuellt

förekomst av timmar förlagda över månadsskiftet i bisysslan

Namn förekomst av timmar förlagda över månadsskiftet i bisysslan
 Definition Veckan går över ett månadsskifte. Var några arbetstimmar förlagda till månaden med minst antal dagar i veckan? (Bisysslan.)

Beskrivning Bi13
 Standard Produktstandard
 Utgivare av standard
 Ägare Arbetskraftsundersökningar
 Kopplingsvariabel Nej

Kommentar
 Referenstid
 Summerbar Nej
 Arkiveras Ja
 Dimension Nej
 Operationell Bi13

definition

Värdemängd

Klassifikation/värde

mängd Arbetskraftsundersökningen
 Version JaNejPb
 Nivå JaNejPb
 Representation Ej aktuellt**förekomst av timmar förlagda över månadsskiftet i huvudsysslan**

Namn förekomst av timmar förlagda över månadsskiftet i huvudsysslan
 Definition Veckan går över ett månadsskifte. Var några arbetstimmar förlagda till månaden med minst antal dagar i veckan? (Huvudsysslan.)
 Beskrivning Anställda: At14 Företagare: FAt4
 Standard Produktstandard
 Utgivare av standard
 Ägare Arbetskraftsundersökningar
 Kopplingsvariabel Nej
 Kommentar
 Referenstid
 Summerbar Nej
 Arkiveras Ja
 Dimension Nej
 Operationell Anställda: At14 Företagare: FAt4
 definition

Värdemängd

Klassifikation/värde

mängd Arbetskraftsundersökningen
 Version JaNejPb
 Nivå JaNejPb
 Representation Ej aktuellt**förekomst av timmar förlagda över månadsskiftet i huvudsysslan, anställda**

Namn förekomst av timmar förlagda över månadsskiftet i huvudsysslan, anställda
 Definition Veckan går över ett månadsskifte. Var några arbetstimmar förlagda till månaden med minst antal dagar i veckan?
 Beskrivning At14
 Standard Produktstandard
 Utgivare av standard
 Ägare Arbetskraftsundersökningar
 Kopplingsvariabel Nej
 Kommentar
 Referenstid
 Summerbar Nej
 Arkiveras Ja
 Dimension Nej
 Operationell At14
 definition

Värdemängd

Klassifikation/värde

mängd Arbetskraftsundersökningen
 Version JaNejPb

Nivå	JaNejPb
Representation	Ej aktuellt
förekomst av timmar förlagda över månadsskiftet i huvudsysslan, företagare/medhj	
Namn	förekomst av timmar förlagda över månadsskiftet i huvudsysslan, företagare/medhj
Definition	Veckan går över ett månadsskifte. Var några arbetstimmar förlagda till månaden med minst antal dagar i veckan?
Beskrivning	FAt4
Standard	Produktstandard
Utgivare av standard	
Ägare	Arbetskraftsundersökningar
Kopplingsvariabel	Nej
Kommentar	
Referenstid	
Summerbar	Nej
Arkiveras	Ja
Dimension	Nej
Operationell definition	FAt4
Värdeomängd	
Klassifikation/värdeomängd	Arbetskraftsundersökningen
Version	JaNejPb
Nivå	JaNejPb
Representation	Ej aktuellt
företaget i bisysslan bolag	
Namn	företaget i bisysslan bolag
Definition	Driver du företaget/verksamheten (i bisysslan) i bolagsform (AB, HB, KB)?
Beskrivning	Om KU godkänd: Använd Jurform där kod 31, 41, 42 eller 49 innebär att Bi8 = 1, övrigt Bi8 = 2. Om ej KU: Fråga Bi8.
Standard	Produktstandard
Utgivare av standard	
Ägare	Arbetskraftsundersökningar
Kopplingsvariabel	Nej
Kommentar	
Referenstid	
Summerbar	Nej
Arkiveras	Ja
Dimension	Nej
Operationell definition	Om KU godkänd: Använd Jurform där kod 31, 41, 42 eller 49 innebär att Bi8 = 1, övrigt Bi8 = 2. Om ej KU: Fråga Bi8.
Värdeomängd	
Klassifikation/värdeomängd	Arbetskraftsundersökningen
Version	JaNejPb
Nivå	JaNejPb
Representation	Ej aktuellt
företaget i huvudsysslan bolag	
Namn	företaget i huvudsysslan bolag

Definition	Driver du företaget/verksamheten (i huvudsysslan) i bolagsform (AB, HB, KB)?
Beskrivning	Om KU godkänd: Använd Jurform där kod 31, 41, 42 eller 49 innebär att Hu 6 = 1, övrigt Hu 6 = 2 Om ej KU: Fråga Hu 6
Standard	Produktstandard
Utgivare av standard	
Ägare	Arbetskraftsundersökningar
Kopplingsvariabel	Nej
Kommentar	
Referenstid	
Summerbar	Nej
Arkiveras	Ja
Dimension	Nej
Operationell definition	Om KU godkänd: Använd Jurform där kod 31, 41, 42 eller 49 innebär att Hu 6 = 1, övrigt Hu 6 = 2 Om ej KU: Fråga Hu 6

Värdeomängd

Klassifikation/värdeomängd	Arbetskraftsundersökningen
Version	JaNejPb
Nivå	JaNejPb
Representation	Ej aktuellt

gatuadress till up:s arbetsplats i bisysslan, KU-uppgift

Namn	gatuadress till up:s arbetsplats i bisysslan, KU-uppgift
Definition	Gatuadress till up:s arbetsplats i bisysslan, KU-uppgift
Beskrivning	Gatuadress till up:s arbetsplats i bisysslan, KU-uppgift
Standard	Produktstandard
Utgivare av standard	
Ägare	Arbetskraftsundersökningar
Kopplingsvariabel	Nej
Kommentar	
Referenstid	
Summerbar	Nej
Arkiveras	Ja
Dimension	Nej
Operationell definition	

Värdeomängd

Representation	Kod
Måttenheter	Kod

Beskrivning**gatuadress till up:s arbetsplats i huvudsysslan**

Namn	gatuadress till up:s arbetsplats i huvudsysslan
Definition	Vilken gatuadress är det till din arbetsplats (i huvudsysslan)?
Beskrivning	Hu1b
Standard	Produktstandard
Utgivare av standard	
Ägare	Arbetskraftsundersökningar
Kopplingsvariabel	Nej

Kommentar
Referenstid
Summerbar Nej
Arkiveras Ja
Dimension Nej
Operationell definition Hu1b

Värde

Beskrivning

gatuadress till up:s arbetsplats i huvudsyslan, KU-uppgift

Namn gatuadress till up:s arbetsplats i huvudsyslan, KU-uppgift
Definition Gatuadress till up:s arbetsplats i huvudsyslan, KU-uppgift
Beskrivning Gatuadress till up:s arbetsplats i huvudsyslan, KU-uppgift
Standard Produktstandard
Utgivare av standard
Ägare Arbetskraftsundersökningar
Kopplingsvariabel Nej
Kommentar
Referenstid
Summerbar Nej
Arkiveras Ja
Dimension Nej
Operationell definition

Värde

Representation Kod
Måttenhet Kod

Beskrivning

gatuadress till up:s senaste arbetsplats, personer utan arbete

Namn gatuadress till up:s senaste arbetsplats, personer utan arbete
Definition Vilken gatuadress var det till din arbetsplats?
Beskrivning Tarb7b
Standard Produktstandard
Utgivare av standard
Ägare Arbetskraftsundersökningar
Kopplingsvariabel Nej
Kommentar
Referenstid
Summerbar Nej
Arkiveras Ja
Dimension Nej
Operationell definition Tarb7b

Värde

Beskrivning

gatuadress till up:s senaste arbetsplats, personer utan arbete, KU-uppgift

Namn gatuadress till up:s senaste arbetsplats, personer utan arbete, KU-uppgift
Definition Gatuadress till up:s senaste arbetsplats, personer utan arbete, KU-uppgift
Beskrivning Gatuadress till up:s senaste arbetsplats, personer utan arbete, KU-uppgift

Standard	Produktstandard
Utgivare av standard	
Ägare	Arbetskraftsundersökningar
Kopplingsvariabel	Nej
Kommentar	
Referenstid	
Summerbar	Nej
Arkiveras	Ja
Dimension	Nej
Operationell definition	

Värdemängd

Representation	Kod
Mått	Kod
Beskrivning	

genomsnittlig arb.tid i huvudsysslan, företagare/medhj samt anställda utan ök

Namn	genomsnittlig arb.tid i huvudsysslan, företagare/medhj samt anställda utan ök
Definition	Hur många timmar arbetar du i genomsnitt per vecka?
Beskrivning	Hu31. Ställs till företagare, medhjälpare (FÖ, MH) eller Hu 30=777, 888, 999.

Standard	Produktstandard
Utgivare av standard	
Ägare	Arbetskraftsundersökningar
Kopplingsvariabel	Nej
Kommentar	
Referenstid	
Summerbar	Nej
Arkiveras	Ja
Dimension	Nej
Operationell definition	Hu31

Värdemängd

Klassifikation/värde	Arbetskraftsundersökningen
Version	TimmarPbEj0
Nivå	TimmarPbEj0
Representation	Ej aktuellt

genomsnittlig arbetstid i bisysslan

Namn	genomsnittlig arbetstid i bisysslan
Definition	Hur många timmar arbetar du i genomsnitt per vecka i bisysslan?
Beskrivning	Bi 11
Standard	Produktstandard
Utgivare av standard	
Ägare	Arbetskraftsundersökningar
Kopplingsvariabel	Nej
Kommentar	
Referenstid	
Summerbar	Nej

Arkiveras Ja
 Dimension Nej
 Operationell definition Bi1

Värde mängd

Klassifikation/värde mängd Arbetskraftsundersökningen
 Version TimmarPbEj0
 Nivå TimmarPbEj0
 Representation Ej aktuellt

hade du mer än ett arbete som du var frånvarande från?

Namn hade du mer än ett arbete som du var frånvarande från?
 Definition Hade du mer än ett arbete som du var frånvarande från?
 Beskrivning Bi2
 Standard Produktstandard
 Utgivare av standard
 Ägare Arbetskraftsundersökningar
 Kopplingsvariabel Nej
 Kommentar
 Referenstid
 Summerbar Nej
 Arkiveras Ja
 Dimension Nej
 Operationell definition Bi2

Värde mängd

Klassifikation/värde mängd Arbetskraftsundersökningen
 Version JaNejPb
 Nivå JaNejPb
 Representation Ej aktuellt

hade du mer än ett arbete?

Namn hade du mer än ett arbete?
 Definition Hade du mer än ett arbete?
 Beskrivning Bi1
 Standard Produktstandard
 Utgivare av standard
 Ägare Arbetskraftsundersökningar
 Kopplingsvariabel Nej
 Kommentar
 Referenstid
 Summerbar Nej
 Arkiveras Ja
 Dimension Nej
 Operationell definition Bi1

Värde mängd

Klassifikation/värde mängd Arbetskraftsundersökningen
 Version JaNejPb
 Nivå JaNejPb
 Representation Ej aktuellt

Hade du något arbete som du var frånvarande från?

Namn	Hade du något arbete som du var frånvarande från?
Definition	Hade du något arbete som du var frånvarande från?
Beskrivning	Ak2
Standard	Produktstandard
Utgivare av standard	
Ägare	Arbetskraftsundersökningar
Kopplingsvariabel	Nej
Kommentar	
Referenstid	
Summerbar	Nej
Arkiveras	Ja
Dimension	Nej
Operationell definition	Ak2

Värdeomängd

Klassifikation/värdeomängd	Arbetskraftsundersökningen
Version	JaNej
Nivå	JaNej
Representation	Ej aktuellt

har du sökt på några fler sätt?

Namn	har du sökt på några fler sätt?
Definition	Har du sökt på några fler sätt?
Beskrivning	Omb13
Standard	Produktstandard
Utgivare av standard	
Ägare	Arbetskraftsundersökningar
Kopplingsvariabel	Nej
Kommentar	
Referenstid	
Summerbar	Nej
Arkiveras	Ja
Dimension	Nej
Operationell definition	Omb13

Värdeomängd

Klassifikation/värdeomängd	Arbetskraftsundersökningen
Version	JaNejPb
Nivå	JaNejPb
Representation	Ej aktuellt

har du sökt på några fler sätt? Personer utan arbete.

Namn	har du sökt på några fler sätt? Personer utan arbete.
Definition	Har du sökt på några fler sätt?
Beskrivning	Arb119b
Standard	Produktstandard
Utgivare av standard	
Ägare	Arbetskraftsundersökningar
Kopplingsvariabel	Nej
Kommentar	

Referenstid
 Summerbar Nej
 Arkiveras Ja
 Dimension Nej
 Operationell definition Arbl19b

Värde­mängd

Klassifikation/värde­mängd Arbetskraftsundersökningen
 Version JaNejPb
 Nivå JaNejPb
 Representation Ej aktuellt

heltidsstuderande och arbets­sökande

Namn heltidsstuderande och arbets­sökande
 Definition Har du någon gång under din arbets­sökandeperiod studerat på heltid?
 Beskrivning Arbl21
 Standard Produktstandard
 Utgivare av standard
 Ägare Arbetskraftsundersökningar
 Kopplingsvariabel Nej
 Kommentar
 Referenstid
 Summerbar Nej
 Arkiveras Ja
 Dimension Nej
 Operationell definition Arbl21

Värde­mängd

Klassifikation/värde­mängd Arbetskraftsundersökningen
 Version JaNejPb
 Nivå JaNejPb
 Representation Ej aktuellt

hem­maboende barn

Namn hemmaboende barn
 Definition Har du/ni några barn som bor hemma?
 Beskrivning Fam2a/aa
 Standard Produktstandard
 Utgivare av standard
 Ägare Arbetskraftsundersökningar
 Kopplingsvariabel Nej
 Kommentar
 Referenstid
 Summerbar Nej
 Arkiveras Ja
 Dimension Nej
 Operationell definition Fam2a/aa

Värde­mängd

Klassifikation/värde­mängd Arbetskraftsundersökningen
 Version JaNejPb
 Nivå JaNejPb

Representation Ej aktuellt

hjälpvariabel vid estimationen (födelseland)

Namn hjälpvariabel vid estimationen (födelseland)

Definition Hjälpinformation om födelseland

Beskrivning Hjälpinformation om födelseland

Standard Produktstandard

Utgivare av standard

Ägare Arbetskraftsundersökningar

Kopplingsvariabel Nej

Kommentar

Referenstid

Summerbar Nej

Arkiveras Ja

Dimension Nej

Operationell definition

Värdeomängd

Klassifikation/värdeomängd Arbetskraftsundersökningen

Version Aux_fodland

Nivå Aux_fodland

Representation Ej aktuellt

hjälpvariabel vid estimationen (näringsgren för sysselsatta)

Namn hjälpvariabel vid estimationen (näringsgren för sysselsatta)

Definition Hjälpinformation om näringsgren för sysselsatta

Beskrivning Hjälpinformation om näringsgren för sysselsatta

Standard Produktstandard

Utgivare av standard

Ägare Arbetskraftsundersökningar

Kopplingsvariabel Nej

Kommentar

Referenstid

Summerbar Nej

Arkiveras Ja

Dimension Nej

Operationell definition

Värdeomängd

Klassifikation/värdeomängd Arbetskraftsundersökningen

Version Aux_sni

Nivå Aux_sni

Representation Ej aktuellt

hjälpvariabel vid estimationen (region)

Namn hjälpvariabel vid estimationen (region)

Definition Hjälpinformation om region

Beskrivning Hjälpinformation om region

Standard Produktstandard

Utgivare av standard

Ägare Arbetskraftsundersökningar

Kopplingsvariabel Nej

Kommentar
Referenstid
Summerbar Nej
Arkiveras Ja
Dimension Nej

Operationell definition

Värde mängd

Klassifikation/värde mängd Arbetskraftsundersökningen
Version Aux_lan
Nivå Aux_lan
Representation Ej aktuellt

hur up vill öka sin arbetstid

Namn hur up vill öka sin arbetstid
Definition Hur skulle du vilja öka din arbetstid?
Beskrivning Enligt fråga Omb3. Om svar på frågan värdet 1 8 om Omb3=8 9 om Omb3=9
Standard Produktstandard

Utgivare av standard
Ägare Arbetskraftsundersökningar
Kopplingsvariabel Nej

Kommentar
Referenstid
Summerbar Nej
Arkiveras Ja
Dimension Nej
Operationell definition Enligt fråga Omb3. Om svar på frågan värdet 1 8 om Omb3=8 9 om Omb3=9

Värde mängd

Klassifikation/värde mängd Arbetskraftsundersökningen
Version HurOka0
Nivå HurOka0
Representation Ej aktuellt

hur up vill öka sin arbetstid, partiellt bortfall

Namn hur up vill öka sin arbetstid, partiellt bortfall
Definition Hur up vill öka sin arbetstid, partiellt bortfall
Beskrivning Enligt fråga Omb3. Värdet 9 betyder ja.
Standard Produktstandard

Utgivare av standard
Ägare Arbetskraftsundersökningar
Kopplingsvariabel Nej

Kommentar
Referenstid
Summerbar Nej
Arkiveras Ja
Dimension Nej
Operationell definition Enligt fråga Omb3. Värdet 9 betyder ja.

Värde mängd

Klassifikation/värde mängd	Arbetskraftsundersökningen
Version	HurOka9
Nivå	HurOka9
Representation	Ej aktuellt

hur up vill öka sin arbetstid, svar vet ej

Namn	hur up vill öka sin arbetstid, svar vet ej
Definition	Hur up vill öka sin arbetstid, svar vet ej
Beskrivning	Enligt fråga Omb3. Värdet 8 betyder ja.
Standard	Produktstandard
Utgivare av standard	
Ägare	Arbetskraftsundersökningar
Kopplingsvariabel	Nej
Kommentar	
Referenstid	
Summerbar	Nej
Arkiveras	Nej
Dimension	Nej
Operationell definition	Enligt fråga Omb3. Värdet 8 betyder ja.

Värde mängd

Klassifikation/värde mängd	Arbetskraftsundersökningen
Version	HurOka8
Nivå	HurOka8
Representation	Ej aktuellt

Huvudsakl. anledn. t. frånvaro i huvudsysslan under ref.veckan, företagare/medhj

Namn	Huvudsakl. anledn. t. frånvaro i huvudsysslan under ref.veckan, företagare/medhj
Definition	Vilken anledning var den huvudsakliga? (Frågan ställs endast om två anledningar angivits på fråga FAt6a)
Beskrivning	FAt6b
Standard	Produktstandard
Utgivare av standard	
Ägare	Arbetskraftsundersökningar
Kopplingsvariabel	Nej
Kommentar	
Referenstid	
Summerbar	Nej
Arkiveras	Ja
Dimension	Nej
Operationell definition	FAt6b

Värde mängd

Klassifikation/värde mängd	Arbetskraftsundersökningen
Version	FranSkalFO11
Nivå	FranSkalFO11
Representation	Ej aktuellt

huvudsaklig anledning till frånvaro i huvudsysslan under referensveckan, anställ

Namn	huvudsaklig anledning till frånvaro i huvudsysslan under referensveckan, anställ
Definition	Vilken anledning var den huvudsakliga? (Frågan ställs endast om två anledningar angivits på fråga At2a)
Beskrivning	At2b
Standard	Produktstandard
Utgivare av standard	
Ägare	Arbetskraftsundersökningar
Kopplingsvariabel	Nej
Kommentar	
Referenstid	
Summerbar	Nej
Arkiveras	Ja
Dimension	Nej
Operationell definition	At2b

Värdeomängd

Klassifikation/värdeomängd	Arbetskraftsundersökningen
Version	FranSkalAnst11
Nivå	FranSkalAnst11
Representation	Ej aktuellt

huvudsaklig verksamhet på up:s arbetsplats i biysslan

Namn	huvudsaklig verksamhet på up:s arbetsplats i biysslan
Definition	Vilken är den huvudsakliga verksamheten på din arbetsplats (i biysslan)?
Beskrivning	Bi4
Standard	Produktstandard
Utgivare av standard	
Ägare	Arbetskraftsundersökningar
Kopplingsvariabel	Nej
Kommentar	
Referenstid	
Summerbar	Nej
Arkiveras	Ja
Dimension	Nej
Operationell definition	Bi4

Värdeomängd

Beskrivning Anges i klartext. 25 tecken.

huvudsaklig verksamhet på up:s arbetsplats i biysslan, KU-uppgift

Namn	huvudsaklig verksamhet på up:s arbetsplats i biysslan, KU-uppgift
Definition	Huvudsaklig verksamhet på up:s arbetsplats i biysslan, KU-uppgift
Beskrivning	Huvudsaklig verksamhet på up:s arbetsplats i biysslan, KU-uppgift
Standard	Produktstandard
Utgivare av standard	
Ägare	Arbetskraftsundersökningar
Kopplingsvariabel	Nej
Kommentar	

Referenstid
 Summerbar Nej
 Arkiveras Ja
 Dimension Nej

Operationell definition

Värde mängd

Representation Kod
 Måttenhet Kod
 Beskrivning

huvudsaklig verksamhet på up:s arbetsplats i huvudsysslan

Namn huvudsaklig verksamhet på up:s arbetsplats i huvudsysslan
 Definition Vilken är den huvudsakliga verksamheten på din arbetsplats?
 Beskrivning Hu2
 Standard Produktstandard
 Utgivare av standard
 Ägare Arbetskraftsundersökningar
 Kopplingsvariabel Nej

Kommentar
 Referenstid
 Summerbar Nej
 Arkiveras Ja
 Dimension Nej
 Operationell definition Hu2

Värde mängd

Beskrivning Anges i klartext. 25 tecken.

huvudsaklig verksamhet på up:s arbetsplats i huvudsysslan, KU-uppgift

Namn huvudsaklig verksamhet på up:s arbetsplats i huvudsysslan, KU-uppgift
 Definition Huvudsaklig verksamhet på up:s arbetsplats i huvudsysslan, KU-uppgift
 Beskrivning Huvudsaklig verksamhet på up:s arbetsplats i huvudsysslan, KU-uppgift
 Standard Produktstandard
 Utgivare av standard
 Ägare Arbetskraftsundersökningar
 Kopplingsvariabel Nej

Kommentar
 Referenstid
 Summerbar Nej
 Arkiveras Ja
 Dimension Nej
 Operationell definition

Värde mängd

Representation Kod
 Måttenhet Kod
 Beskrivning

huvudsaklig verksamhet på up:s senaste arbetsplats, pers. u. arbete, KU-uppgift

Namn huvudsaklig verksamhet på up:s senaste arbetsplats, pers. u. arbete, KU-uppgift

Definition	Huvudsaklig verksamhet på up:s senaste arbetsplats, personer utan arbete, KU-uppgift
Beskrivning	Huvudsaklig verksamhet på up:s senaste arbetsplats, personer utan arbete, KU-uppgift
Standard	Produktstandard
Utgivare av standard	
Ägare	Arbetskraftsundersökningar
Kopplingsvariabel	Nej
Kommentar	
Referenstid	
Summerbar	Nej
Arkiveras	Ja
Dimension	Nej
Operationell definition	

Värdeområde

Representation Kod

Måttenhet Kod

Beskrivning

huvudsaklig verksamhet på up:s senaste arbetsplats, personer utan arbete

Namn	huvudsaklig verksamhet på up:s senaste arbetsplats, personer utan arbete
Definition	Vilken var den huvudsakliga verksamheten på din arbetsplats?
Beskrivning	Tarb8
Standard	Produktstandard
Utgivare av standard	
Ägare	Arbetskraftsundersökningar
Kopplingsvariabel	Nej
Kommentar	
Referenstid	
Summerbar	Nej
Arkiveras	Ja
Dimension	Nej
Operationell definition	Tarb8

Värdeområde

Beskrivning Anges i klartext. 25 tecken.

huvudsakliga arbetsuppgifter i bisysslan

Namn	huvudsakliga arbetsuppgifter i bisysslan
Definition	Vilka är dina huvudsakliga arbetsuppgifter (i bisysslan)?
Beskrivning	Bi9b
Standard	Produktstandard
Utgivare av standard	
Ägare	Arbetskraftsundersökningar
Kopplingsvariabel	Nej
Kommentar	
Referenstid	
Summerbar	Nej
Arkiveras	Ja

Dimension Nej
 Operationell definition Bi9b

Värde mängd

Beskrivning Anges i klartext. 25 tecken.

huvudsakliga arbetsuppgifter i huvudsysslan

Namn huvudsakliga arbetsuppgifter i huvudsysslan
 Definition Vilka är dina huvudsakliga arbetsuppgifter (i huvudsysslan)?
 Beskrivning Hu14b
 Standard Produktstandard
 Utgivare av standard
 Ägare Arbetskraftsundersökningar
 Kopplingsvariabel Nej
 Kommentar
 Referenstid
 Summerbar Nej
 Arkiveras Ja
 Dimension Nej
 Operationell definition Hu14b

Värde mängd

Beskrivning Anges i klartext. 25 tecken.

huvudsakliga arbetsuppgifter i senaste arbete, personer utan arbete

Namn huvudsakliga arbetsuppgifter i senaste arbete, personer utan arbete
 Definition Vilka var dina huvudsakliga arbetsuppgifter?
 Beskrivning Tarb9b
 Standard Produktstandard
 Utgivare av standard
 Ägare Arbetskraftsundersökningar
 Kopplingsvariabel Nej
 Kommentar
 Referenstid
 Summerbar Nej
 Arkiveras Ja
 Dimension Nej
 Operationell definition Tarb9b

Värde mängd

Beskrivning Anges i klartext. 25 tecken.

huvudsakligt frånvaroskäl i huvudsysslan

Namn huvudsakligt frånvaroskäl i huvudsysslan
 Definition Vilken var den huvudsakliga anledningen till din frånvaro (i huvudsysslan)?
 Beskrivning Anställda: Om endast ett skäl finns på At2a/aa/aaa så FranSkal=At2a/aa/aaa.
 Om två skäl finns på At2a/aa/aaa så FranSkal=At2b. Motsv. för företagare fråga FAt6a/aa/aaa.
 Standard Produktstandard
 Utgivare av standard
 Ägare Arbetskraftsundersökningar

Kopplingsvariabel	Nej
Kommentar	
Referenstid	
Summerbar	Nej
Arkiveras	Ja
Dimension	Nej
Operationell definition	Anställda: Om endast ett skäl finns på At2a/aa/aaa så FranSkal=At2a/aa/aaa. Om två skäl finns på At2a/aa/aaa så FranSkal=At2b. Motsv. för företagare fråga FAt6a/aa/aaa.

Värde mängd

Klassifikation/värde mängd	Arbetskraftsundersökningen
Version	FranSkal11
Nivå	FranSkal11
Representation	Ej aktuellt

I vilket land arbetade du?

Namn	I vilket land arbetade du?
Definition	I vilket land arbetade du?
Beskrivning	I vilket land arbetade du?
Standard	Produktstandard
Utgivare av standard	Arbetskraftsundersökningar
Ägare	Arbetskraftsundersökningar
Kopplingsvariabel	Nej
Kommentar	
Referenstid	
Summerbar	Nej
Arkiveras	Ja
Dimension	Nej
Operationell definition	Tarb7e

Värde mängd

Beskrivning Anges i klartext. 25 tecken.

inskriven hos arbetsförmedlingen, sysselsatta

Namn	inskriven hos arbetsförmedlingen, sysselsatta
Definition	Är du inskriven som arbetssökande på arbetsförmedlingen? Sysselsatta
Beskrivning	Omb14
Standard	Produktstandard
Utgivare av standard	
Ägare	Arbetskraftsundersökningar
Kopplingsvariabel	Nej
Kommentar	
Referenstid	
Summerbar	Nej
Arkiveras	Ja
Dimension	Nej
Operationell definition	Omb14

Värde mängd

Klassifikation/värde mängd	Arbetskraftsundersökningen
Version	JaNejPb

Nivå JaNejPb
Representation Ej aktuellt

inskriven på arbetsförmedlingen, personer utan arbete

Namn inskriven på arbetsförmedlingen, personer utan arbete
Definition Är du inskriven som arbetssökande på arbetsförmedlingen? Personer utan arbete
Beskrivning Arbl17
Standard Produktstandard
Utgivare av standard
Ägare Arbetskraftsundersökningar
Kopplingsvariabel Nej
Kommentar
Referenstid
Summerbar Nej
Arkiveras Ja
Dimension Nej
Operationell definition Arbl17

Värde mängd

Klassifikation/värde mängd Arbetskraftsundersökningen
Version JaNejPb
Nivå JaNejPb
Representation Ej aktuellt

internbytesfråga 1

Namn internbytesfråga 1
Definition Innebär det att du har kvar samma arbete men att anställningen nu är tidsbegränsad, eller har du även bytt arbete/befattning?
Beskrivning Inb1 Up med grad FF förra gången och TA eller FT nu: Innebär det att du har kvar samma arbete men att anställningen nu är tidsbegränsad, eller har du även bytt arbete/befattning?
Standard Produktstandard
Utgivare av standard
Ägare Arbetskraftsundersökningar
Kopplingsvariabel Nej
Kommentar
Referenstid
Summerbar Nej
Arkiveras Ja
Dimension Nej
Operationell definition Inb1

Värde mängd

Klassifikation/värde mängd Arbetskraftsundersökningen
Version Inb1
Nivå Inb1
Representation Ej aktuellt

internbytesfråga 2

Namn	internbytesfråga 2
Definition	Innebär det att du har kvar samma arbete men att du nu har en fast anställning, eller har du även bytt arbete/befattning?
Beskrivning	Inb2 Up med grad TA eller FT förra gången och FF nu: Innebär det att du har kvar samma arbete men att du nu har en fast anställning, eller har du även bytt arbete/befattning?
Standard	Produktstandard
Utgivare av standard	
Ägare	Arbetskraftsundersökningar
Kopplingsvariabel	Nej
Kommentar	
Referenstid	
Summerbar	Nej
Arkiveras	Ja
Dimension	Nej
Operationell definition	Inb2

Värdeomängd

Klassifikation/värdeomängd	Arbetskraftsundersökningen
Version	Inb2
Nivå	Inb2
Representation	Ej aktuellt

internbytesfråga 3

Namn	internbytesfråga 3
Definition	Är det samma jobb/befattning eller har du bytt arbete internt?
Beskrivning	Inb3 Up med grad TA eller FT förra gången och TA eller FT nu: Är det samma jobb/befattning eller har du bytt arbete internt?
Standard	Produktstandard
Utgivare av standard	
Ägare	Arbetskraftsundersökningar
Kopplingsvariabel	Nej
Kommentar	
Referenstid	
Summerbar	Nej
Arkiveras	Ja
Dimension	Nej
Operationell definition	Inb3

Värdeomängd

Klassifikation/värdeomängd	Arbetskraftsundersökningen
Version	Inb3
Nivå	Inb3
Representation	Ej aktuellt

internbytesfråga 4

Namn	internbytesfråga 4
Definition	Är det samma jobb/befattning eller har du bytt arbete internt?
Beskrivning	Inb4 Up med grad FF förra gången och FF nu: Är det samma jobb/befattning eller har du bytt arbete internt?
Standard	Produktstandard
Utgivare av standard	
Ägare	Arbetskraftsundersökningar
Kopplingsvariabel	Nej
Kommentar	
Referenstid	
Summerbar	Nej
Arkiveras	Ja
Dimension	Nej
Operationell definition	Inb4

Värdeomängd

Klassifikation/värdeomängd	Arbetskraftsundersökningen
Version	Inb4
Nivå	Inb4
Representation	Ej aktuellt

intervjuarnummer

Namn	intervjuarnummer
Definition	intervjuarnummer
Beskrivning	Intervjuarens idnummer
Standard	Produktstandard
Utgivare av standard	
Ägare	Arbetskraftsundersökningar
Kopplingsvariabel	Nej
Kommentar	
Referenstid	
Summerbar	Nej
Arkiveras	Ja
Dimension	Nej
Operationell definition	

Värdeomängd

Beskrivning Intervjuarens idnummer

intervjuregion

Namn	intervjuregion
Definition	Intervjuregion
Beskrivning	Intervjuregion
Standard	Produktstandard
Utgivare av standard	
Ägare	Arbetskraftsundersökningar
Kopplingsvariabel	Nej
Kommentar	
Referenstid	

Summerbar	Nej
-----------	-----

Arkiveras	Ja
-----------	----

Dimension	Nej
-----------	-----

Operationell definition	
-------------------------	--

Värde

Klassifikation/värde	Arbetskraftsundersökningen
----------------------	----------------------------

Version	Iregion08
---------	-----------

Nivå	Iregion08
------	-----------

Representation	Ej aktuellt
----------------	-------------

intervj

Namn	intervj
------	---------

Definition	Intervj
------------	---------

Beskrivning	Intervj
-------------	---------

Standard	Produktstandard
----------	-----------------

Utgivare av standard	
----------------------	--

Ägare	Arbetskraftsundersökningar
-------	----------------------------

Kopplingsvariabel	Nej
-------------------	-----

Kommentar	
-----------	--

Referenstid	
-------------	--

Summerbar	Nej
-----------	-----

Arkiveras	Ja
-----------	----

Dimension	Nej
-----------	-----

Operationell definition	
-------------------------	--

Värde

Klassifikation/värde	Arbetskraftsundersökningen
----------------------	----------------------------

Version	IntTyp08
---------	----------

Nivå	InTyp08
------	---------

Representation	Ej aktuellt
----------------	-------------

Jobbade du någonting den veckan?

Namn	Jobbade du någonting den veckan?
------	----------------------------------

Definition	Jobbade du någonting den veckan?
------------	----------------------------------

Beskrivning	Ak1
-------------	-----

Standard	Produktstandard
----------	-----------------

Utgivare av standard	
----------------------	--

Ägare	Arbetskraftsundersökningar
-------	----------------------------

Kopplingsvariabel	Nej
-------------------	-----

Kommentar	
-----------	--

Referenstid	
-------------	--

Summerbar	Nej
-----------	-----

Arkiveras	Ja
-----------	----

Dimension	Nej
-----------	-----

Operationell definition	Ak1
-------------------------	-----

Värde

Klassifikation/värde	Arbetskraftsundersökningen
----------------------	----------------------------

Version	JaNej
---------	-------

Nivå	JaNej
------	-------

Representation	Ej aktuellt
----------------	-------------

jobbade du någonting referensveckan?

Namn	jobbade du någonting referensveckan?
Definition	Jobbade du någonting referensveckan?
Beskrivning	Ak1K
Standard	Produktstandard
Utgivare av standard	
Ägare	Arbetskraftsundersökningar
Kopplingsvariabel	Nej
Kommentar	
Referenstid	
Summerbar	Nej
Arkiveras	Ja
Dimension	Nej
Operationell definition	Ak1K

Värde mängd

Klassifikation/värde mängd	Arbetskraftsundersökningen
Version	JaNej
Nivå	JaNej
Representation	Ej aktuellt

kan arbeta fler timmar, sysselsatta som vill öka sin arbetstid

Namn	kan arbeta fler timmar, sysselsatta som vill öka sin arbetstid
Definition	Hade du kunnat arbeta fler timmar under referensveckan?
Beskrivning	Omb10
Standard	Produktstandard
Utgivare av standard	
Ägare	Arbetskraftsundersökningar
Kopplingsvariabel	Nej
Kommentar	
Referenstid	
Summerbar	Nej
Arkiveras	Nej
Dimension	Nej
Operationell definition	Omb10

Värde mängd

Klassifikation/värde mängd	Arbetskraftsundersökningen
Version	JaNejPb
Nivå	JaNejPb
Representation	Ej aktuellt

kontrollfråga EX

Namn	kontrollfråga EX
Definition	Sjuk eller intagen för vård 1 år framåt eller mer?
Beskrivning	K1EX
Standard	Produktstandard
Utgivare av standard	
Ägare	Arbetskraftsundersökningar
Kopplingsvariabel	Nej
Kommentar	

Referenstid
 Summerbar Nej
 Arkiveras Ja
 Dimension Nej
 Operationell definition K1EX

Värde­mängd

Klassifikation/värde­mängd Arbetskraftsundersökningen
 Version JaNej
 Nivå JaNej
 Representation Ej aktuellt

kontrollfråga K1UA

Namn kontrollfråga K1UA
 Definition Vid förra intervjun hade du inget arbete. Har du arbetat något sedan dess?
 Beskrivning K1UA
 Standard Produktstandard
 Utgivare av standard
 Ägare Arbetskraftsundersökningar
 Kopplingsvariabel Nej
 Kommentar
 Referenstid
 Summerbar Nej
 Arkiveras Ja
 Dimension Nej
 Operationell definition K1UA

Värde­mängd

Klassifikation/värde­mängd Arbetskraftsundersökningen
 Version JaNej
 Nivå JaNej
 Representation Ej aktuellt

kontrollfråga K2UA

Namn kontrollfråga K2UA
 Definition Vid förra intervjun var du arbetssökande/väntade du på att börja ett arbete. Är du fortfarande det/Gör du det fortfarande?
 Beskrivning K2UAa/aa
 Standard Produktstandard
 Utgivare av standard
 Ägare Arbetskraftsundersökningar
 Kopplingsvariabel Nej
 Kommentar
 Referenstid
 Summerbar Nej
 Arkiveras Ja
 Dimension Nej
 Operationell definition K2UAa/aa

Värde­mängd

Klassifikation/värde­mängd Arbetskraftsundersökningen

Version JaNej
 Nivå JaNej
 Representation Ej aktuellt

kontrollfråga K4UA

Namn kontrollfråga K4UA
 Definition Hur många veckor fortsatte du att vara arbetssökande/vänta på att börja jobba efter förra intervjun?
 Beskrivning K4UAa/aa
 Standard Produktstandard
 Utgivare av standard
 Ägare Arbetskraftsundersökningar
 Kopplingsvariabel Nej
 Kommentar
 Referenstid
 Summerbar Nej
 Arkiveras Ja
 Dimension Nej
 Operationell definition K4UAa/aa

Värdeomängd

Klassifikation/värdeomängd Arbetskraftsundersökningen
 Version Veckor08
 Nivå Veckor08
 Representation Ej aktuellt

kontrollfråga KBi1a

Namn kontrollfråga KBi1a
 Definition Har du kvar din bisyssla som ... hos ... ?
 Beskrivning KBi1a
 Standard Produktstandard
 Utgivare av standard
 Ägare Arbetskraftsundersökningar
 Kopplingsvariabel Nej
 Kommentar
 Referenstid
 Summerbar Nej
 Arkiveras Ja
 Dimension Nej
 Operationell definition KBi1a

Värdeomängd

Klassifikation/värdeomängd Arbetskraftsundersökningen
 Version KBi1a
 Nivå KBi1a
 Representation Ej aktuellt

kontrollfråga KBi1b

Namn kontrollfråga KBi1b
 Definition Förra gången hade du inte någon bisyssla. Har du något sådant arbete nu?
 Beskrivning KBi1b

Standard	Produktstandard
Utgivare av standard	
Ägare	Arbetskraftsundersökningar
Kopplingsvariabel	Nej
Kommentar	
Referenstid	
Summerbar	Nej
Arkiveras	Ja
Dimension	Nej
Operationell definition	KBi1b
Värde mängd	
Klassifikation/värde mängd	Arbetskraftsundersökningen
Version	JaNejPb
Nivå	JaNejPb
Representation	Ej aktuellt
kontrollfråga KBi1c	
Namn	kontrollfråga KBi1c
Definition	Har du någon annan bisyssla nu?
Beskrivning	KBi1c
Standard	Produktstandard
Utgivare av standard	
Ägare	Arbetskraftsundersökningar
Kopplingsvariabel	Nej
Kommentar	
Referenstid	
Summerbar	Nej
Arkiveras	Ja
Dimension	Nej
Operationell definition	KBi1c
Värde mängd	
Klassifikation/värde mängd	Arbetskraftsundersökningen
Version	JaNejPb
Nivå	JaNejPb
Representation	Ej aktuellt
kontrollfråga KBiHu14a	
Namn	kontrollfråga KBiHu14a
Definition	Är ... fortfarande ditt yrke?
Beskrivning	KBiHu14a
Standard	Produktstandard
Utgivare av standard	
Ägare	Arbetskraftsundersökningar
Kopplingsvariabel	Nej
Kommentar	
Referenstid	
Summerbar	Nej
Arkiveras	Ja
Dimension	Nej

Operationell definition KBiHu14a

Värde mängd

Klassifikation/värde mängd Arbetskraftsundersökningen

Version JaNejPb

Nivå JaNejPb

Representation Ej aktuellt

kontrollfråga KBiHu1a

Namn kontrollfråga KBiHu1a

Definition Betyder det att din huvudsyssla nu är hos...?

Beskrivning KBiHu1a

Standard Produktstandard

Utgivare av standard

Ägare Arbetskraftsundersökningar

Kopplingsvariabel Nej

Kommentar

Referenstid

Summerbar Nej

Arkiveras Ja

Dimension Nej

Operationell definition KBiHu1a

Värde mängd

Klassifikation/värde mängd Arbetskraftsundersökningen

Version JaNej

Nivå JaNej

Representation Ej aktuellt

kontrollfråga KBiHu1b

Namn kontrollfråga KBiHu1b

Definition Är adressen till din arbetsplats fortfarande...?

Beskrivning KBi/Hu1b

Standard Produktstandard

Utgivare av standard

Ägare Arbetskraftsundersökningar

Kopplingsvariabel Nej

Kommentar

Referenstid

Summerbar Nej

Arkiveras Ja

Dimension Nej

Operationell definition KBi/Hu1b

Värde mängd

Klassifikation/värde mängd Arbetskraftsundersökningen

Version KHu1b

Nivå KHu1b

Representation Ej aktuellt

kontrollfråga KBiHu2

Namn kontrollfråga KBiHu2

Definition	Är verksamheten densamma som tidigare?
Beskrivning	KBiHu2
Standard	Produktstandard
Utgivare av standard	
Ägare	Arbetskraftsundersökningar
Kopplingsvariabel	Nej
Kommentar	
Referenstid	
Summerbar	Nej
Arkiveras	Ja
Dimension	Nej
Operationell definition	KBiHu2

Värdeomängd

Klassifikation/värdeomängd	Arbetskraftsundersökningen
Version	JaNejPb
Nivå	JaNejPb
Representation	Ej aktuellt

kontrollfråga KFam1

Namn	kontrollfråga KFam1
Definition	Förra gången du intervjuades var du ... Är du fortfarande det?
Beskrivning	KFam1
Standard	Produktstandard
Utgivare av standard	
Ägare	Arbetskraftsundersökningar
Kopplingsvariabel	Nej
Kommentar	
Referenstid	
Summerbar	Nej
Arkiveras	Nej
Dimension	Nej
Operationell definition	KFam1

Värdeomängd

Klassifikation/värdeomängd	Arbetskraftsundersökningen
Version	KFam1
Nivå	KFam1
Representation	Ej aktuellt

kontrollfråga KFam2

Namn	kontrollfråga KFam2
Definition	Du hade förra gången ... antal barn som bodde hemma. Är det fortfarande så?
Beskrivning	KFam2
Standard	Produktstandard
Utgivare av standard	
Ägare	Arbetskraftsundersökningar
Kopplingsvariabel	Nej
Kommentar	
Referenstid	

Summerbar	Nej
Arkiveras	Nej
Dimension	Nej
Operationell definition	KFam2

Värde mängd

Klassifikation/värde mängd	Arbetskraftsundersökningen
Version	KFam2
Nivå	KFam2
Representation	Ej aktuellt

kontrollfråga KFam2a

Namn	kontrollfråga KFam2a
Definition	Hur är det med följande barn?
Beskrivning	KFam2a
Standard	Produktstandard
Utgivare av standard	
Ägare	Arbetskraftsundersökningar
Kopplingsvariabel	Nej
Kommentar	
Referenstid	
Summerbar	Nej
Arkiveras	Ja
Dimension	Nej
Operationell definition	KFam2a

Värde mängd

Klassifikation/värde mängd	Arbetskraftsundersökningen
Version	KFam2aj
Nivå	KFam2aj
Representation	Ej aktuellt

kontrollfråga KFam2b

Namn	kontrollfråga KFam2b
Definition	Hur är det med följande barn?
Beskrivning	KFam2b
Standard	Produktstandard
Utgivare av standard	
Ägare	Arbetskraftsundersökningar
Kopplingsvariabel	Nej
Kommentar	
Referenstid	
Summerbar	Nej
Arkiveras	Ja
Dimension	Nej
Operationell definition	KFam2b

Värde mängd

Klassifikation/värde mängd	Arbetskraftsundersökningen
Version	KFam2aj
Nivå	KFam2aj

Representation	Ej aktuellt
kontrollfråga KFam2c	
Namn	kontrollfråga KFam2c
Definition	Hur är det med följande barn?
Beskrivning	KFam2c
Standard	Produktstandard
Utgivare av standard	
Ägare	Arbetskraftsundersökningar
Kopplingsvariabel	Nej
Kommentar	
Referenstid	
Summerbar	Nej
Arkiveras	Ja
Dimension	Nej
Operationell definition	KFam2c
Värdemängd	
Klassifikation/värdemängd	Arbetskraftsundersökningen
Version	KFam2aj
Nivå	KFam2aj
Representation	Ej aktuellt
kontrollfråga KFam2d	
Namn	kontrollfråga KFam2d
Definition	Hur är det med följande barn?
Beskrivning	KFam2d
Standard	Produktstandard
Utgivare av standard	
Ägare	Arbetskraftsundersökningar
Kopplingsvariabel	Nej
Kommentar	
Referenstid	
Summerbar	Nej
Arkiveras	Ja
Dimension	Nej
Operationell definition	KFam2d
Värdemängd	
Klassifikation/värdemängd	Arbetskraftsundersökningen
Version	KFam2aj
Nivå	KFam2aj
Representation	Ej aktuellt
kontrollfråga KFam2e	
Namn	kontrollfråga KFam2e
Definition	Hur är det med följande barn?
Beskrivning	KFam2e
Standard	Produktstandard
Utgivare av standard	
Ägare	Arbetskraftsundersökningar
Kopplingsvariabel	Nej

Kommentar
 Referenstid
 Summerbar Nej
 Arkiveras Ja
 Dimension Nej
 Operationell definition KFam2e

Värde mängd

Klassifikation/värde mängd Arbetskraftsundersökningen
 Version KFam2aj
 Nivå KFam2aj
 Representation Ej aktuellt

kontrollfråga KFam2f

Namn kontrollfråga KFam2f
 Definition Hur är det med följande barn?
 Beskrivning KFam2f
 Standard Produktstandard
 Utgivare av standard
 Ägare Arbetskraftsundersökningar
 Kopplingsvariabel Nej
 Kommentar
 Referenstid
 Summerbar Nej
 Arkiveras Ja
 Dimension Nej
 Operationell definition KFam2f

Värde mängd

Klassifikation/värde mängd Arbetskraftsundersökningen
 Version KFam2aj
 Nivå KFam2aj
 Representation Ej aktuellt

kontrollfråga KFam2g

Namn kontrollfråga KFam2g
 Definition Hur är det med följande barn?
 Beskrivning KFam2g
 Standard Produktstandard
 Utgivare av standard
 Ägare Arbetskraftsundersökningar
 Kopplingsvariabel Nej
 Kommentar
 Referenstid
 Summerbar Nej
 Arkiveras Ja
 Dimension Nej
 Operationell definition KFam2g

Värde mängd

Klassifikation/värde mängd Arbetskraftsundersökningen
 Version KFam2aj

Nivå KFam2aj
Representation Ej aktuellt

kontrollfråga KFam2h

Namn kontrollfråga KFam2h
Definition Hur är det med följande barn?
Beskrivning KFam2h
Standard Produktstandard
Utgivare av standard
Ägare Arbetskraftsundersökningar
Kopplingsvariabel Nej
Kommentar
Referenstid
Summerbar Nej
Arkiveras Ja
Dimension Nej
Operationell definition KFam2h

Värdeomängd

Klassifikation/värdeomängd Arbetskraftsundersökningen
Version KFam2aj
Nivå KFam2aj
Representation Ej aktuellt

kontrollfråga KFam2i

Namn kontrollfråga KFam2i
Definition Hur är det med följande barn?
Beskrivning KFam2i
Standard Produktstandard
Utgivare av standard
Ägare Arbetskraftsundersökningar
Kopplingsvariabel Nej
Kommentar
Referenstid
Summerbar Nej
Arkiveras Ja
Dimension Nej
Operationell definition KFam2i

Värdeomängd

Klassifikation/värdeomängd Arbetskraftsundersökningen
Version KFam2aj
Nivå KFam2aj
Representation Ej aktuellt

kontrollfråga KFam2j

Namn kontrollfråga KFam2j
Definition Hur är det med följande barn?
Beskrivning KFam2j
Standard Produktstandard
Utgivare av standard
Ägare Arbetskraftsundersökningar

Kopplingsvariabel	Nej
Kommentar	
Referenstid	
Summerbar	Nej
Arkiveras	Ja
Dimension	Nej
Operationell definition	KFam2j

Värde mängd

Klassifikation/värde mängd	Arbetskraftsundersökningen
Version	KFam2aj
Nivå	KFam2aj
Representation	Ej aktuellt

kontrollfråga KFam3

Namn	kontrollfråga KFam3
Definition	Hur många barn har tillkommit?
Beskrivning	KFam3
Standard	Produktstandard
Utgivare av standard	
Ägare	Arbetskraftsundersökningar
Kopplingsvariabel	Nej
Kommentar	
Referenstid	
Summerbar	Nej
Arkiveras	Ja
Dimension	Nej
Operationell definition	KFam3

Värde mängd

Klassifikation/värde mängd	Arbetskraftsundersökningen
Version	BarnAntal05
Nivå	BarnAntal05
Representation	Ej aktuellt

kontrollfråga KFam3a

Namn	kontrollfråga KFam3a
Definition	När är barnen födda?
Beskrivning	KFam3a
Standard	Produktstandard
Utgivare av standard	
Ägare	Arbetskraftsundersökningar
Kopplingsvariabel	Nej
Kommentar	
Referenstid	
Summerbar	Nej
Arkiveras	Ja
Dimension	Nej
Operationell definition	KFam3a

Värde mängd

Representation	Tid
----------------	-----

Måttenhet Datum

Beskrivning

kontrollfråga KFam3b

Namn kontrollfråga KFam3b
 Definition När är barnen födda?
 Beskrivning KFam3b
 Standard Produktstandard
 Utgivare av standard
 Ägare Arbetskraftsundersökningar
 Kopplingsvariabel Nej
 Kommentar
 Referenstid
 Summerbar Nej
 Arkiveras Ja
 Dimension Nej
 Operationell definition KFam3b

Värde mängd

Representation Tid
 Måttenhet Datum

Beskrivning

kontrollfråga KFam3c

Namn kontrollfråga KFam3c
 Definition När är barnen födda?
 Beskrivning KFam3c
 Standard Produktstandard
 Utgivare av standard
 Ägare Arbetskraftsundersökningar
 Kopplingsvariabel Nej
 Kommentar
 Referenstid
 Summerbar Nej
 Arkiveras Ja
 Dimension Nej
 Operationell definition KFam3c

Värde mängd

Representation Tid
 Måttenhet Datum

Beskrivning

kontrollfråga KFam3d

Namn kontrollfråga KFam3d
 Definition När är barnen födda?
 Beskrivning KFam3d
 Standard Produktstandard
 Utgivare av standard
 Ägare Arbetskraftsundersökningar
 Kopplingsvariabel Nej
 Kommentar

Referenstid
 Summerbar Nej
 Arkiveras Ja
 Dimension Nej
 Operationell definition KFam3d

Värde­mängd

Representation Tid
 Måttenhet Datum
 Beskrivning

kontrollfråga KFam3e

Namn kontrollfråga KFam3e
 Definition När är barnen födda?
 Beskrivning KFam3e
 Standard Produktstandard
 Utgivare av standard
 Ägare Arbetskraftsundersökningar
 Kopplingsvariabel Nej

Kommentar
 Referenstid
 Summerbar Nej
 Arkiveras Ja
 Dimension Nej
 Operationell definition KFam3e

Värde­mängd

Representation Tid
 Måttenhet Datum
 Beskrivning

kontrollfråga KFam3f

Namn kontrollfråga KFam3f
 Definition När är barnen födda?
 Beskrivning KFam3f
 Standard Produktstandard
 Utgivare av standard
 Ägare Arbetskraftsundersökningar
 Kopplingsvariabel Nej

Kommentar
 Referenstid
 Summerbar Nej
 Arkiveras Ja
 Dimension Nej
 Operationell definition KFam3f

Värde­mängd

Representation Tid
 Måttenhet Datum
 Beskrivning

kontrollfråga KFam3g

Namn	kontrollfråga KFam3g
Definition	När är barnen födda?
Beskrivning	KFam3g
Standard	Produktstandard
Utgivare av standard	
Ägare	Arbetskraftsundersökningar
Kopplingsvariabel	Nej
Kommentar	
Referenstid	
Summerbar	Nej
Arkiveras	Ja
Dimension	Nej
Operationell definition	KFam3g

Värdeområde

Representation	Tid
Måttenheter	Datum
Beskrivning	

kontrollfråga KFam3h

Namn	kontrollfråga KFam3h
Definition	När är barnen födda?
Beskrivning	KFam3h
Standard	Produktstandard
Utgivare av standard	
Ägare	Arbetskraftsundersökningar
Kopplingsvariabel	Nej
Kommentar	
Referenstid	
Summerbar	Nej
Arkiveras	Ja
Dimension	Nej
Operationell definition	KFam3h

Värdeområde

Representation	Tid
Måttenheter	Datum
Beskrivning	

kontrollfråga KFam3i

Namn	kontrollfråga KFam3i
Definition	När är barnen födda?
Beskrivning	KFam3i
Standard	Produktstandard
Utgivare av standard	
Ägare	Arbetskraftsundersökningar
Kopplingsvariabel	Nej
Kommentar	
Referenstid	
Summerbar	Nej

Arkiveras Ja
 Dimension Nej
 Operationell definition KFam3i

Värde

Representation Tid
 Måttenhet Datum

Beskrivning

kontrollfråga KFam3j

Namn kontrollfråga KFam3j
 Definition När är barnen födda?
 Beskrivning KFam3j
 Standard Produktstandard
 Utgivare av standard
 Ägare Arbetskraftsundersökningar
 Kopplingsvariabel Nej
 Kommentar
 Referenstid
 Summerbar Nej
 Arkiveras Ja
 Dimension Nej
 Operationell definition KFam3j

Värde

Representation Tid
 Måttenhet Datum

Beskrivning

kontrollfråga KFam4

Namn kontrollfråga KFam4
 Definition Antalet barn som bor hemma är alltså ...?
 Beskrivning KFam4
 Standard Produktstandard
 Utgivare av standard
 Ägare Arbetskraftsundersökningar
 Kopplingsvariabel Nej
 Kommentar
 Referenstid
 Summerbar Nej
 Arkiveras Ja
 Dimension Nej
 Operationell definition KFam4

Värde

Klassifikation/värde Arbetskraftsundersökningen
 Version BarnAntal05
 Nivå BarnAntal05
 Representation Ej aktuellt

kontrollfråga KGrad

Namn kontrollfråga KGrad

Definition	Vid förra intervjun hade du grad... Är det någon skillnad nu?
Beskrivning	KGrad
Standard	Produktstandard
Utgivare av standard	
Ägare	Arbetskraftsundersökningar
Kopplingsvariabel	Nej
Kommentar	
Referenstid	
Summerbar	Nej
Arkiveras	Ja
Dimension	Nej
Operationell definition	KGrad

Värdeomängd

Klassifikation/värdeomängd	Arbetskraftsundersökningen
Version	KGrad
Nivå	KGrad
Representation	Ej aktuellt

kontrollfråga KHu14a

Namn	kontrollfråga KHu14a
Definition	Är ... fortfarande ditt yrke?
Beskrivning	KHu14a
Standard	Produktstandard
Utgivare av standard	
Ägare	Arbetskraftsundersökningar
Kopplingsvariabel	Nej
Kommentar	
Referenstid	
Summerbar	Nej
Arkiveras	Ja
Dimension	Nej
Operationell definition	KHu14a

Värdeomängd

Klassifikation/värdeomängd	Arbetskraftsundersökningen
Version	JaNejPb
Nivå	JaNejPb
Representation	Ej aktuellt

kontrollfråga KHu16a

Namn	kontrollfråga KHu16a
Definition	Arbetar du fortfarande heltid?
Beskrivning	KHu16a
Standard	Produktstandard
Utgivare av standard	
Ägare	Arbetskraftsundersökningar
Kopplingsvariabel	Nej
Kommentar	
Referenstid	
Summerbar	Nej

Arkiveras Ja
 Dimension Nej
 Operationell definition KHu16a

Värde mängd

Klassifikation/värde mängd Arbetskraftsundersökningen
 Version JaNejPb
 Nivå JaNejPb
 Representation Ej aktuellt

kontrollfråga KHu16b

Namn kontrollfråga KHu16b
 Definition Arbetar du fortfarande deltid?
 Beskrivning KHu16b
 Standard Produktstandard
 Utgivare av standard
 Ägare Arbetskraftsundersökningar
 Kopplingsvariabel Nej
 Kommentar
 Referenstid
 Summerbar Nej
 Arkiveras Ja
 Dimension Nej
 Operationell definition KHu16b

Värde mängd

Klassifikation/värde mängd Arbetskraftsundersökningen
 Version JaNejPb
 Nivå JaNejPb
 Representation Ej aktuellt

kontrollfråga KHu17

Namn kontrollfråga KHu17
 Definition Är din deltid fortfarande ... procent?
 Beskrivning KHu17
 Standard Produktstandard
 Utgivare av standard
 Ägare Arbetskraftsundersökningar
 Kopplingsvariabel Nej
 Kommentar
 Referenstid
 Summerbar Nej
 Arkiveras Ja
 Dimension Nej
 Operationell definition KHu17

Värde mängd

Klassifikation/värde mängd Arbetskraftsundersökningen
 Version JaNejPb
 Nivå JaNejPb
 Representation Ej aktuellt

kontrollfråga KHu1a

Namn	kontrollfråga KHu1a
Definition	Vid förra intervjun arbetade du hos... Var det fortfarande ditt huvudsakliga arbete referensveckan?
Beskrivning	KHu1a
Standard	Produktstandard
Utgivare av standard	
Ägare	Arbetskraftsundersökningar
Kopplingsvariabel	Nej
Kommentar	
Referenstid	
Summerbar	Nej
Arkiveras	Ja
Dimension	Nej
Operationell definition	KHu1a

Värdemängd

Klassifikation/värdemängd	Arbetskraftsundersökningen
Version	KHu1a
Nivå	KHu1a
Representation	Ej aktuellt

kontrollfråga KHu1b

Namn	kontrollfråga KHu1b
Definition	Är adressen till din arbetsplats fortfarande...?
Beskrivning	KHu1b
Standard	Produktstandard
Utgivare av standard	
Ägare	Arbetskraftsundersökningar
Kopplingsvariabel	Nej
Kommentar	
Referenstid	
Summerbar	Nej
Arkiveras	Ja
Dimension	Nej
Operationell definition	KHu1b

Värdemängd

Klassifikation/värdemängd	Arbetskraftsundersökningen
Version	KHu1b
Nivå	KHu1b
Representation	Ej aktuellt

kontrollfråga KHu2

Namn	kontrollfråga KHu2
Definition	Är verksamheten densamma som tidigare?
Beskrivning	KHu2
Standard	Produktstandard
Utgivare av standard	
Ägare	Arbetskraftsundersökningar

Kopplingsvariabel	Nej
Kommentar	
Referenstid	
Summerbar	Nej
Arkiveras	Ja
Dimension	Nej
Operationell definition	KHu2

Värde mängd

Klassifikation/värde mängd	Arbetskraftsundersökningen
Version	JaNejPb
Nivå	JaNejPb
Representation	Ej aktuellt

kontrollfråga KHu24

Namn	kontrollfråga KHu24
Definition	Arbetar du fortfarande efter någon typ av skift med arbetstid på olika tider på dygnet?
Beskrivning	KHu24
Standard	Produktstandard
Utgivare av standard	
Ägare	Arbetskraftsundersökningar
Kopplingsvariabel	Nej
Kommentar	
Referenstid	
Summerbar	Nej
Arkiveras	Ja
Dimension	Nej
Operationell definition	KHu24

Värde mängd

Klassifikation/värde mängd	Arbetskraftsundersökningen
Version	JaNejPb
Nivå	JaNejPb
Representation	Ej aktuellt

kontrollfråga KHu30

Namn	kontrollfråga KHu30
Definition	Är din överenskomna arbetstid fortfarande ... timmar per vecka?
Beskrivning	KHu30
Standard	Produktstandard
Utgivare av standard	
Ägare	Arbetskraftsundersökningar
Kopplingsvariabel	Nej
Kommentar	
Referenstid	
Summerbar	Nej
Arkiveras	Ja
Dimension	Nej
Operationell definition	KHu30

Värde mängd

Klassifikation/värde mängd	Arbetskraftsundersökningen
Version	JaNejPb
Nivå	JaNejPb
Representation	Ej aktuellt

kontrollfråga KHu31

Namn	kontrollfråga KHu31
Definition	Arbetar du fortfarande ... timmar i genomsnitt per vecka?
Beskrivning	KHu31
Standard	Produktstandard
Utgivare av standard	
Ägare	Arbetskraftsundersökningar
Kopplingsvariabel	Nej
Kommentar	
Referenstid	
Summerbar	Nej
Arkiveras	Nej
Dimension	Nej
Operationell definition	KHu31

Värde mängd

Klassifikation/värde mängd	Arbetskraftsundersökningen
Version	JaNejPb
Nivå	JaNejPb
Representation	Ej aktuellt

kontrollfråga KHu8

Namn	kontrollfråga KHu8
Definition	Har du fortfarande samma typ av tidsbegränsad anställning som vid förra intervjun?
Beskrivning	KHu8
Standard	Produktstandard
Utgivare av standard	
Ägare	Arbetskraftsundersökningar
Kopplingsvariabel	Nej
Kommentar	
Referenstid	
Summerbar	Nej
Arkiveras	Ja
Dimension	Nej
Operationell definition	KHu8

Värde mängd

Klassifikation/värde mängd	Arbetskraftsundersökningen
Version	KHu8
Nivå	KHu8
Representation	Ej aktuellt

kunnat börja arbeta inom 14 dagar, personer utan arbete

Namn	kunnat börja arbeta inom 14 dagar, personer utan arbete
Definition	Hade du kunnat arbeta referensveckan eller kunnat börja inom 14 dagar? Personer utan arbete
Beskrivning	Arbl15
Standard	Produktstandard
Utgivare av standard	
Ägare	Arbetskraftsundersökningar
Kopplingsvariabel	Nej
Kommentar	
Referenstid	
Summerbar	Nej
Arkiveras	Ja
Dimension	Nej
Operationell definition	Arbl15

Värdeomängd

Klassifikation/värdeomängd	Arbetskraftsundersökningen
Version	JaNej
Nivå	JaNej
Representation	Ej aktuellt

kvällsarbete i huvudsysslan

Namn	kvällsarbete i huvudsysslan
Definition	Arbetar du kvällar?
Beskrivning	Hu25a
Standard	Produktstandard
Utgivare av standard	
Ägare	Arbetskraftsundersökningar
Kopplingsvariabel	Nej
Kommentar	
Referenstid	
Summerbar	Nej
Arkiveras	Ja
Dimension	Nej
Operationell definition	Hu25a

Värdeomängd

Klassifikation/värdeomängd	Arbetskraftsundersökningen
Version	JaNejPb
Nivå	JaNejPb
Representation	Ej aktuellt

kvällsarbete i huvudsysslan, frekvens

Namn	kvällsarbete i huvudsysslan, frekvens
Definition	Arbetar du kväll minst hälften av dina arbetsdagar? (Huvudsysslan.)
Beskrivning	Hu25b
Standard	Produktstandard
Utgivare av standard	
Ägare	Arbetskraftsundersökningar

Kopplingsvariabel	Nej
Kommentar	
Referenstid	
Summerbar	Nej
Arkiveras	Ja
Dimension	Nej
Operationell definition	Hu25b

Värde mängd

Klassifikation/värde mängd	Arbetskraftsundersökningen
Version	JaNejPb
Nivå	JaNejPb
Representation	Ej aktuellt

Kön

Namn	Kön
Definition	Personens kön.
Beskrivning	
Standard	Standard fastställd av SCB
Utgivare av standard	SCB
Ägare	Befolkningsregistret
Kopplingsvariabel	Nej
Kommentar	
Referenstid	
Summerbar	Nej
Arkiveras	Ja
Dimension	Nej
Operationell definition	Härledd från PersonNr

Värde mängd

Klassifikation/värde mängd	Kön
Version	Kön
Nivå	Kön
Representation	Ej aktuellt

latent arbetssökande

Namn	latent arbetssökande
Definition	Latent arbetssökande
Beskrivning	1 om Akstatus=1 och antingen Arbl15=1 och Arbl4a=1 (kunnat och velat arbeta), eller LatSokStud=1 (arbetssökande och heltidsstuderande) 0 annars
Standard	Produktstandard
Utgivare av standard	
Ägare	Arbetskraftsundersökningar
Kopplingsvariabel	Nej
Kommentar	
Referenstid	
Summerbar	Nej
Arkiveras	Ja
Dimension	Nej
Operationell	1 om Akstatus=1 och antingen Arbl15=1 och Arbl4a=1 (kunnat och velat

definition arbeta), eller LatSokStud=1 (arbetssökande och heltidsstuderande) 0 annars

Värde­mängd

Klassifikation/värde­mängd Arbetskraftsundersökningen
Version LatSok
Nivå LatSok
Representation Ej aktuellt

Län

Namn Län
Definition Kod för regional indelning i län.
Beskrivning
Standard Svensk standard
Utgivare av standard SCB
Ägare Geografidatabasen
Kopplingsvariabel Nej
Kommentar
Referenstid
Summerbar Nej
Arkiveras Ja
Dimension Nej
Operationell definition

Värde­mängd

Klassifikation/värde­mängd Län, kommun, församling
Version LKF 2010-01-01/ Län, kommuner och församlingar
Nivå Län
Representation Ej aktuellt

Län där arbetsplatsen är belägen, huvudsysslan

Namn Län där arbetsplatsen är belägen, huvudsysslan
Definition Län där arbetsplatsen är belägen, huvudsysslan
Beskrivning Län där arbetsplatsen är belägen, huvudsysslan
Standard Produktstandard
Utgivare av standard
Ägare Arbetskraftsundersökningar
Kopplingsvariabel Nej
Kommentar
Referenstid
Summerbar Nej
Arkiveras Ja
Dimension Nej
Operationell definition

Värde­mängd

Klassifikation/värde­mängd Län, kommun, församling
Version LKF 2010-01-01/ Län, kommuner och församlingar
Nivå Län
Representation Ej aktuellt

lön under frånvaro i huvudsysslan, anställda

Namn lön under frånvaro i huvudsysslan, anställda

Definition	Har du under frånvarotiden fått minst 50% av lönen från din arbetsgivare?
	Anställda
Beskrivning	At5
Standard	Produktstandard
Utgivare av standard	
Ägare	Arbetskraftsundersökningar
Kopplingsvariabel	Nej
Kommentar	
Referenstid	
Summerbar	Nej
Arkiveras	Ja
Dimension	Nej
Operationell definition	At5

Värdeomängd

Klassifikation/värdeomängd	Arbetskraftsundersökningen
Version	JaNejPb
Nivå	JaNejPb
Representation	Ej aktuellt

lördagsarbete i huvudsysslan

Namn	lördagsarbete i huvudsysslan
Definition	Arbetar du lördagar?
Beskrivning	Hu27a
Standard	Produktstandard
Utgivare av standard	
Ägare	Arbetskraftsundersökningar
Kopplingsvariabel	Nej
Kommentar	
Referenstid	
Summerbar	Nej
Arkiveras	Ja
Dimension	Nej
Operationell definition	Hu27a

Värdeomängd

Klassifikation/värdeomängd	Arbetskraftsundersökningen
Version	JaNejPb
Nivå	JaNejPb
Representation	Ej aktuellt

lördagsarbete i huvudsysslan, frekvens

Namn	lördagsarbete i huvudsysslan, frekvens
Definition	Arbetar du minst hälften av lördagarna? (Huvudsysslan.)
Beskrivning	Hu27b
Standard	Produktstandard
Utgivare av standard	
Ägare	Arbetskraftsundersökningar
Kopplingsvariabel	Nej
Kommentar	

Referenstid
 Summerbar Nej
 Arkiveras Ja
 Dimension Nej
 Operationell definition Hu27b

Värde­mängd

Klassifikation/värde­mängd Arbetskraftsundersökningen
 Version JaNejPb
 Nivå JaNejPb
 Representation Ej aktuellt

medborgarland, ISO-kod

Namn medborgarland, ISO-kod
 Definition Medborgarland, ISO-kod. SCB:s register över totalbefolkn. (RTB)
 Beskrivning Medborgarland, ISO-kod
 Standard Produktstandard
 Utgivare av standard
 Ägare Arbetskraftsundersökningar
 Kopplingsvariabel Nej
 Kommentar
 Referenstid
 Summerbar Nej
 Arkiveras Nej
 Dimension Nej
 Operationell definition

Värde­mängd

Klassifikation/värde­mängd Land ISO
 Version Landsbeteckningar enligt ISO3166-1:1997, tvåbokstavskoder
 Nivå Nivå 1
 Representation Ej aktuellt

medborgarland, klartext

Namn medborgarland, klartext
 Definition Medborgarland, klartext
 Beskrivning Medborgarland, klartext
 Standard Produktstandard
 Utgivare av standard
 Ägare Arbetskraftsundersökningar
 Kopplingsvariabel Nej
 Kommentar
 Referenstid
 Summerbar Nej
 Arkiveras Ja
 Dimension Nej
 Operationell definition

Värde­mängd

Klassifikation/värde­mängd Land RTB
 Version Länder och världsdelar enligt RTB 2009
 Nivå Länder 2009

Representation Ej aktuellt

medborgarland, världsdel

Namn medborgarland, världsdel
 Definition Medborgarland, världsdel. RTB
 Beskrivning Medborgarland, världsdel
 Standard Produktstandard
 Utgivare av standard
 Ägare Arbetskraftsundersökningar
 Kopplingsvariabel Nej
 Kommentar
 Referenstid
 Summerbar Nej
 Arkiveras Ja
 Dimension Nej
 Operationell definition

Värdemängd

Klassifikation/värdemängd Land RTB
 Version Länder och världsdelar enligt RTB 2009
 Nivå Världsdelar
 Representation Ej aktuellt

medborgarland, världsdel, indelningsvariant 1

Namn medborgarland, världsdel, indelningsvariant 1
 Definition Medborgarland, världsdel. RTB
 Beskrivning Medborgarland, världsdel, indelningsvariant 1
 Standard Produktstandard
 Utgivare av standard
 Ägare Arbetskraftsundersökningar
 Kopplingsvariabel Nej
 Kommentar
 Referenstid
 Summerbar Nej
 Arkiveras Ja
 Dimension Nej
 Operationell definition

Värdemängd

Klassifikation/värdemängd Land RTB
 Version Länder och världsdelar enligt RTB 2009
 Nivå Världsdelar
 Representation Ej aktuellt

medborgarland, världsdel, indelningsvariant 2

Namn medborgarland, världsdel, indelningsvariant 2
 Definition Medborgarland, världsdel, indelningsvariant 2. RTB
 Beskrivning Medborgarland, världsdel, indelningsvariant 2
 Standard Produktstandard
 Utgivare av standard
 Ägare Arbetskraftsundersökningar
 Kopplingsvariabel Nej

Kommentar
 Referenstid
 Summerbar Nej
 Arkiveras Ja
 Dimension Nej

Operationell definition

Värde­mängd

Klassifikation/värde­mängd Land RTB
 Version Länder och världsdelar enligt RTB 2009
 Nivå Världsdelar
 Representation Ej aktuellt

namn på up:s arbetsplats i bisysslan

Namn namn på up:s arbetsplats i bisysslan
 Definition Hos vem arbetar du (i bisysslan)?
 Beskrivning Bi3a
 Standard Produktstandard
 Utgivare av standard
 Ägare Arbetskraftsundersökningar
 Kopplingsvariabel Nej
 Kommentar
 Referenstid
 Summerbar Nej
 Arkiveras Ja
 Dimension Nej
 Operationell definition Bi3a

Värde­mängd

Beskrivning Anges i klartext. 25 tecken.

namn på up:s arbetsplats i bisysslan, KU-uppgift

Namn namn på up:s arbetsplats i bisysslan, KU-uppgift
 Definition Namn på up:s arbetsplats i bisysslan, KU-uppgift
 Beskrivning Namn på up:s arbetsplats i bisysslan, KU-uppgift
 Standard Produktstandard
 Utgivare av standard
 Ägare Arbetskraftsundersökningar
 Kopplingsvariabel Nej
 Kommentar
 Referenstid
 Summerbar Nej
 Arkiveras Ja
 Dimension Nej
 Operationell definition

Värde­mängd

Representation Kod
 Måttenhet Kod
 Beskrivning

namn på up:s arbetsplats i huvudsysslan

Namn	namn på up:s arbetsplats i huvudsysslan
Definition	Hos vem arbetar du (i huvudsysslan)?
Beskrivning	Hu1a/aa
Standard	Produktstandard
Utgivare av standard	
Ägare	Arbetskraftsundersökningar
Kopplingsvariabel	Nej
Kommentar	
Referenstid	
Summerbar	Nej
Arkiveras	Ja
Dimension	Nej
Operationell definition	Hu1a/aa

Värdeområde

Beskrivning Anges i klartext. 25 tecken.

namn på up:s arbetsplats i huvudsysslan, KU-uppgift

Namn	namn på up:s arbetsplats i huvudsysslan, KU-uppgift
Definition	Namn på up:s arbetsplats i huvudsysslan, KU-uppgift
Beskrivning	Namn på up:s arbetsplats i huvudsysslan, KU-uppgift
Standard	Produktstandard
Utgivare av standard	
Ägare	Arbetskraftsundersökningar
Kopplingsvariabel	Nej
Kommentar	
Referenstid	
Summerbar	Nej
Arkiveras	Ja
Dimension	Nej
Operationell definition	

Värdeområde

Representation Kod

Måttenhet Kod

Beskrivning

namn på up:s senaste arbetsplats, personer utan arbete

Namn	namn på up:s senaste arbetsplats, personer utan arbete
Definition	Hos vem arbetade du senast?
Beskrivning	Tarb7a/aa
Standard	Produktstandard
Utgivare av standard	
Ägare	Arbetskraftsundersökningar
Kopplingsvariabel	Nej
Kommentar	
Referenstid	
Summerbar	Nej
Arkiveras	Ja
Dimension	Nej

Operationell definition Tarb7a/aa

Värde­mängd

Beskrivning Anges i klartext.

namn på up:s senaste arbetsplats, personer utan arbete, KU-uppgift

Namn	namn på up:s senaste arbetsplats, personer utan arbete, KU-uppgift
Definition	Namn på up:s senaste arbetsplats, personer utan arbete, KU-uppgift
Beskrivning	Namn på up:s senaste arbetsplats, personer utan arbete, KU-uppgift
Standard	Produktstandard
Utgivare av standard	
Ägare	Arbetskraftsundersökningar
Kopplingsvariabel	Nej
Kommentar	
Referenstid	
Summerbar	Nej
Arkiveras	Ja
Dimension	Nej
Operationell definition	

Värde­mängd

Representation Kod

Måttenhet Kod

Beskrivning

nattarbete i huvudsysslan

Namn	nattarbete i huvudsysslan
Definition	Arbetar du nätter?
Beskrivning	Hu26a
Standard	Produktstandard
Utgivare av standard	
Ägare	Arbetskraftsundersökningar
Kopplingsvariabel	Nej
Kommentar	
Referenstid	
Summerbar	Nej
Arkiveras	Ja
Dimension	Nej
Operationell definition	Hu26a

Värde­mängd

Klassifikation/värde­mängd Arbetskraftsundersökningen

Version JaNejPb

Nivå JaNejPb

Representation Ej aktuellt

nattarbete i huvudsysslan, frekvens

Namn	nattarbete i huvudsysslan, frekvens
Definition	Arbetar du natt minst hälften av dina arbetsdagar? (Huvudsysslan.)
Beskrivning	Hu26b
Standard	Produktstandard
Utgivare av standard	

Ägare	Arbetskraftsundersökningar
Kopplingsvariabel	Nej
Kommentar	
Referenstid	
Summerbar	Nej
Arkiveras	Nej
Dimension	Nej
Operationell definition	Hu26b

Värde­mängd

Klassifikation/värde­mängd	Arbetskraftsundersökningen
Version	JaNejPb
Nivå	JaNejPb
Representation	Ej aktuellt

när börjar arbetet, personer utan arbete som avvaktar

Namn	när börjar arbetet, personer utan arbete som avvaktar
Definition	När börjar du på det arbete du avvaktar?
Beskrivning	Arb12
Standard	Produktstandard
Utgivare av standard	
Ägare	Arbetskraftsundersökningar
Kopplingsvariabel	Nej
Kommentar	
Referenstid	
Summerbar	Nej
Arkiveras	Ja
Dimension	Nej
Operationell definition	Arb12

Värde­mängd

Klassifikation/värde­mängd	Arbetskraftsundersökningen
Version	NyttArbNar
Nivå	NyttArbNar
Representation	Ej aktuellt

omby­tes­sökande

Namn	omby­tes­sökande
Definition	Omby­tes­sökande, dvs sysselsatt som aktivt har sökt annat arbete eller extraarbete under de senaste 4 veckorna
Beskrivning	1 om (Omb4=1 eller 2) och Omb12=1-12 0 annars
Standard	Produktstandard
Utgivare av standard	
Ägare	Arbetskraftsundersökningar
Kopplingsvariabel	Nej
Kommentar	
Referenstid	
Summerbar	Nej
Arkiveras	Ja
Dimension	Nej
Operationell	1 om (Omb4=1 eller 2) och Omb12=1-12 0 annars

definition

Värdemängd

Klassifikation/värde	Arbetskraftsundersökningen
Version	OmbSok
Nivå	OmbSok
Representation	Ej aktuellt

omgångsnummer

Namn	omgångsnummer
Definition	Omgångsnummer, år och vecka
Beskrivning	Omgångsnummer, år och vecka
Standard	Produktstandard
Utgivare av standard	
Ägare	Arbetskraftsundersökningar
Kopplingsvariabel	Nej
Kommentar	
Referenstid	
Summerbar	Nej
Arkiveras	Ja
Dimension	Nej
Operationell definition	

Värdemängd

Beskrivning År och vecka

orsak till att inte kunna arbeta fler timmar, sysselsatta som vill öka sin arbet

Namn	orsak till att inte kunna arbeta fler timmar, sysselsatta som vill öka sin arbet
Definition	Vilken var den främsta anledningen till att du inte kunde arbeta fler timmar under referensveckan?
Beskrivning	Omb11
Standard	Produktstandard
Utgivare av standard	
Ägare	Arbetskraftsundersökningar
Kopplingsvariabel	Nej
Kommentar	
Referenstid	
Summerbar	Nej
Arkiveras	Ja
Dimension	Nej
Operationell definition	Omb11

Värdemängd

Klassifikation/värde	Arbetskraftsundersökningen
Version	EjArbMerSkal
Nivå	EjArbMerSkal
Representation	Ej aktuellt

orsak till att sluta senaste arbete, pers. utan arb som haft arb senaste 8 åren

Namn	orsak till att sluta senaste arbete, pers. utan arb som haft arb senaste 8 åren
Definition	Vilken var den främsta anledningen till att du slutade ditt senaste arbete? Pers.

	utan arb som haft arb senaste 8 åren
Beskrivning	Tarb3
Standard	Produktstandard
Utgivare av standard	
Ägare	Arbetskraftsundersökningar
Kopplingsvariabel	Nej
Kommentar	
Referenstid	
Summerbar	Nej
Arkiveras	Ja
Dimension	Nej
Operationell definition	Tarb3

Värde mängd

Klassifikation/värde mängd	Arbetskraftsundersökningen
Version	SlutSkal11
Nivå	SlutSkal11
Representation	Ej aktuellt

orsak till ej kunnat ta arbete, personer utan arbete

Namn	orsak till ej kunnat ta arbete, personer utan arbete
Definition	Vad var främsta anledningen till att du inte kunde ta arbete? Personer utan arbete
Beskrivning	Arbl16
Standard	Produktstandard
Utgivare av standard	
Ägare	Arbetskraftsundersökningar
Kopplingsvariabel	Nej
Kommentar	
Referenstid	
Summerbar	Nej
Arkiveras	Ja
Dimension	Nej
Operationell definition	Arbl16

Värde mängd

Klassifikation/värde mängd	Arbetskraftsundersökningen
Version	EjKanSkal11
Nivå	EjKanSkal11
Representation	Ej aktuellt

orsak till ej sökt arbete, personer utan arbete

Namn	orsak till ej sökt arbete, personer utan arbete
Definition	Vad är främsta anledningen till att du inte sökt arbete? Personer utan arbete
Beskrivning	Svar på fråga Arbl6a/aa för personer som ej sökt (exkl avvaktar inom 3 mån), men vill (dvs Arbl3=2 och Arbl2 ej =1 och Arbl4=1, 8 el 9)
Standard	Produktstandard
Utgivare av standard	

Ägare	Arbetskraftsundersökningar
Kopplingsvariabel	Nej
Kommentar	
Referenstid	
Summerbar	Nej
Arkiveras	Ja
Dimension	Nej
Operationell definition	Svar på fråga Arbl6a/aa för personer som ej sökt (exkl avvaktar inom 3 mån), men vill (dvs Arbl3=2 och Arbl2 ej =1 och Arbl4=1, 8 el 9)

Värdeomängd

Klassifikation/värdeomängd	Arbetskraftsundersökningen
Version	EjSokVillSkal
Nivå	EjSokVillSkal
Representation	Ej aktuellt

orsak till ej sökt arbete/vill ha arbete, personer utan arbete

Namn	orsak till ej sökt arbete/vill ha arbete, personer utan arbete
Definition	Vad är främsta anledningen till att du inte sökt/vill ha arbete? Personer utan arbete

Beskrivning	Arbl6a/aa
Standard	Produktstandard

Utgivare av standard

Ägare	Arbetskraftsundersökningar
Kopplingsvariabel	Nej
Kommentar	
Referenstid	
Summerbar	Nej
Arkiveras	Ja
Dimension	Nej
Operationell definition	Arbl6a/aa

Värdeomängd

Klassifikation/värdeomängd	Arbetskraftsundersökningen
Version	EjSokVillSkal11
Nivå	EjSokVillSkal11
Representation	Ej aktuellt

orsak till ej vill ha arbete, personer utan arbete

Namn	orsak till ej vill ha arbete, personer utan arbete
Definition	Vad är främsta anledningen till att du inte vill ha arbete?
Beskrivning	Svar på fråga Arbl6a/aa för personer som ej sökt (exkl avvaktar inom 3 mån), och ej vill (dvs Arbl3=2 och Arbl2 ej =1 och Arbl4=2)

Standard	Produktstandard
----------	-----------------

Utgivare av standard

Ägare	Arbetskraftsundersökningar
Kopplingsvariabel	Nej
Kommentar	
Referenstid	

Summerbar	Nej
Arkiveras	Nej
Dimension	Nej
Operationell definition	Svar på fråga Arbl6a/aa för personer som ej sökt (exkl avvaktar inom 3 mån), och ej vill (dvs Arbl3=2 och Arbl2 ej =1 och Arbl4=2)

Värde­mängd

Klassifikation/värde­mängd	Arbetskraftsundersökningen
Version	EjSokVillSkal11
Nivå	EjSokVillSkal11
Representation	Ej aktuellt

postort till up:s arbetsplats i bisysslan

Namn	postort till up:s arbetsplats i bisysslan
Definition	Postort till up:s arbetsplats i bisysslan
Beskrivning	Bi3d
Standard	Produktstandard
Utgivare av standard	
Ägare	Arbetskraftsundersökningar
Kopplingsvariabel	Nej
Kommentar	
Referenstid	
Summerbar	Nej
Arkiveras	Ja
Dimension	Nej
Operationell definition	Bi3d

Värde­mängd

Beskrivning Anges i klartext. 25 tecken.

postort till up:s arbetsplats i bisysslan, KU-uppgift

Namn	postort till up:s arbetsplats i bisysslan, KU-uppgift
Definition	Postort till up:s arbetsplats i bisysslan, KU-uppgift
Beskrivning	Postort till up:s arbetsplats i bisysslan, KU-uppgift
Standard	Produktstandard
Utgivare av standard	
Ägare	Arbetskraftsundersökningar
Kopplingsvariabel	Nej
Kommentar	
Referenstid	
Summerbar	Nej
Arkiveras	Ja
Dimension	Nej
Operationell definition	

Värde­mängd

Representation	Kod
Måttenhet	Kod

Beskrivning

postort till up:s arbetsplats i huvudsysslan

Namn	postort till up:s arbetsplats i huvudsysslan
------	--

Definition	Postort till up:s arbetsplats i huvudsysslan
Beskrivning	Hu1d
Standard	Produktstandard
Utgivare av standard	
Ägare	Arbetskraftsundersökningar
Kopplingsvariabel	Nej
Kommentar	
Referenstid	
Summerbar	Nej
Arkiveras	Ja
Dimension	Nej
Operationell definition	Hu1d
Värde	
Värde	

Beskrivning Anges i klartext. 25 tecken.

postort till up:s arbetsplats i huvudsysslan, KU-uppgift

Namn	postort till up:s arbetsplats i huvudsysslan, KU-uppgift
Definition	Postort till up:s arbetsplats i huvudsysslan, KU-uppgift
Beskrivning	Postort till up:s arbetsplats i huvudsysslan, KU-uppgift
Standard	Produktstandard
Utgivare av standard	
Ägare	Arbetskraftsundersökningar
Kopplingsvariabel	Nej
Kommentar	
Referenstid	
Summerbar	Nej
Arkiveras	Ja
Dimension	Nej
Operationell definition	
Värde	
Värde	

Representation Kod

Måttenhet Kod

Beskrivning

postort till up:s senaste arbetsplats, personer utan arbete

Namn	postort till up:s senaste arbetsplats, personer utan arbete
Definition	Postort till up:s senaste arbetsplats, personer utan arbete
Beskrivning	Tarb7d
Standard	Produktstandard
Utgivare av standard	
Ägare	Arbetskraftsundersökningar
Kopplingsvariabel	Nej
Kommentar	
Referenstid	
Summerbar	Nej
Arkiveras	Ja
Dimension	Nej
Operationell definition	Tarb7d

Värde

Beskrivning Anges i klartext.

postort till up:s senaste arbetsplats, personer utan arbete, KU-uppgift

Namn	postort till up:s senaste arbetsplats, personer utan arbete, KU-uppgift
Definition	Postort till up:s senaste arbetsplats, personer utan arbete, KU-uppgift
Beskrivning	Postort till up:s senaste arbetsplats, personer utan arbete, KU-uppgift
Standard	Produktstandard
Utgivare av standard	
Ägare	Arbetskraftsundersökningar
Kopplingsvariabel	Nej
Kommentar	
Referenstid	
Summerbar	Nej
Arkiveras	Ja
Dimension	Nej
Operationell definition	

Värde

Representation Kod

Måttenhet Kod

Beskrivning

resultat av kontakten

Namn	resultat av kontakten
Definition	Resultat av kontakten
Beskrivning	Resultat av kontakten
Standard	Produktstandard
Utgivare av standard	
Ägare	Arbetskraftsundersökningar
Kopplingsvariabel	Nej
Kommentar	
Referenstid	
Summerbar	Nej
Arkiveras	Ja
Dimension	Nej
Operationell definition	

Värde

Klassifikation/värde Arbetskraftsundersökningen

Version Resultatkod07

Nivå Resultatkod07

Representation Ej aktuellt

sektor i bisysslan

Namn	sektor i bisysslan
Definition	Sektor i bisysslan
Beskrivning	Bi3a-e och Bi4
Standard	Produktstandard
Utgivare av standard	
Ägare	Arbetskraftsundersökningar

Kopplingsvariabel	Nej
Kommentar	
Referenstid	
Summerbar	Nej
Arkiveras	Ja
Dimension	Nej
Operationell definition	Bi3a-e och Bi4

Värde mängd

Klassifikation/värde mängd	Samhällssektor
Version	Sektor, AKU m.fl.
Nivå	Sektor, AKU m.fl.
Representation	Ej aktuellt

sektor i senaste arbete, personer utan arbete som haft arbete senaste 8 åren

Namn	sektor i senaste arbete, personer utan arbete som haft arbete senaste 8 åren
Definition	Sektor i senaste arbete, personer utan arbete som haft arbete senaste 8 åren
Beskrivning	Tarb7a/aa-e och Tarb8
Standard	Produktstandard
Utgivare av standard	
Ägare	Arbetskraftsundersökningar
Kopplingsvariabel	Nej
Kommentar	
Referenstid	
Summerbar	Nej
Arkiveras	Ja
Dimension	Nej
Operationell definition	Tarb7a/aa-e och Tarb8

Värde mängd

Klassifikation/värde mängd	Samhällssektor
Version	Sektor, AKU m.fl.
Nivå	Sektor, AKU m.fl.
Representation	Ej aktuellt

senaste månaden som up hade arbete, personer utan arbete

Namn	senaste månaden som up hade arbete, personer utan arbete
Definition	Vilken månad slutade du ditt senaste arbete? Personer utan arbete
Beskrivning	Tarb2b
Standard	Produktstandard
Utgivare av standard	
Ägare	Arbetskraftsundersökningar
Kopplingsvariabel	Nej
Kommentar	
Referenstid	
Summerbar	Nej
Arkiveras	Ja
Dimension	Nej
Operationell definition	Tarb2b

Värde mängd

Klassifikation/värde mängd	Arbetskraftsundersökningen
----------------------------	----------------------------

Version	ManadPb
Nivå	ManadPb
Representation	Ej aktuellt

senaste yrke, personer utan arbete

Namn	senaste yrke, personer utan arbete
Definition	Till vilket yrke vill du räkna ditt (senaste) arbete? Personer utan arbete
Beskrivning	Tarb9a
Standard	Produktstandard
Utgivare av standard	
Ägare	Arbetskraftsundersökningar
Kopplingsvariabel	Nej
Kommentar	
Referenstid	
Summerbar	Nej
Arkiveras	Ja
Dimension	Nej
Operationell definition	Tarb9a

Värde

Beskrivning	Fri text
-------------	----------

senaste året up hade arbete, personer utan arbete

Namn	senaste året up hade arbete, personer utan arbete
Definition	Vilket år slutade du ditt senaste arbete? Personer utan arbete
Beskrivning	Tarb2a
Standard	Produktstandard
Utgivare av standard	
Ägare	Arbetskraftsundersökningar
Kopplingsvariabel	Nej
Kommentar	
Referenstid	
Summerbar	Nej
Arkiveras	Ja
Dimension	Nej
Operationell definition	Tarb2a

Värde

Klassifikation/värde	Arbetskraftsundersökningen
----------------------	----------------------------

Version	UarbSlutAr
Nivå	UarbSlutAr
Representation	Ej aktuellt

skiftarbete i huvudsysslan

Namn	skiftarbete i huvudsysslan
Definition	Arbetar du skift eller någon annan typ av schema där arbetstiden är förlagd till olika tider på dygnet.
Beskrivning	Hu24. Om Hu23=1 så HuArbSkift=2, annars enligt fråga Hu24, 8 om Hu24=8, 9 om Hu24=9
Standard	Produktstandard
Utgivare av standard	
Ägare	Arbetskraftsundersökningar

Kopplingsvariabel	Nej
Kommentar	
Referenstid	
Summerbar	Nej
Arkiveras	Ja
Dimension	Nej
Operationell definition	Hu24

Värde mängd

Klassifikation/värde mängd	Arbetskraftsundersökningen
Version	JaNejPb
Nivå	JaNejPb
Representation	Ej aktuellt

skulle sökt arb om det funnits annan lämpl tillsyn o omvårdn, personer u arbete

Namn	skulle sökt arb om det funnits annan lämpl tillsyn o omvårdn, personer u arbete
Definition	Skulle du sökt arbete om det funnits annan lämplig tillsyn och omvårdnad?
Beskrivning	Arbl8
Standard	Produktstandard
Utgivare av standard	
Ägare	Arbetskraftsundersökningar
Kopplingsvariabel	Nej
Kommentar	
Referenstid	
Summerbar	Nej
Arkiveras	Ja
Dimension	Nej
Operationell definition	Arbl8

Värde mängd

Klassifikation/värde mängd	Arbetskraftsundersökningen
Version	JaNejPb
Nivå	JaNejPb
Representation	Ej aktuellt

skulle sökt arbete om det funnits lämpl barntillsyn o omvårdn, personer u arbete

Namn	skulle sökt arbete om det funnits lämpl barntillsyn o omvårdn, personer u arbete
Definition	Skulle du sökt arbete om det funnits lämplig barntillsyn och tillsyn och omvårdnad?
Beskrivning	Arbl9
Standard	Produktstandard
Utgivare av standard	
Ägare	Arbetskraftsundersökningar
Kopplingsvariabel	Nej
Kommentar	
Referenstid	
Summerbar	Nej

Arkiveras Ja
 Dimension Nej
 Operationell definition Arbl9

Värde­mängd

Klassifikation/värde­mängd Arbetskraftsundersökningen
 Version JaNejPb
 Nivå JaNejPb
 Representation Ej aktuellt

skulle sökt arbete om det funnits lämpl barntillsyn/omvårdnad, personer u arbete

Namn skulle sökt arbete om det funnits lämpl barntillsyn/omvårdnad, personer u arbete
 Definition Skulle du sökt arbete om det funnits lämplig barntillsyn och/eller tillsyn och omvårdnad?
 Beskrivning 1 om Arbl7 el Arbl8 el Arbl9=1 2 om Arbl7 el Arbl8 el Arbl9=2 8 om Arbl7 el Arbl8 el Arbl9=8 9 om Arbl7 el Arbl8 el Arbl9=9
 Standard Produktstandard
 Utgivare av standard
 Ägare Arbetskraftsundersökningar
 Kopplingsvariabel Nej
 Kommentar
 Referenstid
 Summerbar Nej
 Arkiveras Ja
 Dimension Nej
 Operationell definition 1 om Arbl7 el Arbl8 el Arbl9=1 2 om Arbl7 el Arbl8 el Arbl9=2 8 om Arbl7 el Arbl8 el Arbl9=8 9 om Arbl7 el Arbl8 el Arbl9=9

Värde­mängd

Klassifikation/värde­mängd Arbetskraftsundersökningen
 Version JaNejPb
 Nivå JaNejPb
 Representation Ej aktuellt

skulle sökt arbete om det funnits lämplig barntillsyn, personer utan arbete

Namn skulle sökt arbete om det funnits lämplig barntillsyn, personer utan arbete
 Definition Skulle du sökt arbete om det funnits lämplig barntillsyn?
 Beskrivning Arbl7
 Standard Produktstandard
 Utgivare av standard
 Ägare Arbetskraftsundersökningar
 Kopplingsvariabel Nej
 Kommentar
 Referenstid
 Summerbar Nej
 Arkiveras Ja
 Dimension Nej
 Operationell definition Arbl7

Värde mängd

Klassifikation/värde mängd	Arbetskraftsundersökningen
Version	JaNejPb
Nivå	JaNejPb
Representation	Ej aktuellt

skäl till att söka annat arbete, sysselsatta

Namn	skäl till att söka annat arbete, sysselsatta
Definition	Vilken är den främsta anledningen till att du söker annat arbete? Sysselsatta
Beskrivning	Omb5
Standard	Produktstandard
Utgivare av standard	
Ägare	Arbetskraftsundersökningar
Kopplingsvariabel	Nej
Kommentar	
Referenstid	
Summerbar	Nej
Arkiveras	Ja
Dimension	Nej
Operationell definition	Omb5

Värde mängd

Klassifikation/värde mängd	Arbetskraftsundersökningen
Version	SokSkal
Nivå	SokSkal
Representation	Ej aktuellt

socioek. grupp i senaste arbete, personer u. arbete som haft arb senaste 8 åren

Namn	socioek. grupp i senaste arbete, personer u. arbete som haft arb senaste 8 åren
Definition	Tarb9a och Tarb9b
Beskrivning	Socioekonomisk indelning
Standard	Produktstandard
Utgivare av standard	
Ägare	Arbetskraftsundersökningar
Kopplingsvariabel	Nej
Kommentar	
Referenstid	
Summerbar	Nej
Arkiveras	Ja
Dimension	Nej
Operationell definition	Tarb9a och Tarb9b

Värde mängd

Klassifikation/värde mängd	Arbetskraftsundersökningen
Version	SEI2005
Nivå	SEI2005
Representation	Ej aktuellt

formella studier på betald arbetstid, referensveckan

Namn	formella studier på betald arbetstid, referensveckan
Definition	Var några av studietimmarna på betald arbetstid? (Referensveckan.)
Beskrivning	Utb7
Standard	Produktstandard
Utgivare av standard	
Ägare	Arbetskraftsundersökningar
Kopplingsvariabel	Nej
Kommentar	
Referenstid	
Summerbar	Nej
Arkiveras	Ja
Dimension	Nej
Operationell definition	Utb7

Värdeomängd

Klassifikation/värdeomängd	Arbetskraftsundersökningen
Version	JaNejPb
Nivå	JaNejPb
Representation	Ej aktuellt

söksätt, personer utan arbete

Namn	söksätt, personer utan arbete
Definition	Hur gjorde du när du sökte arbete under perioden... ? Personer utan arbete
Beskrivning	Enligt fråga Arbl19a. Om svar på frågan värdet 1. 8 om Arbl19a=88 9 om Arbl19a=99
Standard	Produktstandard
Utgivare av standard	
Ägare	Arbetskraftsundersökningar
Kopplingsvariabel	Nej
Kommentar	
Referenstid	
Summerbar	Nej
Arkiveras	Ja
Dimension	Nej
Operationell definition	Enligt fråga Arbl19a. Om svar på frågan värdet 1. 8 om Arbl19a=88 9 om Arbl19a=99

Värdeomängd

Klassifikation/värdeomängd	Arbetskraftsundersökningen
Version	SokSatt0
Nivå	SokSatt0
Representation	Ej aktuellt

söksätt, sysselsatta

Namn	söksätt, sysselsatta
Definition	Hur gjorde du när du sökte annat arbete? Sysselsatta
Beskrivning	Enligt fråga Omb12. Om svar på frågan värdet 1. 8 om Omb12=88 9 om Omb12=99
Standard	Produktstandard
Utgivare av standard	

Ägare	Arbetskraftsundersökningar
Kopplingsvariabel	Nej
Kommentar	
Referenstid	
Summerbar	Nej
Arkiveras	Ja
Dimension	Nej
Operationell definition	Enligt fråga Omb12. Om svar på frågan värdet 1. 8 om Omb12=88 9 om Omb12=99

Värdeomängd

Klassifikation/värdeomängd	Arbetskraftsundersökningen
Version	SokSatt0
Nivå	SokSatt0
Representation	Ej aktuellt

söksätt: aktuell sökande på af, men enbart för ek. ers., personer utan arbete

Namn	söksätt: aktuell sökande på af, men enbart för ek. ers., personer utan arbete
Definition	Aktuell sökande på af, men enbart för ek. ers., personer utan arbete
Beskrivning	Enligt fråga Arbl19a. Värdet 17 betyder ja.
Standard	Produktstandard
Utgivare av standard	
Ägare	Arbetskraftsundersökningar
Kopplingsvariabel	Nej
Kommentar	
Referenstid	
Summerbar	Nej
Arkiveras	Ja
Dimension	Nej
Operationell definition	Enligt fråga Arbl19a. Värdet 17 betyder ja.

Värdeomängd

Klassifikation/värdeomängd	Arbetskraftsundersökningen
Version	SokSatt17
Nivå	SokSatt17
Representation	Ej aktuellt

söksätt: fackförbund, personer utan arbete

Namn	söksätt: fackförbund, personer utan arbete
Definition	Söksätt: fackförbund, personer utan arbete
Beskrivning	Enligt fråga Arbl19a. Värdet 9 betyder ja.
Standard	Produktstandard
Utgivare av standard	
Ägare	Arbetskraftsundersökningar
Kopplingsvariabel	Nej
Kommentar	
Referenstid	
Summerbar	Nej
Arkiveras	Ja
Dimension	Nej
Operationell definition	Enligt fråga Arbl19a. Värdet 9 betyder ja.

Värde­mängd

Klassifikation/värde­mängd	Arbetskraftsundersökningen
Version	SokSatt9
Nivå	SokSatt9
Representation	Ej aktuellt

söksätt: fackförbund, sysselsatta

Namn	söksätt: fackförbund, sysselsatta
Definition	Söksätt: fackförbund, sysselsatta
Beskrivning	Enligt fråga Omb12. Värdet 9 betyder ja.
Standard	Produktstandard
Utgivare av standard	
Ägare	Arbetskraftsundersökningar
Kopplingsvariabel	Nej
Kommentar	
Referenstid	
Summerbar	Nej
Arkiveras	Ja
Dimension	Nej
Operationell definition	Enligt fråga Omb12. Värdet 9 betyder ja.

Värde­mängd

Klassifikation/värde­mängd	Arbetskraftsundersökningen
Version	SokSatt9
Nivå	SokSatt9
Representation	Ej aktuellt

söksätt: frågat vänner/bekanta, personer utan arbete

Namn	söksätt: frågat vänner/bekanta, personer utan arbete
Definition	Söksätt: frågat vänner/bekanta, personer utan arbete
Beskrivning	Enligt fråga Arb119a. Värdet 8 betyder ja.
Standard	Produktstandard
Utgivare av standard	
Ägare	Arbetskraftsundersökningar
Kopplingsvariabel	Nej
Kommentar	
Referenstid	
Summerbar	Nej
Arkiveras	Ja
Dimension	Nej
Operationell definition	Enligt fråga Arb119a. Värdet 8 betyder ja.

Värde­mängd

Klassifikation/värde­mängd	Arbetskraftsundersökningen
Version	SokSatt8
Nivå	SokSatt8
Representation	Ej aktuellt

söksätt: frågat vänner/bekanta, sysselsatta

Namn	söksätt: frågat vänner/bekanta, sysselsatta
Definition	Söksätt: frågat vänner/bekanta, sysselsatta

Beskrivning	Enligt fråga Omb12. Värdet 8 betyder ja.
Standard	Produktstandard
Utgivare av standard	
Ägare	Arbetskraftsundersökningar
Kopplingsvariabel	Nej
Kommentar	
Referenstid	
Summerbar	Nej
Arkiveras	Ja
Dimension	Nej
Operationell definition	Enligt fråga Omb12. Värdet 8 betyder ja.

Värdeomängd

Klassifikation/värdeomängd	Arbetskraftsundersökningen
Version	SokSatt8
Nivå	SokSatt8
Representation	Ej aktuellt

söksätt: gjort test/intervju, personer utan arbete

Namn	söksätt: gjort test/intervju, personer utan arbete
Definition	Söksätt: gjort test/intervju, personer utan arbete
Beskrivning	Enligt fråga Arbl19a. Värdet 10 betyder ja.
Standard	Produktstandard
Utgivare av standard	
Ägare	Arbetskraftsundersökningar
Kopplingsvariabel	Nej
Kommentar	
Referenstid	
Summerbar	Nej
Arkiveras	Ja
Dimension	Nej
Operationell definition	Enligt fråga Arbl19a. Värdet 10 betyder ja.

Värdeomängd

Klassifikation/värdeomängd	Arbetskraftsundersökningen
Version	SysSokt0
Nivå	SysSokt0
Representation	Ej aktuellt

söksätt: gjort test/intervju, sysselsatta

Namn	söksätt: gjort test/intervju, sysselsatta
Definition	Söksätt: gjort test/intervju, sysselsatta
Beskrivning	Enligt fråga Omb12. Värdet 10 betyder ja.
Standard	Produktstandard
Utgivare av standard	
Ägare	Arbetskraftsundersökningar
Kopplingsvariabel	Nej
Kommentar	
Referenstid	
Summerbar	Nej
Arkiveras	Ja

Dimension Nej
 Operationell definition Enligt fråga Omb12. Värdet 10 betyder ja.

Värde mängd

Klassifikation/värde mängd Arbetskraftsundersökningen
 Version SokSatt10
 Nivå SokSatt10
 Representation Ej aktuellt

söksätt: inskriven på af, men enbart för ek. ersättning, sysselsatta

Namn söksätt: inskriven på af, men enbart för ek. ersättning, sysselsatta
 Definition Söksätt: inskriven på af, men enbart för ek. ersättning, sysselsatta
 Beskrivning Enligt fråga Omb12. Värdet 17 betyder ja.
 Standard Produktstandard
 Utgivare av standard
 Ägare Arbetskraftsundersökningar
 Kopplingsvariabel Nej
 Kommentar
 Referenstid
 Summerbar Nej
 Arkiveras Ja
 Dimension Nej
 Operationell definition Enligt fråga Omb12. Värdet 17 betyder ja.

Värde mängd

Klassifikation/värde mängd Arbetskraftsundersökningen
 Version SokSatt17
 Nivå SokSatt17
 Representation Ej aktuellt

söksätt: kontakt med arbetsförmedlingen, personer utan arbete

Namn söksätt: kontakt med arbetsförmedlingen, personer utan arbete
 Definition Söksätt: kontakt med arbetsförmedlingen, personer utan arbete
 Beskrivning Enligt fråga Arbl19a. Värdet 1 betyder ja.
 Standard Produktstandard
 Utgivare av standard
 Ägare Arbetskraftsundersökningar
 Kopplingsvariabel Nej
 Kommentar
 Referenstid
 Summerbar Nej
 Arkiveras Ja
 Dimension Nej
 Operationell definition Enligt fråga Arbl19a. Värdet 1 betyder ja.

Värde mängd

Klassifikation/värde mängd Arbetskraftsundersökningen
 Version SokSatt1
 Nivå SokSatt1
 Representation Ej aktuellt

söksätt: kontakt med arbetsförmedlingen, sysselsatta

Namn	söksätt: kontakt med arbetsförmedlingen, sysselsatta
Definition	Söksätt: kontakt med arbetsförmedlingen, sysselsatta
Beskrivning	Enligt fråga Omb12. Värdet 1 betyder ja.
Standard	Produktstandard
Utgivare av standard	
Ägare	Arbetskraftsundersökningar
Kopplingsvariabel	Nej
Kommentar	
Referenstid	
Summerbar	Nej
Arkiveras	Ja
Dimension	Nej
Operationell definition	Enligt fråga Omb12. Värdet 1 betyder ja.

Värdeområde

Klassifikation/värdeområde	Arbetskraftsundersökningen
Version	SokSatt1
Nivå	SokSatt1
Representation	Ej aktuellt

söksätt: kontaktat arbetsgivare, personer utan arbete

Namn	söksätt: kontaktat arbetsgivare, personer utan arbete
Definition	Söksätt: kontaktat arbetsgivare, personer utan arbete
Beskrivning	Enligt fråga Arbl19a. Värdet 5 betyder ja.
Standard	Produktstandard
Utgivare av standard	
Ägare	Arbetskraftsundersökningar
Kopplingsvariabel	Nej
Kommentar	
Referenstid	
Summerbar	Nej
Arkiveras	Ja
Dimension	Nej
Operationell definition	Enligt fråga Arbl19a. Värdet 5 betyder ja.

Värdeområde

Klassifikation/värdeområde	Arbetskraftsundersökningen
Version	SokSatt5
Nivå	SokSatt5
Representation	Ej aktuellt

söksätt: kontaktat arbetsgivare, sysselsatta

Namn	söksätt: kontaktat arbetsgivare, sysselsatta
Definition	Söksätt: kontaktat arbetsgivare, sysselsatta
Beskrivning	Enligt fråga Omb12. Värdet 5 betyder ja.
Standard	Produktstandard
Utgivare av standard	
Ägare	Arbetskraftsundersökningar
Kopplingsvariabel	Nej
Kommentar	

Referenstid	
Summerbar	Nej
Arkiveras	Ja
Dimension	Nej
Operationell definition	Enligt fråga Omb12. Värdet 5 betyder ja.

Värde mängd

Klassifikation/värde mängd	Arbetskraftsundersökningen
Version	SokSatt5
Nivå	SokSatt5
Representation	Ej aktuellt

söksätt: kontaktat rekryteringsföretag, personer utan arbete

Namn	söksätt: kontaktat rekryteringsföretag, personer utan arbete
Definition	Söksätt: Kontaktat rekryteringsföretag eller privat arbetsförmedling, personer utan arbete
Beskrivning	Enligt fråga Arbl19a. Värdet 4 betyder ja.
Standard	Produktstandard
Utgivare av standard	
Ägare	Arbetskraftsundersökningar
Kopplingsvariabel	Nej
Kommentar	
Referenstid	
Summerbar	Nej
Arkiveras	Ja
Dimension	Nej
Operationell definition	Enligt fråga Arbl19a. Värdet 4 betyder ja.

Värde mängd

Klassifikation/värde mängd	Arbetskraftsundersökningen
Version	SokSatt4
Nivå	SokSatt4
Representation	Ej aktuellt

söksätt: kontaktat rekryteringsföretag, sysselsatta

Namn	söksätt: kontaktat rekryteringsföretag, sysselsatta
Definition	Söksätt: Kontaktat rekryteringsföretag eller privat arbetsförmedling, sysselsatta
Beskrivning	Enligt fråga Omb12. Värdet 4 betyder ja.
Standard	Produktstandard
Utgivare av standard	
Ägare	Arbetskraftsundersökningar
Kopplingsvariabel	Nej
Kommentar	
Referenstid	
Summerbar	Nej
Arkiveras	Ja
Dimension	Nej
Operationell definition	Enligt fråga Omb12. Värdet 4 betyder ja.

Värde mängd

Klassifikation/värde mängd	Arbetskraftsundersökningen
Version	SokSatt4
Nivå	SokSatt4
Representation	Ej aktuellt

söksätt: letade själv i plats-/sökandebank, personer utan arbete

Namn	söksätt: letade själv i plats-/sökandebank, personer utan arbete
Definition	Söksätt: Letade själv i arbetsförmedlingens platsbank, sökandebank mm., personer utan arbete
Beskrivning	Enligt fråga Arb119a. Värdet 2 betyder ja.
Standard	Produktstandard
Utgivare av standard	
Ägare	Arbetskraftsundersökningar
Kopplingsvariabel	Nej
Kommentar	
Referenstid	
Summerbar	Nej
Arkiveras	Ja
Dimension	Nej
Operationell definition	Enligt fråga Arb119a. Värdet 2 betyder ja.

Värde mängd

Klassifikation/värde mängd	Arbetskraftsundersökningen
Version	SokSatt2
Nivå	SokSatt2
Representation	Ej aktuellt

söksätt: letade själv i plats-/sökandebank, sysselsatta

Namn	söksätt: letade själv i plats-/sökandebank, sysselsatta
Definition	Söksätt: Letade själv i arbetsförmedlingens platsbank, sökandebank mm., sysselsatta
Beskrivning	Enligt fråga Omb12. Värdet 2 betyder ja.
Standard	Produktstandard
Utgivare av standard	
Ägare	Arbetskraftsundersökningar
Kopplingsvariabel	Nej
Kommentar	
Referenstid	
Summerbar	Nej
Arkiveras	Ja
Dimension	Nej
Operationell definition	Enligt fråga Omb12. Värdet 2 betyder ja.

Värde mängd

Klassifikation/värde mängd	Arbetskraftsundersökningen
Version	SokSatt2
Nivå	SokSatt2
Representation	Ej aktuellt

söksätt: läst annons, personer utan arbete

Namn	söksätt: läst annons, personer utan arbete
Definition	Söksätt: Läst tidningsannonser, hemsidor, personer utan arbete
Beskrivning	Enligt fråga Arbl19a. Värdet 7 betyder ja.
Standard	Produktstandard
Utgivare av standard	
Ägare	Arbetskraftsundersökningar
Kopplingsvariabel	Nej
Kommentar	
Referenstid	
Summerbar	Nej
Arkiveras	Ja
Dimension	Nej
Operationell definition	Enligt fråga Arbl19a. Värdet 7 betyder ja.

Värdeområde

Klassifikation/värdeområde	Arbetskraftsundersökningen
Version	SokSatt7
Nivå	SokSatt7
Representation	Ej aktuellt

söksätt: läst annons, sysselsatta

Namn	söksätt: läst annons, sysselsatta
Definition	Söksätt: Läst tidningsannonser, hemsidor, sysselsatta
Beskrivning	Enligt fråga Omb12. Värdet 7 betyder ja.
Standard	Produktstandard
Utgivare av standard	
Ägare	Arbetskraftsundersökningar
Kopplingsvariabel	Nej
Kommentar	
Referenstid	
Summerbar	Nej
Arkiveras	Ja
Dimension	Nej
Operationell definition	Enligt fråga Omb12. Värdet 7 betyder ja.

Värdeområde

Klassifikation/värdeområde	Arbetskraftsundersökningen
Version	SokSatt7
Nivå	SokSatt7
Representation	Ej aktuellt

söksätt: partiellt bortfall, personer utan arbete

Namn	söksätt: partiellt bortfall, personer utan arbete
Definition	Söksätt: partiellt bortfall, personer utan arbete
Beskrivning	Enligt fråga Arbl19a. Värdet 99 betyder ja.
Standard	Produktstandard
Utgivare av standard	
Ägare	Arbetskraftsundersökningar
Kopplingsvariabel	Nej
Kommentar	

Referenstid
 Summerbar Nej
 Arkiveras Ja
 Dimension Nej
 Operationell definition Enligt fråga Arbl19a. Värdet 99 betyder ja.

Värde

Klassifikation/värde Arbetskraftsundersökningen
 Version SokSatt99
 Nivå SokSatt99
 Representation Ej aktuellt

söksätt: partiellt bortfall, sysselsatta

Namn söksätt: partiellt bortfall, sysselsatta
 Definition Söksätt: partiellt bortfall, sysselsatta
 Beskrivning Enligt fråga Omb12. Värdet 99 betyder ja.
 Standard Produktstandard
 Utgivare av standard
 Ägare Arbetskraftsundersökningar
 Kopplingsvariabel Nej
 Kommentar
 Referenstid
 Summerbar Nej
 Arkiveras Ja
 Dimension Nej
 Operationell definition Enligt fråga Omb12. Värdet 99 betyder ja.

Värde

Klassifikation/värde Arbetskraftsundersökningen
 Version SokSatt99
 Nivå SokSatt99
 Representation Ej aktuellt

söksätt: svarat på/satt in annons, personer utan arbete

Namn söksätt: svarat på/satt in annons, personer utan arbete
 Definition Söksätt: Svarat på/satt in annons i tidning/jobbdatabas, personer utan arbete
 Beskrivning Enligt fråga Arbl19a. Värdet 6 betyder ja.
 Standard Produktstandard
 Utgivare av standard
 Ägare Arbetskraftsundersökningar
 Kopplingsvariabel Nej
 Kommentar
 Referenstid
 Summerbar Nej
 Arkiveras Ja
 Dimension Nej
 Operationell definition Enligt fråga Arbl19a. Värdet 6 betyder ja.

Värde

Klassifikation/värde Arbetskraftsundersökningen
 Version SokSatt6
 Nivå SokSatt6

Representation Ej aktuellt

söksätt: svarat på/satt in annons, sysselsatta

Namn söksätt: svarat på/satt in annons, sysselsatta
 Definition Söksätt: Svarat på/satt in annons i tidning/jobbdatabas, sysselsatta
 Beskrivning Enligt fråga Omb12. Värdet 6 betyder ja.
 Standard Produktstandard
 Utgivare av standard
 Ägare Arbetskraftsundersökningar
 Kopplingsvariabel Nej
 Kommentar
 Referenstid
 Summerbar Nej
 Arkiveras Ja
 Dimension Nej
 Operationell definition Enligt fråga Omb12. Värdet 6 betyder ja.

Värdeomängd

Klassifikation/värdeomängd Arbetskraftsundersökningen
 Version SokSatt6
 Nivå SokSatt6
 Representation Ej aktuellt

söksätt: sökt finansiering/tillstånd, personer utan arbete

Namn söksätt: sökt finansiering/tillstånd, personer utan arbete
 Definition Söksätt: Sökt finansiering, tillstånd eller licenser för att starta eget, personer utan arbete
 Beskrivning Enligt fråga Arbl19a. Värdet 12 betyder ja.
 Standard Produktstandard
 Utgivare av standard
 Ägare Arbetskraftsundersökningar
 Kopplingsvariabel Nej
 Kommentar
 Referenstid
 Summerbar Nej
 Arkiveras Ja
 Dimension Nej
 Operationell definition Enligt fråga Arbl19a. Värdet 12 betyder ja.

Värdeomängd

Klassifikation/värdeomängd Arbetskraftsundersökningen
 Version SokSatt12
 Nivå SokSatt12
 Representation Ej aktuellt

söksätt: sökt finansiering/tillstånd, sysselsatta

Namn söksätt: sökt finansiering/tillstånd, sysselsatta
 Definition Söksätt: Sökt finansiering, tillstånd eller licenser för att starta eget, sysselsatta
 Beskrivning Enligt fråga Omb12. Värdet 12 betyder ja.
 Standard Produktstandard

Utgivare av standard	
Ägare	Arbetskraftsundersökningar
Kopplingsvariabel	Nej
Kommentar	
Referenstid	
Summerbar	Nej
Arkiveras	Ja
Dimension	Nej
Operationell definition	Enligt fråga Omb12. Värdet 12 betyder ja.

Värdeomängd

Klassifikation/värdeomängd	Arbetskraftsundersökningen
Version	SokSatt12
Nivå	SokSatt12
Representation	Ej aktuellt

söksätt: sökt i jobbdatabaser, personer utan arbete

Namn	söksätt: sökt i jobbdatabaser, personer utan arbete
Definition	Söksätt: Sökt i andra jobbdatabaser, personer utan arbete
Beskrivning	Enligt fråga Arbl19a. Värdet 3 betyder ja.
Standard	Produktstandard
Utgivare av standard	
Ägare	Arbetskraftsundersökningar
Kopplingsvariabel	Nej
Kommentar	
Referenstid	
Summerbar	Nej
Arkiveras	Ja
Dimension	Nej
Operationell definition	Enligt fråga Arbl19a. Värdet 3 betyder ja.

Värdeomängd

Klassifikation/värdeomängd	Arbetskraftsundersökningen
Version	SokSatt3
Nivå	SokSatt3
Representation	Ej aktuellt

söksätt: sökt i jobbdatabaser, sysselsatta

Namn	söksätt: sökt i jobbdatabaser, sysselsatta
Definition	Söksätt: Sökt i andra jobbdatabaser, sysselsatta
Beskrivning	Enligt fråga Omb12. Värdet 3 betyder ja.
Standard	Produktstandard
Utgivare av standard	
Ägare	Arbetskraftsundersökningar
Kopplingsvariabel	Nej
Kommentar	
Referenstid	
Summerbar	Nej
Arkiveras	Ja
Dimension	Nej

Operationell definition Enligt fråga Omb12. Värdet 3 betyder ja.

Värde mängd

Klassifikation/värde mängd Arbetskraftsundersökningen

Version SokSatt3

Nivå SokSatt3

Representation Ej aktuellt

söksätt: sökt mark/lokaler, personer utan arbete

Namn söksätt: sökt mark/lokaler, personer utan arbete

Definition Söksätt: Sökt mark, lokaler eller utrustning för att starta eget, personer utan arbete

Beskrivning Enligt fråga Arbl19a. Värdet 11 betyder ja.

Standard Produktstandard

Utgivare av standard

Ägare Arbetskraftsundersökningar

Kopplingsvariabel Nej

Kommentar

Referenstid

Summerbar Nej

Arkiveras Ja

Dimension Nej

Operationell definition Enligt fråga Arbl19a. Värdet 11 betyder ja.

definition

Värde mängd

Klassifikation/värde mängd Arbetskraftsundersökningen

Version SokSatt11

Nivå SokSatt11

Representation Ej aktuellt

söksätt: sökt mark/lokaler, sysselsatta

Namn söksätt: sökt mark/lokaler, sysselsatta

Definition Söksätt: Sökt mark, lokaler eller utrustning för att starta eget, sysselsatta

Beskrivning Enligt fråga Omb12. Värdet 11 betyder ja.

Standard Produktstandard

Utgivare av standard

Ägare Arbetskraftsundersökningar

Kopplingsvariabel Nej

Kommentar

Referenstid

Summerbar Nej

Arkiveras Ja

Dimension Nej

Operationell definition Enligt fråga Omb12. Värdet 11 betyder ja.

Värde mängd

Klassifikation/värde mängd Arbetskraftsundersökningen

Version SokSatt11

Nivå SokSatt11

Representation Ej aktuellt

söksätt: vet ej, personer utan arbete

Namn	söksätt: vet ej, personer utan arbete
Definition	Söksätt: Vet ej, personer utan arbete
Beskrivning	Enligt fråga Arbl19a. Värdet 88 betyder ja.
Standard	Produktstandard
Utgivare av standard	
Ägare	Arbetskraftsundersökningar
Kopplingsvariabel	Nej
Kommentar	
Referenstid	
Summerbar	Nej
Arkiveras	Ja
Dimension	Nej
Operationell definition	Enligt fråga Arbl19a. Värdet 88 betyder ja.

Värdeområde

Klassifikation/värdeområde	Arbetskraftsundersökningen
Version	SokSatt88
Nivå	SokSatt88
Representation	Ej aktuellt

söksätt: vet ej, sysselsatta

Namn	söksätt: vet ej, sysselsatta
Definition	Söksätt: Söksätt, vet ej, sysselsatta
Beskrivning	Enligt fråga Omb12. Värdet 88 betyder ja.
Standard	Produktstandard
Utgivare av standard	
Ägare	Arbetskraftsundersökningar
Kopplingsvariabel	Nej
Kommentar	
Referenstid	
Summerbar	Nej
Arkiveras	Ja
Dimension	Nej
Operationell definition	Enligt fråga Omb12. Värdet 88 betyder ja.

Värdeområde

Klassifikation/värdeområde	Arbetskraftsundersökningen
Version	SokSatt88
Nivå	SokSatt88
Representation	Ej aktuellt

söksätt: väntat på arbetsförmedlingen, personer utan arbete

Namn	söksätt: väntat på arbetsförmedlingen, personer utan arbete
Definition	Söksätt: Väntat på att kallas till arbetsförmedling, personer utan arbete
Beskrivning	Enligt fråga Arbl19a. Värdet 14 betyder ja.
Standard	Produktstandard
Utgivare av standard	
Ägare	Arbetskraftsundersökningar
Kopplingsvariabel	Nej
Kommentar	

Referenstid
 Summerbar Nej
 Arkiveras Ja
 Dimension Nej
 Operationell definition Enligt fråga Arbl19a. Värdet 14 betyder ja.

Värde

Klassifikation/värde Arbetskraftsundersökningen
 Version SokSatt14
 Nivå SokSatt14
 Representation Ej aktuellt

söksätt: väntat på arbetsförmedlingen, sysselsatta

Namn söksätt: väntat på arbetsförmedlingen, sysselsatta
 Definition Söksätt: Väntat på att kallas till arbetsförmedling, sysselsatta
 Beskrivning Enligt fråga Omb12. Värdet 14 betyder ja.
 Standard Produktstandard
 Utgivare av standard
 Ägare Arbetskraftsundersökningar
 Kopplingsvariabel Nej
 Kommentar
 Referenstid
 Summerbar Nej
 Arkiveras Ja
 Dimension Nej
 Operationell definition Enligt fråga Omb12. Värdet 14 betyder ja.

Värde

Klassifikation/värde Arbetskraftsundersökningen
 Version SokSatt14
 Nivå SokSatt14
 Representation Ej aktuellt

söksätt: väntat på arbetsmarknadsåtgärd, personer utan arbete

Namn söksätt: väntat på arbetsmarknadsåtgärd, personer utan arbete
 Definition Söksätt: Väntat på att börja arbetsmarknadsåtgärd, personer utan arbete
 Beskrivning Enligt fråga Arbl19a. Värdet 16 betyder ja.
 Standard Produktstandard
 Utgivare av standard
 Ägare Arbetskraftsundersökningar
 Kopplingsvariabel Nej
 Kommentar
 Referenstid
 Summerbar Nej
 Arkiveras Ja
 Dimension Nej
 Operationell definition Enligt fråga Arbl19a. Värdet 16 betyder ja.

Värde

Klassifikation/värde Arbetskraftsundersökningen
 Version SokSatt16
 Nivå SokSatt16

Representation Ej aktuellt

söksätt: väntat på arbetsmarknadsåtgärd, sysselsatta

Namn söksätt: väntat på arbetsmarknadsåtgärd, sysselsatta
 Definition Söksätt: Väntat på att börja arbetsmarknadsåtgärd, sysselsatta
 Beskrivning Enligt fråga Omb12. Värdet 16 betyder ja.
 Standard Produktstandard
 Utgivare av standard
 Ägare Arbetskraftsundersökningar
 Kopplingsvariabel Nej
 Kommentar
 Referenstid
 Summerbar Nej
 Arkiveras Ja
 Dimension Nej
 Operationell definition Enligt fråga Omb12. Värdet 16 betyder ja.

Värdeomängd

Klassifikation/värdeomängd Arbetskraftsundersökningen
 Version SokSatt16
 Nivå SokSatt16
 Representation Ej aktuellt

söksätt: väntat på svar på ansökan, personer utan arbete

Namn söksätt: väntat på svar på ansökan, personer utan arbete
 Definition Söksätt: Väntat på svar på gjorda ansökningar, personer utan arbete
 Beskrivning Enligt fråga Arbl19a. Värdet 13 betyder ja.
 Standard Produktstandard
 Utgivare av standard
 Ägare Arbetskraftsundersökningar
 Kopplingsvariabel Nej
 Kommentar
 Referenstid
 Summerbar Nej
 Arkiveras Ja
 Dimension Nej
 Operationell definition Enligt fråga Arbl19a. Värdet 13 betyder ja.

Värdeomängd

Klassifikation/värdeomängd Arbetskraftsundersökningen
 Version SokSatt13
 Nivå SokSatt13
 Representation Ej aktuellt

söksätt: väntat på svar på ansökan, sysselsatta

Namn söksätt: väntat på svar på ansökan, sysselsatta
 Definition Söksätt: Väntat på svar på gjorda ansökningar, sysselsatta
 Beskrivning Enligt fråga Omb12. Värdet 13 betyder ja.
 Standard Produktstandard
 Utgivare av standard
 Ägare Arbetskraftsundersökningar
 Kopplingsvariabel Nej

Kommentar
Referenstid
Summerbar Nej
Arkiveras Ja
Dimension Nej
Operationell definition Enligt fråga Omb12. Värdet 13 betyder ja.

Värdeomängd

Klassifikation/värdeomängd Arbetskraftsundersökningen
Version SokSatt13
Nivå SokSatt13
Representation Ej aktuellt

söksätt: väntat på svar, uttagningsprov, personer utan arbete

Namn söksätt: väntat på svar, uttagningsprov, personer utan arbete
Definition Söksätt: Väntat på svar från uttagningsprov för statstjänstemän, personer utan arbete
Beskrivning Enligt fråga Arbl19a. Värdet 15 betyder ja.
Standard Produktstandard
Utgivare av standard
Ägare Arbetskraftsundersökningar
Kopplingsvariabel Nej
Kommentar
Referenstid
Summerbar Nej
Arkiveras Ja
Dimension Nej
Operationell definition Enligt fråga Arbl19a. Värdet 15 betyder ja.

Värdeomängd

Klassifikation/värdeomängd Arbetskraftsundersökningen
Version SokSatt15
Nivå SokSatt15
Representation Ej aktuellt

söksätt: väntat på svar, uttagningsprov, sysselsatta

Namn söksätt: väntat på svar, uttagningsprov, sysselsatta
Definition Söksätt: Väntat på svar från uttagningsprov för statstjänstemän, sysselsatta
Beskrivning Enligt fråga Omb12. Värdet 15 betyder ja.
Standard Produktstandard
Utgivare av standard
Ägare Arbetskraftsundersökningar
Kopplingsvariabel Nej
Kommentar
Referenstid
Summerbar Nej
Arkiveras Ja
Dimension Nej
Operationell definition Enligt fråga Omb12. Värdet 15 betyder ja.

Värde mängd

Klassifikation/värde mängd	Arbetskraftsundersökningen
Version	SokSatt15
Nivå	SokSatt15
Representation	Ej aktuellt

söksätt: övrigt, personer utan arbete

Namn	söksätt: övrigt, personer utan arbete
Definition	Söksätt: Övrigt, personer utan arbete
Beskrivning	Enligt fråga Arbl19a. Värdet 98 betyder ja.
Standard	Produktstandard
Utgivare av standard	
Ägare	Arbetskraftsundersökningar
Kopplingsvariabel	Nej
Kommentar	
Referenstid	
Summerbar	Nej
Arkiveras	Ja
Dimension	Nej
Operationell definition	Enligt fråga Arbl19a. Värdet 98 betyder ja.

Värde mängd

Klassifikation/värde mängd	Arbetskraftsundersökningen
Version	SokSatt98
Nivå	SokSatt98
Representation	Ej aktuellt

söksätt: övrigt, sysselsatta

Namn	söksätt: övrigt, sysselsatta
Definition	Söksätt: Övrigt, sysselsatta
Beskrivning	Enligt fråga Omb12. Värdet 98 betyder ja.
Standard	Produktstandard
Utgivare av standard	
Ägare	Arbetskraftsundersökningar
Kopplingsvariabel	Nej
Kommentar	
Referenstid	
Summerbar	Nej
Arkiveras	Ja
Dimension	Nej
Operationell definition	Enligt fråga Omb12. Värdet 98 betyder ja.

Värde mängd

Klassifikation/värde mängd	Arbetskraftsundersökningen
Version	SokSatt98
Nivå	SokSatt98
Representation	Ej aktuellt

sökt annat arbete hos nuvarande eller ny arbetsgivare, sysselsatta

Namn	sökt annat arbete hos nuvarande eller ny arbetsgivare, sysselsatta
Definition	Sökt annat arbete hos nuvarande eller ny arbetsgivare, sysselsatta

Beskrivning	Enligt fråga Omb4. Värdet 1 betyder ja.
Standard	Produktstandard
Utgivare av standard	
Ägare	Arbetskraftsundersökningar
Kopplingsvariabel	Nej
Kommentar	
Referenstid	
Summerbar	Nej
Arkiveras	Ja
Dimension	Nej
Operationell definition	Enligt fråga Omb4. Värdet 1 betyder ja.

Värdeområde

Klassifikation/värdeområde	Arbetskraftsundersökningen
Version	SokSatt1
Nivå	SokSatt1
Representation	Ej aktuellt

sökt annat arbete, partiellt bortfall sysselsatta

Namn	sökt annat arbete, partiellt bortfall sysselsatta
Definition	Sökt annat arbete, partiellt bortfall sysselsatta
Beskrivning	Enligt fråga Omb4. Värdet 9 betyder ja.
Standard	Produktstandard
Utgivare av standard	
Ägare	Arbetskraftsundersökningar
Kopplingsvariabel	Nej
Kommentar	
Referenstid	
Summerbar	Nej
Arkiveras	Ja
Dimension	Nej
Operationell definition	Enligt fråga Omb4. Värdet 9 betyder ja.

Värdeområde

Klassifikation/värdeområde	Arbetskraftsundersökningen
Version	SokSatt9
Nivå	SokSatt9
Representation	Ej aktuellt

sökt annat arbete, sysselsatta

Namn	sökt annat arbete, sysselsatta
Definition	Har du sökt annat arbete eller extrajobb under de senaste 4 veckorna? Sysselsatta
Beskrivning	Enligt fråga Omb4. Om svar på frågan värdet 1 8 om Omb4=8 9 om Omb4=9
Standard	Produktstandard
Utgivare av standard	
Ägare	Arbetskraftsundersökningar
Kopplingsvariabel	Nej
Kommentar	
Referenstid	

Summerbar	Nej
Arkiveras	Ja
Dimension	Nej
Operationell definition	Enligt fråga Omb4. Om svar på frågan värdet 1 8 om Omb4=8 9 om Omb4=9

Värde mängd

Klassifikation/värde mängd	Arbetskraftsundersökningen
Version	SokSatt0
Nivå	SokSatt0
Representation	Ej aktuellt

sökt arbete oavbrutet, personer utan arbete

Namn	sökt arbete oavbrutet, personer utan arbete
Definition	Har du sökt arbete hela tiden? Personer utan arbete
Beskrivning	K3UA
Standard	Produktstandard
Utgivare av standard	
Ägare	Arbetskraftsundersökningar
Kopplingsvariabel	Nej
Kommentar	
Referenstid	
Summerbar	Nej
Arkiveras	Ja
Dimension	Nej
Operationell definition	K3UA

Värde mängd

Klassifikation/värde mängd	Arbetskraftsundersökningen
Version	JaNejPb
Nivå	JaNejPb
Representation	Ej aktuellt

sökt arbete senaste 4 veckorna, personer utan arbete

Namn	sökt arbete senaste 4 veckorna, personer utan arbete
Definition	Har du sökt arbete under de senaste 4 veckorna? Personer utan arbete
Beskrivning	Arbl3
Standard	Produktstandard
Utgivare av standard	
Ägare	Arbetskraftsundersökningar
Kopplingsvariabel	Nej
Kommentar	
Referenstid	
Summerbar	Nej
Arkiveras	Ja
Dimension	Nej
Operationell definition	Arbl3

Värde mängd

Klassifikation/värde mängd	Arbetskraftsundersökningen
Version	JaNej
Nivå	JaNej

Representation Ej aktuellt

sökt extraarbete/bisyssla, sysselsatta

Namn sökt extraarbete/bisyssla, sysselsatta
 Definition Sökt extraarbete/bisyssla, sysselsatta
 Beskrivning Enligt fråga Omb4. Värdet 2 betyder ja.
 Standard Produktstandard
 Utgivare av standard
 Ägare Arbetskraftsundersökningar
 Kopplingsvariabel Nej
 Kommentar
 Referenstid
 Summerbar Nej
 Arkiveras Ja
 Dimension Nej
 Operationell definition Enligt fråga Omb4. Värdet 2 betyder ja.

Värdeomängd

Klassifikation/värdeomängd Arbetskraftsundersökningen
 Version SysSokt2
 Nivå SysSokt2
 Representation Ej aktuellt

sökt hel/deltid, personer utan arbete

Namn sökt hel/deltid, personer utan arbete
 Definition Har du sökt efter en heltids- eller en deltidsanställning? Har du fått en anställning på heltid eller deltid?
 Beskrivning Arbl12a/aa
 Standard Produktstandard
 Utgivare av standard
 Ägare Arbetskraftsundersökningar
 Kopplingsvariabel Nej
 Kommentar
 Referenstid
 Summerbar Nej
 Arkiveras Ja
 Dimension Nej
 Operationell definition Arbl12a/aa

Värdeomängd

Klassifikation/värdeomängd Arbetskraftsundersökningen
 Version SoktHelDel
 Nivå SoktHelDel
 Representation Ej aktuellt

sökt yrkesställning, personer utan arbete

Namn sökt yrkesställning, personer utan arbete
 Definition Sökte du i första hand efter/har du fått en anställning eller arbete som egen företagare?
 Beskrivning Arbl11a/aa
 Standard Produktstandard

Utgivare av standard
 Ägare Arbetskraftsundersökningar
 Kopplingsvariabel Nej
 Kommentar
 Referenstid
 Summerbar Nej
 Arkiveras Ja
 Dimension Nej
 Operationell definition Arbl11a/aa

Värde

Klassifikation/värde Arbetskraftsundersökningen
 Version SockYrkStall
 Nivå SockYrkStall
 Representation Ej aktuellt

sökt yrkesställning, sysselsatta

Namn sökt yrkesställning, sysselsatta
 Definition Sökte du i första hand en anställning eller arbete som egen företagare?
 Sysselsatta
 Beskrivning Omb7
 Standard Produktstandard

Utgivare av standard
 Ägare Arbetskraftsundersökningar
 Kopplingsvariabel Nej
 Kommentar
 Referenstid
 Summerbar Nej
 Arkiveras Ja
 Dimension Nej
 Operationell definition Omb7

Värde

Klassifikation/värde Arbetskraftsundersökningen
 Version SockYrkStall
 Nivå SockYrkStall
 Representation Ej aktuellt

söndagsarbete i huvudsysslan

Namn söndagsarbete i huvudsysslan
 Definition Arbetar du söndagar?
 Beskrivning Hu28a
 Standard Produktstandard
 Utgivare av standard
 Ägare Arbetskraftsundersökningar
 Kopplingsvariabel Nej
 Kommentar
 Referenstid
 Summerbar Nej

Arkiveras Ja
 Dimension Nej
 Operationell definition Hu28a

Värde­mängd

Klassifikation/värde­mängd Arbetskraftsundersökningen
 Version JaNejPb
 Nivå JaNejPb
 Representation Ej aktuellt

söndagsarbete i huvudsysslan, frekvens

Namn söndagsarbete i huvudsysslan, frekvens
 Definition Arbetar du minst hälften av söndagarna? (Huvudsysslan.)
 Beskrivning Hu28b
 Standard Produktstandard
 Utgivare av standard
 Ägare Arbetskraftsundersökningar
 Kopplingsvariabel Nej
 Kommentar
 Referenstid
 Summerbar Nej
 Arkiveras Ja
 Dimension Nej
 Operationell definition Hu28b

Värde­mängd

Klassifikation/värde­mängd Arbetskraftsundersökningen
 Version JaNejPb
 Nivå JaNejPb
 Representation Ej aktuellt

tidigare arbete feriearbete?

Namn tidigare arbete feriearbete?
 Definition Det arbete du haft sedan förra intervjun, var det feriearbete?
 Beskrivning Tarb1aaK
 Standard Produktstandard
 Utgivare av standard
 Ägare Arbetskraftsundersökningar
 Kopplingsvariabel Nej
 Kommentar
 Referenstid
 Summerbar Nej
 Arkiveras Ja
 Dimension Nej
 Operationell definition Tarb1aaK

Värde­mängd

Klassifikation/värde­mängd Arbetskraftsundersökningen
 Version JaNej
 Nivå JaNej
 Representation Ej aktuellt

tidpunkt när tidsbegränsad anställning upphör, huvudsysslan

Namn	tidpunkt när tidsbegränsad anställning upphör, huvudsysslan
Definition	När upphör din tidsbegränsade anställning?
Beskrivning	Hu12a
Standard	Produktstandard
Utgivare av standard	
Ägare	Arbetskraftsundersökningar
Kopplingsvariabel	Nej
Kommentar	
Referenstid	
Summerbar	Nej
Arkiveras	Ja
Dimension	Nej
Operationell definition	Hu12a

Värdeomängd

Klassifikation/värdeomängd	Arbetskraftsundersökningen
Version	TaStop08
Nivå	TaStop08
Representation	Ej aktuellt

tidsbegränsad eller fast anställning i huvudsysslan

Namn	tidsbegränsad eller fast anställning i huvudsysslan
Definition	Är det en tidsbegränsad eller en fast anställning?
Beskrivning	Hu7
Standard	Produktstandard
Utgivare av standard	
Ägare	Arbetskraftsundersökningar
Kopplingsvariabel	Nej
Kommentar	
Referenstid	
Summerbar	Nej
Arkiveras	Ja
Dimension	Nej
Operationell definition	Hu7

Värdeomängd

Klassifikation/värdeomängd	Arbetskraftsundersökningen
Version	TaFa
Nivå	TaFa
Representation	Ej aktuellt

typ av anställning i huvudsysslan

Namn	typ av anställning i huvudsysslan
Definition	Är det en tidsbegränsad anställning (med eller utan fast tjänst i botten) eller en fast/tillsvidareanställning? (Huvudsysslan.)
Beskrivning	1 om Hu7=1 och Hu9=2 2 om Hu7=1 och Hu9=1 3 om Hu7=2
Standard	Produktstandard
Utgivare av standard	
Ägare	Arbetskraftsundersökningar

Kopplingsvariabel	Nej
Kommentar	
Referenstid	
Summerbar	Nej
Arkiveras	Ja
Dimension	Nej
Operationell definition	1 om Hu7=1 och Hu9=2 2 om Hu7=1 och Hu9=1 3 om Hu7=2

Värde mängd

Klassifikation/värde mängd	Arbetskraftsundersökningen
Version	AnstTyp05
Nivå	AnstTyp05
Representation	Ej aktuellt

typ av tidsbegränsad anställning i huvudsysslan

Namn	typ av tidsbegränsad anställning i huvudsysslan
Definition	Vilken sorts tidsbegränsad anställning är det?
Beskrivning	Hu8
Standard	Produktstandard
Utgivare av standard	
Ägare	Arbetskraftsundersökningar
Kopplingsvariabel	Nej
Kommentar	
Referenstid	
Summerbar	Nej
Arkiveras	Ja
Dimension	Nej
Operationell definition	Hu8

Värde mängd

Klassifikation/värde mängd	Arbetskraftsundersökningen
Version	TATyp11
Nivå	TATyp11
Representation	Ej aktuellt

typ av övertidsersättning i huvudsysslan, anställda

Namn	typ av övertidsersättning i huvudsysslan, anställda
Definition	Vilken typ av ersättning får du för övertiden/mertiden (i huvudsysslan)?
Beskrivning	At8
Standard	Produktstandard
Utgivare av standard	
Ägare	Arbetskraftsundersökningar
Kopplingsvariabel	Nej
Kommentar	
Referenstid	
Summerbar	Nej
Arkiveras	Ja
Dimension	Nej
Operationell definition	At8

Värde mängd

Klassifikation/värde mängd	Arbetskraftsundersökningen
Version	OtErsTyp
Nivå	OtErsTyp
Representation	Ej aktuellt

uenummer

Namn	uenummer
Definition	Internt identitetsnummer
Beskrivning	Internt identitetsnummer
Standard	Produktstandard
Utgivare av standard	
Ägare	Arbetskraftsundersökningar
Kopplingsvariabel	Nej
Kommentar	
Referenstid	
Summerbar	Nej
Arkiveras	Ja
Dimension	Nej
Operationell definition	

Värde mängd

Representation	Löpnummer
Måttenhet	Löpnummer
Beskrivning	

undersysselsättning

Namn	undersysselsättning
Definition	Undersysselsatt, dvs sysselsatt som vill öka sin arbetstid och kan börja arbeta mer inom 14 dagar
Beskrivning	1 om SysHaMerArb=1 och Omb10=1 0 annars
Standard	Produktstandard
Utgivare av standard	
Ägare	Arbetskraftsundersökningar
Kopplingsvariabel	Nej
Kommentar	
Referenstid	
Summerbar	Nej
Arkiveras	Ja
Dimension	Nej
Operationell definition	1 om SysHaMerArb=1 och Omb10=1 0 annars

Värde mängd

Klassifikation/värde mängd	Arbetskraftsundersökningen
Version	UnderSys
Nivå	UnderSys
Representation	Ej aktuellt

unik stratumnummer för varje urvalstillfälle

Namn	unik stratumnummer för varje urvalstillfälle
------	--

Definition	Unikt stratumnummer för varje urvalstillfälle, består av variablerna urvalstillfälle och stratum
Beskrivning	Unikt stratumnummer för varje urvalstillfälle, består av variablerna urvalstillfälle och stratum
Standard	Produktstandard
Utgivare av standard	
Ägare	Arbetskraftsundersökningar
Kopplingsvariabel	Nej
Kommentar	
Referenstid	
Summerbar	Nej
Arkiveras	Ja
Dimension	Nej
Operationell definition	

Värdeomängd

Representation Kod

Måttenheter Kod

Beskrivning

universitet/högskola eller utländsk utbildning, nivå

Namn	universitet/högskola eller utländsk utbildning, nivå
Definition	Deltog du i grundutbildning eller forskarutbildning?
Beskrivning	Utb3c
Standard	Produktstandard
Utgivare av standard	
Ägare	Arbetskraftsundersökningar
Kopplingsvariabel	Nej
Kommentar	
Referenstid	
Summerbar	Nej
Arkiveras	Ja
Dimension	Nej
Operationell definition	Utb3c

Värdeomängd

Klassifikation/värdeomängd Arbetskraftsundersökningen

Version StudNivaUni

Nivå StudNivaUni

Representation Ej aktuellt

Uppnådd ålder (15-74 år) under referensmånaden

Namn Uppnådd ålder (15-74 år) under referensmånaden

Definition Beräknad ålder i år vid angiven mätmånad

Beskrivning

Standard Produktstandard

Utgivare av standard Arbetskraftsundersökningar

Ägare Arbetskraftsundersökningar

Kopplingsvariabel Nej

Kommentar

Referenstid
 Summerbar Nej
 Arkiveras Ja
 Dimension Nej

Operationell definition

Värdeomängd

Klassifikation/värdeomängd Ålder
 Version Ålder 15-74 år
 Nivå Ålder 15-74 år
 Representation Ej aktuellt

uppräkningsstal för kvartalsskattningar, 15-74 år (ej för rekryteringsvariabler)

Namn uppräkningsstal för kvartalsskattningar, 15-74 år (ej för rekryteringsvariabler)
 Definition Uppräkningsstal för kvartalsskattningar, 15-74 år. (Ej för rekryteringsvariabler.) OBS: Gäller endast april - december 2005.
 Beskrivning Uppräkningsstal för kvartalsskattningar, 15-74 år. (Ej för rekryteringsvariabler.) OBS: Gäller endast april - december 2005.
 Standard Produktstandard

Utgivare av standard

Ägare Arbetskraftsundersökningar

Kopplingsvariabel Nej

Kommentar

Referenstid

Summerbar Nej

Arkiveras Ja

Dimension Nej

Operationell definition

Värdeomängd

Representation Okänd

Måttenheter

Beskrivning

uppräkningsstal för månadsskattningar, 15-74 år (ej för rekryteringsvariabler)

Namn uppräkningsstal för månadsskattningar, 15-74 år (ej för rekryteringsvariabler)
 Definition Uppräkningsstal för månadsskattningar, 15-74 år. (Ej för rekryteringsvariabler.) OBS: Gäller endast april - december 2005.

Beskrivning Uppräkningsstal för månadsskattningar, 15-74 år. (Ej för rekryteringsvariabler.) OBS: Gäller endast april - december 2005.

Standard Produktstandard

Utgivare av standard

Ägare Arbetskraftsundersökningar

Kopplingsvariabel Nej

Kommentar

Referenstid

Summerbar Nej

Arkiveras Ja

Dimension Nej

Operationell
definition

Värdemängd

Representation Okänd

Måttenhet

Beskrivning

Urvalspersonens personnummer

Namn Urvalspersonens personnummer

Definition SCB:s register över totalbefolkn. (RTB)

Beskrivning Urvalspersonens personnummer

Standard Svensk standard

Utgivare av standard

Ägare Arbetskraftsundersökningar

Kopplingsvariabel Nej

Kommentar

Referenstid

Summerbar Nej

Arkiveras Ja

Dimension Nej

Operationell definition

Värdemängd

Beskrivning Personnumret består av födelsetid (8 siffror), födelsenummer (3 siffror) och en kontrollsiffra.

urvalsstratum

Namn urvalsstratum

Definition Stratumtillhörighet med avseende på kön, åldersklass och region, vilket ger 2*3*24 möjliga stratum

Beskrivning Stratumtillhörighet med avseende på kön, åldersklass och region, vilket ger 2*3*24 möjliga stratum

Standard Produktstandard

Utgivare av standard

Ägare Arbetskraftsundersökningar

Kopplingsvariabel Nej

Kommentar

Referenstid

Summerbar Nej

Arkiveras Ja

Dimension Nej

Operationell
definition

Värdemängd

Representation Kod

Måttenhet Kod

Beskrivning

urvalstillfälle

Namn	urvalstillfälle
Definition	Urvalstillfälle, år och månad
Beskrivning	Urvalstillfälle, år och månad
Standard	Produktstandard
Utgivare av standard	
Ägare	Arbetskraftsundersökningar
Kopplingsvariabel	Nej
Kommentar	
Referenstid	
Summerbar	Nej
Arkiveras	Ja
Dimension	Nej
Operationell definition	

Värdeomängd

Representation	Tid
Måttenheter	Period
Beskrivning	

utbildning på arbetstid i huvudsysslan

Namn	utbildning på arbetstid i huvudsysslan
Definition	Deltog du i någon lärarledd utbildning på arbetstid under referensveckan?
Beskrivning	Anställda: At11 Företagare: 1 om FAt1=1 2 om FAt1=2 eller 3
Standard	Produktstandard
Utgivare av standard	
Ägare	Arbetskraftsundersökningar
Kopplingsvariabel	Nej
Kommentar	
Referenstid	
Summerbar	Nej
Arkiveras	Ja
Dimension	Nej
Operationell definition	Anställda: At11 Företagare: 1 om FAt1=1 2 om FAt1=2 eller 3

Värdeomängd

Klassifikation/värdeomängd	Arbetskraftsundersökningen
Version	JaNejPb
Nivå	JaNejPb
Representation	Ej aktuellt

utbildning på arbetstid i huvudsysslan, anställda

Namn	utbildning på arbetstid i huvudsysslan, anställda
Definition	Deltog du i någon lärarledd utbildning på arbetstid under referensveckan? Anställda
Beskrivning	At11
Standard	Produktstandard
Utgivare av standard	
Ägare	Arbetskraftsundersökningar
Kopplingsvariabel	Nej
Kommentar	

Referenstid
 Summerbar Nej
 Arkiveras Ja
 Dimension Nej
 Operationell definition At11

Värde­mängd

Klassifikation/värde­mängd Arbetskraftsundersökningen
 Version JaNejPb
 Nivå JaNejPb
 Representation Ej aktuellt

utbildning på arbetstid i huvudsysslan, antal timmar

Namn utbildning på arbetstid i huvudsysslan, antal timmar
 Definition Hur många timmar deltog du i lärarledd utbildning på arbetstid under referensveckan?

Beskrivning Anställda: At12 Företagare: FAt2
 Standard Produktstandard

Utgivare av standard

Ägare Arbetskraftsundersökningar

Kopplingsvariabel Nej

Kommentar

Referenstid

Summerbar Ja

Arkiveras Ja

Dimension Nej

Operationell definition Anställda: At12 Företagare: FAt2

Värde­mängd

Klassifikation/värde­mängd Arbetskraftsundersökningen
 Version TimmarPbEj0
 Nivå TimmarPbEj0
 Representation Ej aktuellt

utbildning på arbetstid i huvudsysslan, antal timmar, anställda

Namn utbildning på arbetstid i huvudsysslan, antal timmar, anställda
 Definition Hur många timmar som man fått utbildning på arbetstid i huvudsysslan, antal timmar, anställda

Beskrivning At12

Standard Produktstandard

Utgivare av standard

Ägare Arbetskraftsundersökningar

Kopplingsvariabel Nej

Kommentar

Referenstid

Summerbar Nej

Arkiveras Ja

Dimension Nej

Operationell At12

definition

Värdemängd

Klassifikation/värde	Arbetskraftsundersökningen
Version	TimmarPbEj0
Nivå	TimmarPbEj0
Representation	Ej aktuellt

utbildning på arbetstid i huvudsysslan, antal timmar, företagare/medhjälpare

Namn	utbildning på arbetstid i huvudsysslan, antal timmar, företagare/medhjälpare
Definition	Hur många timmar deltog du i lärarledd utbildning på arbetstid under referensveckan?
Beskrivning	Hur många timmar deltog du i lärarledd utbildning på arbetstid under referensveckan? Företagare/medhjälpare
Standard	Produktstandard
Utgivare av standard	
Ägare	Arbetskraftsundersökningar
Kopplingsvariabel	Nej
Kommentar	
Referenstid	
Summerbar	Nej
Arkiveras	Ja
Dimension	Nej
Operationell	FAt1

definition

Värdemängd

Klassifikation/värde	Arbetskraftsundersökningen
Version	TimmarPbEj0
Nivå	TimmarPbEj0
Representation	Ej aktuellt

utbildning på arbetstid i huvudsysslan, företagare/medhjälpare

Namn	utbildning på arbetstid i huvudsysslan, företagare/medhjälpare
Definition	Deltog du i någon lärarledd utbildning på arbetstid under referensveckan? Företagare/medhjälpare
Beskrivning	FAt1
Standard	Produktstandard
Utgivare av standard	
Ägare	Arbetskraftsundersökningar
Kopplingsvariabel	Nej
Kommentar	
Referenstid	
Summerbar	Nej
Arkiveras	Ja
Dimension	Nej
Operationell	FAt1

definition

Värdemängd

Klassifikation/värde	Arbetskraftsundersökningen
Version	JaNejFran

Nivå	JaNejFran
Representation	Ej aktuellt
Utbildningsinriktning (4 positioner)	
Namn	Utbildningsinriktning (4 positioner)
Definition	Utbildningens inriktning enligt Svensk utbildningsnomenklatur (SUN 2000). Hela inriktningskoden, fyra positioner.
Beskrivning	Klassificering av inriktningen för en persons genomförda utbildning. Tillhörande klassifikation är Svensk utbildningsnomenklatur (SUN). SUN är en standard för klassificering av enskilda utbildningar samtidigt som den utgör ett system för aggregering av utbildningar till större grupper.
Standard	Svensk standard
Utgivare av standard	
Ägare	Utbildningsregistret
Kopplingsvariabel	Nej
Kommentar	
Referenstid	
Uppgiftskälla	Utbildningsregistret Pers:s högsta utb,16-74 år
Summerbar	Nej
Arkiveras	Ja
Dimension	Nej
Operationell definition	
Värdeomängd	
Klassifikation/värdeomängd	SUN
Version	SUN 2000 - Utbildningsinriktning
Nivå	Utbildningsinriktning, 4 positioner
Representation	Ej aktuellt
Utbildningsnivå 3-sifternivå	
Namn	Utbildningsnivå 3-sifternivå
Definition	Utbildningens nivå enligt Svensk utbildningsnomenklatur (SUN 2000). Hela nivå-koden, tre positioner.
Beskrivning	Klassificering av nivån för en persons genomförda utbildning. Tillhörande klassifikation är Svensk utbildningsnomenklatur (SUN). SUN är en standard för klassificering av enskilda utbildningar samtidigt som den utgör ett system för aggregering av utbildningar till större grupper.
Standard	Produktstandard
Utgivare av standard	Arbetskraftsundersökningar
Ägare	Arbetskraftsundersökningar
Kopplingsvariabel	Nej
Kommentar	
Referenstid	
Uppgiftskälla	Utbildningsregistret Pers:s högsta utb,16-74 år
Summerbar	Nej
Arkiveras	Ja
Dimension	Nej

Operationell
definition

Värde­mängd

Klassifikation/värde­mängd SUN
Version SUN 2000 - Utbildningsnivå
Nivå Utbildningsnivå, 3 positioner
Representation Ej aktuellt

vanligen arbetad tid i bisysslan

Namn vanligen arbetad tid i bisysslan
Definition Överenskommen arbetstid för anställda, genomsnittlig arbetstid för företagare/medhjälpare och anställda utan överenskommelse. (Bisysslan.)
Beskrivning Om svar på Bi10 så BiVanlTim=Bi10, annars BiVanlTim = Bi11 888 om Bi11=888 999 om Bi11=999
Standard Produktstandard
Utgivare av standard
Ägare Arbetskraftsundersökningar
Kopplingsvariabel Nej
Kommentar
Referenstid
Summerbar Nej
Arkiveras Ja
Dimension Nej
Operationell definition Om svar på Bi10 så BiVanlTim=Bi10, annars BiVanlTim = Bi11 888 om Bi11=888 999 om Bi11=999

Värde­mängd

Klassifikation/värde­mängd Arbetskraftsundersökningen
Version TimmarPbEj0
Nivå TimmarPbEj0
Representation Ej aktuellt

Vanligen arbetad tid i huvudsysslan

Namn Vanligen arbetad tid i huvudsysslan
Definition Överenskommen arb.tid för anställda, genomsnittlig arb.tid för företagare/medhj. och anställda utan överenskommelse, faktisk arb.tid för Huvudsysslan.
Beskrivning Om Hu8=(9 eller11) så HuVanlTim=At13. Annars: Om svar på Hu17 så HuVanlTim = ((Hu17/100) * 40), annars: Om svar på Hu30 så HuVanlTim =Hu30, annars: HuVanlTim =Hu31.
Standard Produktstandard
Utgivare av standard
Ägare Arbetskraftsundersökningar
Kopplingsvariabel Nej
Kommentar
Referenstid
Summerbar Nej
Arkiveras Ja

Dimension Nej
 Operationell definition Om Hu8=(9 eller11) så HuVanlTim=At13. Annars: Om svar på Hu17 så HuVanlTim = ((Hu17/100) * 40), annars: Om svar på Hu30 så HuVanlTim =Hu30, annars: HuVanlTim =Hu31.

Värde­mängd

Klassifikation/värde­mängd Arbetskraftsundersökningen
 Version TimmarPbEj0
 Nivå TimmarPbEj0
 Representation Ej aktuellt

vanligen arbetad tid totalt (huvudsyssla + bisyssla)

Namn vanligen arbetad tid totalt (huvudsyssla + bisyssla)
 Definition Vanligen arbetad tid totalt (huvudsyssla + bisyssla)
 Beskrivning HuVanlTim + BiVanlTim 888 om HuVanlTim = 888 999 om HuVanlTim = 999 Om pb på BiVanlTim så beräknas variabeln enbart på HuVanlTim.
 Standard Produktstandard
 Utgivare av standard
 Ägare Arbetskraftsundersökningar
 Kopplingsvariabel Nej
 Kommentar
 Referenstid
 Summerbar Nej
 Arkiveras Ja
 Dimension Nej
 Operationell definition HuVanlTim + BiVanlTim 888 om HuVanlTim = 888 999 om HuVanlTim = 999 Om pb på BiVanlTim så beräknas variabeln enbart på HuVanlTim.

Värde­mängd

Klassifikation/värde­mängd Arbetskraftsundersökningen
 Version TimmarPbEj0
 Nivå TimmarPbEj0
 Representation Ej aktuellt

vanligen arbetad tid totalt (huvudsyssla + bisyssla), grupperad

Namn vanligen arbetad tid totalt (huvudsyssla + bisyssla), grupperad
 Definition Vanligen arbetad tid totalt (huvudsyssla + bisyssla), grupperad
 Beskrivning Variabeln är beräknad utifrån TotVanlTim
 Standard Produktstandard
 Utgivare av standard
 Ägare Arbetskraftsundersökningar
 Kopplingsvariabel Nej
 Kommentar
 Referenstid
 Summerbar Nej
 Arkiveras Ja
 Dimension Nej
 Operationell definition Variabeln är beräknad utifrån TotVanlTim

Värde­mängd

Klassifikation/värde­mängd Arbetskraftsundersökningen

Version TimGrupp08
 Nivå TimGrupp08
 Representation Ej aktuellt

veckonummer för intervju under året

Namn veckonummer för intervju under året
 Definition Kalendervecka
 Beskrivning Kalendervecka
 Standard Produktstandard
 Utgivare av standard
 Ägare Arbetskraftsundersökningar
 Kopplingsvariabel Nej
 Kommentar
 Referenstid
 Summerbar Nej
 Arkiveras Ja
 Dimension Nej

Operationell definition

Värde

Klassifikation/värde Arbetskraftsundersökningen
 Version VeckaAr
 Nivå VeckaAr
 Representation Ej aktuellt

veckonummer för referensvecka under månaden

Namn veckonummer för referensvecka under månaden
 Definition Den vecka undersökningen avser
 Beskrivning Kalendervecka
 Standard Produktstandard
 Utgivare av standard
 Ägare Arbetskraftsundersökningar
 Kopplingsvariabel Nej
 Kommentar
 Referenstid
 Summerbar Nej
 Arkiveras Ja
 Dimension Nej

Operationell definition Den vecka undersökningen avser

Värde

Klassifikation/värde Arbetskraftsundersökningen
 Version VeckaMan
 Nivå VeckaMan
 Representation Ej aktuellt

veckonummer för referensvecka under året

Namn veckonummer för referensvecka under året
 Definition Den vecka undersökningen avser
 Beskrivning Kalendervecka
 Standard Produktstandard
 Utgivare av standard

Ägare	Arbetskraftsundersökningar
Kopplingsvariabel	Nej
Kommentar	
Referenstid	
Summerbar	Nej
Arkiveras	Ja
Dimension	Nej
Operationell definition	Den vecka undersökningen avser

Värde mängd

Klassifikation/värde mängd	Arbetskraftsundersökningen
Version	VeckaAr
Nivå	VeckaAr
Representation	Ej aktuellt

velat arbeta under referensveckan, personer utan arbete

Namn	velat arbeta under referensveckan, personer utan arbete
Definition	Skulle du velat ha arbete referensveckan? Personer utan arbete
Beskrivning	Arbl4a/aa
Standard	Produktstandard
Utgivare av standard	
Ägare	Arbetskraftsundersökningar
Kopplingsvariabel	Nej
Kommentar	
Referenstid	
Summerbar	Nej
Arkiveras	Ja
Dimension	Nej
Operationell definition	Arbl4a/aa

Värde mängd

Klassifikation/värde mängd	Arbetskraftsundersökningen
Version	JaNejPb
Nivå	JaNejPb
Representation	Ej aktuellt

verksamhet innan arbetssökande, personer utan arbete

Namn	verksamhet innan arbetssökande, personer utan arbete
Definition	Vad gjorde du innan du började söka arbete? Personer utan arbete
Beskrivning	Arbl23a/aa
Standard	Produktstandard
Utgivare av standard	
Ägare	Arbetskraftsundersökningar
Kopplingsvariabel	Nej
Kommentar	
Referenstid	
Summerbar	Nej
Arkiveras	Ja
Dimension	Nej
Operationell definition	Arbl23a/aa

Värde mängd

Klassifikation/värde mängd	Arbetskraftsundersökningen
Version	VerksForr06
Nivå	VerksForr06
Representation	Ej aktuellt

vet ej om sökt annat arbete, sysselsatta

Namn	vet ej om sökt annat arbete, sysselsatta
Definition	Vet ej om sökt annat arbete, sysselsatta
Beskrivning	Enligt fråga Omb4. Värdet 8 betyder ja.
Standard	Produktstandard
Utgivare av standard	
Ägare	Arbetskraftsundersökningar
Kopplingsvariabel	Nej
Kommentar	
Referenstid	
Summerbar	Nej
Arkiveras	Ja
Dimension	Nej
Operationell definition	Enligt fråga Omb4. Värdet 8 betyder ja.

Värde mängd

Klassifikation/värde mängd	Arbetskraftsundersökningen
Version	SysSokt8
Nivå	SysSokt8
Representation	Ej aktuellt

Viktal för volym faktiskt arbetade timmar

Namn	Viktal för volym faktiskt arbetade timmar
Definition	Viktal för volym faktiskt arbetade timmar
Beskrivning	Viktal som ingår i beräkningen av totalt antal faktiskt arbetade timmar för en kalendermånad
Standard	Produktstandard
Utgivare av standard	
Ägare	Arbetskraftsundersökningar
Kopplingsvariabel	Nej
Kommentar	
Referenstid	
Summerbar	Nej
Arkiveras	Ja
Dimension	Nej
Operationell definition	

Värde mängd

Representation Okänd

Måttenhet

Beskrivning

vilken typ av anställning har du nu?

Namn vilken typ av anställning har du nu?

Definition	Vilken typ av anställning har du nu?
Beskrivning	GradK
Standard	Produktstandard
Utgivare av standard	
Ägare	Arbetskraftsundersökningar
Kopplingsvariabel	Nej
Kommentar	
Referenstid	
Summerbar	Nej
Arkiveras	Ja
Dimension	Nej
Operationell definition	GradK

Värdeomängd

Klassifikation/värdeomängd	Arbetskraftsundersökningen
Version	GradK
Nivå	GradK
Representation	Ej aktuellt

vuxenutbildning, nivå

Namn	vuxenutbildning, nivå
Definition	Var det en grundläggande eller en gymnasial vuxenutbildning eller var det en påbyggnadsutbildning?
Beskrivning	Utb3a
Standard	Produktstandard
Utgivare av standard	
Ägare	Arbetskraftsundersökningar
Kopplingsvariabel	Nej
Kommentar	
Referenstid	
Summerbar	Nej
Arkiveras	Ja
Dimension	Nej
Operationell definition	Utb3a

Värdeomängd

Klassifikation/värdeomängd	Arbetskraftsundersökningen
Version	StudNivaVux
Nivå	StudNivaVux
Representation	Ej aktuellt

yrke i bisysslan

Namn	yrke i bisysslan
Definition	Till vilket yrke vill du räkna ditt arbete (i bisysslan)?
Beskrivning	Bi9a
Standard	Produktstandard
Utgivare av standard	
Ägare	Arbetskraftsundersökningar
Kopplingsvariabel	Nej
Kommentar	

Referenstid	
Summerbar	Nej
Arkiveras	Ja
Dimension	Nej
Operationell definition	Bi9a

Värde mängd

Beskrivning Anges i klartext. 25 tecken.

yrke i huvudsysslan

Namn	yrke i huvudsysslan
Definition	Till vilket yrke vill du räkna ditt arbete?
Beskrivning	Hu14a
Standard	Produktstandard
Utgivare av standard	
Ägare	Arbetskraftsundersökningar
Kopplingsvariabel	Nej
Kommentar	
Referenstid	
Summerbar	Nej
Arkiveras	Ja
Dimension	Nej
Operationell definition	Hu14a

Värde mängd

Beskrivning Anges i klartext. 25 tecken.

yrke på 1-sifternivå i bisysslan

Namn	yrke på 1-sifternivå i bisysslan
Definition	Yrke på 1-sifternivå i bisysslan
Beskrivning	Bi9a och Bi9b, kodning till 1-sifternivå enligt SSYK
Standard	Produktstandard
Utgivare av standard	
Ägare	Arbetskraftsundersökningar
Kopplingsvariabel	Nej
Kommentar	
Referenstid	
Summerbar	Nej
Arkiveras	Ja
Dimension	Nej
Operationell definition	Bi9a och Bi9b, kodning till 1-sifternivå enligt SSYK

Värde mängd

Klassifikation/värde mängd	SSYK
Version	Standard för svensk yrkesklassificering 1996
Nivå	Yrkesområde
Representation	Ej aktuellt

yrke på 1-sifternivå i huvudsysslan

Namn	yrke på 1-sifternivå i huvudsysslan
Definition	Yrke på 1-sifternivå i huvudsysslan
Beskrivning	Hu14a och Hu14b, kodning till 1-sifternivå enligt SSYK

Standard	Produktstandard
Utgivare av standard	
Ägare	Arbetskraftsundersökningar
Kopplingsvariabel	Nej
Kommentar	
Referenstid	
Summerbar	Nej
Arkiveras	Ja
Dimension	Nej
Operationell definition	Hu14a och Hu14b, kodning till 1-siffernivå enligt SSYK

Värdeomängd

Klassifikation/värdeomängd	SSYK
Version	Standard för svensk yrkesklassificering 1996
Nivå	Yrkesområde
Representation	Ej aktuellt

yrke på 1-siffernivå i senaste arbete, pers u arbete som haft arb senaste 8 åren

Namn	yrke på 1-siffernivå i senaste arbete, pers u arbete som haft arb senaste 8 åren
Definition	Yrke på 1-siffernivå i senaste arbete, pers u arbete som haft arb senaste 8 åren
Beskrivning	Tarb9a och Tarb9b, kodning till 1-siffernivå enligt SSYK
Standard	Produktstandard
Utgivare av standard	
Ägare	Arbetskraftsundersökningar
Kopplingsvariabel	Nej
Kommentar	
Referenstid	
Summerbar	Nej
Arkiveras	Ja
Dimension	Nej
Operationell definition	Tarb9a och Tarb9b, kodning till 1-siffernivå enligt SSYK

Värdeomängd

Klassifikation/värdeomängd	SSYK
Version	Standard för svensk yrkesklassificering 1996
Nivå	Yrkesområde
Representation	Ej aktuellt

yrke på 2-siffernivå i senaste arbete, pers u arbete som haft arb senaste 8 åren

Namn	yrke på 2-siffernivå i senaste arbete, pers u arbete som haft arb senaste 8 åren
Definition	Yrke på 2-siffernivå i senaste arbete, pers u arbete som haft arb senaste 8 åren
Beskrivning	Tarb9a och Tarb9b, kodning till 2-siffernivå enligt SSYK
Standard	Produktstandard
Utgivare av standard	
Ägare	Arbetskraftsundersökningar
Kopplingsvariabel	Nej

Kommentar	
Referenstid	
Summerbar	Nej
Arkiveras	Ja
Dimension	Nej
Operationell definition	Tarb9a och Tarb9b, kodning till 2-siffernivå enligt SSYK

Värde­mängd

Klassifikation/värde­mängd	SSYK
Version	Standard för svensk yrkesklassificering 1996
Nivå	Huvudgrupp
Representation	Ej aktuellt

yrke på 3-siffernivå i huvudsysslan

Namn	yrke på 3-siffernivå i huvudsysslan
Definition	Yrke på 3-siffernivå i huvudsysslan
Beskrivning	Hu14a och Hu14b, kodning till 3-siffernivå enligt SSYK
Standard	Produktstandard
Utgivare av standard	
Ägare	Arbetskraftsundersökningar
Kopplingsvariabel	Nej
Kommentar	
Referenstid	
Summerbar	Nej
Arkiveras	Ja
Dimension	Nej
Operationell definition	Hu14a och Hu14b, kodning till 3-siffernivå enligt SSYK

Värde­mängd

Klassifikation/värde­mängd	SSYK
Version	Standard för svensk yrkesklassificering 1996
Nivå	Yrkesgrupp
Representation	Ej aktuellt

yrke på 3-siffernivå i senaste arbete, pers u arbete som haft arb senaste 8 åren

Namn	yrke på 3-siffernivå i senaste arbete, pers u arbete som haft arb senaste 8 åren
Definition	Yrke på 3-siffernivå i senaste arbete, pers u arbete som haft arb senaste 8 åren
Beskrivning	Tarb9a och Tarb9b, kodning till 3-siffernivå enligt SSYK
Standard	Produktstandard
Utgivare av standard	
Ägare	Arbetskraftsundersökningar
Kopplingsvariabel	Nej
Kommentar	
Referenstid	
Summerbar	Nej
Arkiveras	Ja
Dimension	Nej
Operationell definition	Tarb9a och Tarb9b, kodning till 3-siffernivå enligt SSYK

definition

Värdemängd

Klassifikation/värde	SSYK
Version	Standard för svensk yrkesklassificering 1996
Nivå	Yrkesgrupp
Representation	Ej aktuellt

yrke på 4-siffernivå i senaste arbete, pers u arbete som haft arb senaste 8 åren

Namn	yrke på 4-siffernivå i senaste arbete, pers u arbete som haft arb senaste 8 åren
Definition	Yrke på 4-siffernivå i senaste arbete, pers u arbete som haft arb senaste 8 åren
Beskrivning	Tarb9a och Tarb9b, kodning till 4-siffernivå enligt SSYK
Standard	Produktstandard
Utgivare av standard	
Ägare	Arbetskraftsundersökningar
Kopplingsvariabel	Nej
Kommentar	
Referenstid	
Summerbar	Nej
Arkiveras	Ja
Dimension	Nej
Operationell definition	Tarb9a och Tarb9b, kodning till 4-siffernivå enligt SSYK

Värdemängd

Klassifikation/värde	SSYK
Version	Standard för svensk yrkesklassificering 1996
Nivå	Undergrupp
Representation	Ej aktuellt

yrkesställning i bisysslan

Namn	yrkesställning i bisysslan
Definition	Är du anställd, företagare eller medhjälpare i bisysslan?
Beskrivning	1 om Bi5=1 2 om Bi5=2 3 om Bi5=3 och Bi6=1 Om inget av ovanstående är uppfyllt: 8 om Bi5 eller Bi6=8 9 om Bi5 eller Bi6=9
Standard	Produktstandard
Utgivare av standard	
Ägare	Arbetskraftsundersökningar
Kopplingsvariabel	Nej
Kommentar	
Referenstid	
Summerbar	Nej
Arkiveras	Ja
Dimension	Nej
Operationell definition	1 om Bi5=1 2 om Bi5=2 3 om Bi5=3 och Bi6=1 Om inget av ovanstående är uppfyllt: 8 om Bi5 eller Bi6=8 9 om Bi5 eller Bi6=9

Värdemängd

Klassifikation/värde	Arbetskraftsundersökningen
----------------------	----------------------------

Version YrkStall05
 Nivå YrkStall05
 Representation Ej aktuellt

Yrkesställning i huvudsysslan

Namn Yrkesställning i huvudsysslan
 Definition Är du anställd, företagare eller medhjälpare i huvudsysslan?
 Beskrivning 1 om Hu4a=1 2 om Hu4a=2 3 om Ak5=1 eller Hu4b=1
 Standard Produktstandard
 Utgivare av standard
 Ägare Arbetskraftsundersökningar
 Kopplingsvariabel Nej
 Kommentar
 Referenstid
 Summerbar Nej
 Arkiveras Ja
 Dimension Nej
 Operationell definition 1 om Hu4a=1 2 om Hu4a=2 3 om Ak5=1 eller Hu4b=1

Värde mängd

Klassifikation/värde mängd Arbetskraftsundersökningen
 Version HuYrkStall
 Nivå HuYrkStall
 Representation Ej aktuellt

yrkesställning i senaste arbete, personer u arbete som haft arb senaste 8 åren

Namn yrkesställning i senaste arbete, personer u arbete som haft arb senaste 8 åren
 Definition Var du anställd, företagare eller medhjälpare i ditt senaste arbete? Personer u arbete som haft arb senaste 8 åren
 Beskrivning 1 om Tarb4=1 2 om Tarb4=2 3 om Tarb4=3 och Tarb5=1 Om inget av ovanstående är uppfyllt: 8 om Tarb4 eller Tarb5=8 9 om Tarb4 eller Tarb5=9
 Standard Produktstandard
 Utgivare av standard
 Ägare Arbetskraftsundersökningar
 Kopplingsvariabel Nej
 Kommentar
 Referenstid
 Summerbar Nej
 Arkiveras Ja
 Dimension Nej
 Operationell definition 1 om Tarb4=1 2 om Tarb4=2 3 om Tarb4=3 och Tarb5=1 Om inget av ovanstående är uppfyllt: 8 om Tarb4 eller Tarb5=8 9 om Tarb4 eller Tarb5=9

Värde mängd

Klassifikation/värde mängd Arbetskraftsundersökningen
 Version YrkStall05
 Nivå YrkStall05
 Representation Ej aktuellt

yrkesställning i senaste arbete, personer utan arbete

Namn yrkesställning i senaste arbete, personer utan arbete

Definition	Var ditt senaste arbete en anställning eller arbetade du som egen företagare eller som oavlönad medhjälpare? Personer utan arbete
Beskrivning	Tarb4
Standard	Produktstandard
Utgivare av standard	
Ägare	Arbetskraftsundersökningar
Kopplingsvariabel	Nej
Kommentar	
Referenstid	
Summerbar	Nej
Arkiveras	Ja
Dimension	Nej
Operationell definition	Tarb4

Värdeomängd

Klassifikation/värdeomängd	Arbetskraftsundersökningen
Version	YrkStall05
Nivå	YrkStall05
Representation	Ej aktuellt

Uppnådd ålder för barn 10 under referensmånaden

Namn	Uppnådd ålder för barn 10 under referensmånaden
Definition	Uppnådd ålder för barn 1 under referensmånaden
Beskrivning	Uppnådd ålder för barn 1 under referensmånaden
Standard	Produktstandard
Utgivare av standard	
Ägare	Arbetskraftsundersökningar
Kopplingsvariabel	Nej
Kommentar	
Referenstid	
Summerbar	Nej
Arkiveras	Ja
Dimension	Nej
Operationell definition	

Värdeomängd

Klassifikation/värdeomängd	Ålder
Version	Ålder 0-26 år
Nivå	Ålder 0-26 år
Representation	Ej aktuellt

är du anställd, egen företagare eller oavlönad medhjälpare (i bisysslan)?

Namn	är du anställd, egen företagare eller oavlönad medhjälpare (i bisysslan)?
Definition	Är du anställd, egen företagare eller oavlönad medhjälpare (i bisysslan)?
Beskrivning	Bi5
Standard	Produktstandard
Utgivare av standard	
Ägare	Arbetskraftsundersökningar
Kopplingsvariabel	Nej

Kommentar
Referenstid
Summerbar Nej
Arkiveras Ja
Dimension Nej
Operationell definition Bi5

Värde­mängd

Klassifikation/värde­mängd Arbetskraftsundersökningen
Version YrkStall05
Nivå YrkStall05
Representation Ej aktuellt

är du anställd, egen företagare eller oavlönad medhjälpare (i huvudsysslan)?

Namn är du anställd, egen företagare eller oavlönad medhjälpare (i huvudsysslan)?
Definition Är du anställd, egen företagare eller oavlönad medhjälpare (i huvudsysslan)?
Beskrivning Hu4a
Standard Produktstandard
Utgivare av standard
Ägare Arbetskraftsundersökningar
Kopplingsvariabel Nej
Kommentar
Referenstid
Summerbar Nej
Arkiveras Ja
Dimension Nej
Operationell definition Hu4a

Värde­mängd

Klassifikation/värde­mängd Arbetskraftsundersökningen
Version HuYrkStall
Nivå HuYrkStall
Representation Ej aktuellt

Är du gift,sambo eller ensamstående?

Namn Är du gift,sambo eller ensamstående?
Definition Civilstånd
Beskrivning Är du gift,sambo eller ensamstående?
Standard Produktstandard
Utgivare av standard Arbetskraftsundersökningar
Ägare Arbetskraftsundersökningar
Kopplingsvariabel Nej
Kommentar
Referenstid
Summerbar Nej
Arkiveras Ja
Dimension Nej
Operationell definition 1 om Fam1 = (1 eller 5). 2 om Fam1 = 2 . 3 om Fam1 = 3. 3 om Fam1 = 3. 8 om Fam1 = 8. 9 om Fam1 = 9.

Värde mängd

Klassifikation/värde mängd	Civilstånd
Version	Variant för svarsalternativ, 1
Nivå	Variant för svarsalternativ, 1
Representation	Ej aktuellt

önskad arbetstid för personer utan arbete, grupperad

Namn	önskad arbetstid för personer utan arbete, grupperad
Definition	Önskad arbetstid för personer utan arbete, grupperad
Beskrivning	Variabeln är beräknad utifrån Arbl5
Standard	Produktstandard
Utgivare av standard	
Ägare	Arbetskraftsundersökningar
Kopplingsvariabel	Nej
Kommentar	
Referenstid	
Summerbar	Nej
Arkiveras	Ja
Dimension	Nej
Operationell definition	Variabeln är beräknad utifrån Arbl5

Värde mängd

Klassifikation/värde mängd	Arbetskraftsundersökningen
Version	TimGrupp08
Nivå	TimGrupp08
Representation	Ej aktuellt

önskad arbetstid totalt, sysselsatta

Namn	önskad arbetstid totalt, sysselsatta
Definition	Hur många timmar per vecka skulle du vilja arbeta? Sysselsatta
Beskrivning	Omb2a/aa
Standard	Produktstandard
Utgivare av standard	
Ägare	Arbetskraftsundersökningar
Kopplingsvariabel	Nej
Kommentar	
Referenstid	
Summerbar	Nej
Arkiveras	Ja
Dimension	Nej
Operationell definition	Omb2a/aa

Värde mängd

Klassifikation/värde mängd	Arbetskraftsundersökningen
Version	TimmarPb0
Nivå	TimmarPb0
Representation	Ej aktuellt

önskad arbetstid, personer utan arbete

Namn	önskad arbetstid, personer utan arbete
Definition	Hur många timmar per vecka skulle du vilja arbeta? Personer utan arbete

Beskrivning	Arb15
Standard	Produktstandard
Utgivare av standard	
Ägare	Arbetskraftsundersökningar
Kopplingsvariabel	Nej
Kommentar	
Referenstid	
Summerbar	Nej
Arkiveras	Ja
Dimension	Nej
Operationell definition	Arb15

Värdeomängd

Klassifikation/värdeomängd	Arbetskraftsundersökningen
Version	TimmarPbEj0
Nivå	TimmarPbEj0
Representation	Ej aktuellt

önskar öka arbetstiden genom annat arbete hos nuvarande arbetsgivare

Namn	önskar öka arbetstiden genom annat arbete hos nuvarande arbetsgivare
Definition	Önskar öka arbetstiden genom annat arbete hos nuvarande arbetsgivare
Beskrivning	Enligt fråga Omb3. Värdet 1 betyder ja.
Standard	Produktstandard
Utgivare av standard	
Ägare	Arbetskraftsundersökningar
Kopplingsvariabel	Nej
Kommentar	
Referenstid	
Summerbar	Nej
Arkiveras	Ja
Dimension	Nej
Operationell definition	Enligt fråga Omb3. Värdet 1 betyder ja.

Värdeomängd

Klassifikation/värdeomängd	Arbetskraftsundersökningen
Version	HurOka1
Nivå	HurOka1
Representation	Ej aktuellt

önskar öka arbetstiden genom att arbeta fler timmar i nuvarande arbete

Namn	önskar öka arbetstiden genom att arbeta fler timmar i nuvarande arbete
Definition	Önskar öka arbetstiden genom att arbeta fler timmar i nuvarande arbete
Beskrivning	Enligt fråga Omb3. Värdet 3 betyder ja.
Standard	Produktstandard
Utgivare av standard	
Ägare	Arbetskraftsundersökningar
Kopplingsvariabel	Nej
Kommentar	
Referenstid	
Summerbar	Nej
Arkiveras	Nej

Dimension Nej
 Operationell definition Enligt fråga Omb3. Värdet 3 betyder ja.

Värdeomängd

Klassifikation/värdeomängd Arbetskraftsundersökningen
 Version HurOka3
 Nivå HurOka3
 Representation Ej aktuellt

önskar öka arbetstiden genom att byta arbetsgivare

Namn önskar öka arbetstiden genom att byta arbetsgivare
 Definition Önskar öka arbetstiden genom att byta arbetsgivare
 Beskrivning Enligt fråga Omb3. Värdet 2 betyder ja.
 Standard Produktstandard
 Utgivare av standard
 Ägare Arbetskraftsundersökningar
 Kopplingsvariabel Nej
 Kommentar
 Referenstid
 Summerbar Nej
 Arkiveras Ja
 Dimension Nej
 Operationell definition Enligt fråga Omb3. Värdet 2 betyder ja.

Värdeomängd

Klassifikation/värdeomängd Arbetskraftsundersökningen
 Version HurOka2
 Nivå HurOka2
 Representation Ej aktuellt

önskar öka arbetstiden genom att ha ett extraarbete/bisyssla

Namn önskar öka arbetstiden genom att ha ett extraarbete/bisyssla
 Definition Önskar öka arbetstiden genom att ha ett extraarbete/bisyssla
 Beskrivning Enligt fråga Omb3. Värdet 4 betyder ja.
 Standard Produktstandard
 Utgivare av standard
 Ägare Arbetskraftsundersökningar
 Kopplingsvariabel Nej
 Kommentar
 Referenstid
 Summerbar Nej
 Arkiveras Ja
 Dimension Nej
 Operationell definition Enligt fråga Omb3. Värdet 4 betyder ja.

Värdeomängd

Klassifikation/värdeomängd Arbetskraftsundersökningen
 Version HurOka4
 Nivå HurOka4
 Representation Ej aktuellt

önskemål om att förändra antalet arbetstimmar (totalt i både huvud- och bisyssla

Namn	önskemål om att förändra antalet arbetstimmar (totalt i både huvud- och bisyssla
Definition	Skulle du vilja förändra antalet timmar du arbetar (totalt i både huvud- och bisyssla)?
Beskrivning	Omb1a/aa
Standard	Produktstandard
Utgivare av standard	
Ägare	Arbetskraftsundersökningar
Kopplingsvariabel	Nej
Kommentar	
Referenstid	
Summerbar	Nej
Arkiveras	Ja
Dimension	Nej
Operationell definition	Omb1a/aa

Värdeomängd

Klassifikation/värdeomängd	Arbetskraftsundersökningen
Version	JaNejPb
Nivå	JaNejPb
Representation	Ej aktuellt

önskemål om heltidsarbete om lämplig barntillsyn fanns

Namn	önskemål om heltidsarbete om lämplig barntillsyn fanns
Definition	Skulle du vilja arbeta heltid om det fanns lämplig barntillsyn?
Beskrivning	Hu20
Standard	Produktstandard
Utgivare av standard	
Ägare	Arbetskraftsundersökningar
Kopplingsvariabel	Nej
Kommentar	
Referenstid	
Summerbar	Nej
Arkiveras	Ja
Dimension	Nej
Operationell definition	Hu20

Värdeomängd

Klassifikation/värdeomängd	Arbetskraftsundersökningen
Version	JaNejPb
Nivå	JaNejPb
Representation	Ej aktuellt

önskemål om heltidsarbete om annan lämplig tillsyn och omvårdnad fanns

Namn	önskemål om heltidsarbete om annan lämplig tillsyn och omvårdnad fanns
Definition	Skulle du vilja arbeta heltid om det fanns annan lämplig tillsyn och omvårdnad?
Beskrivning	Hu21
Standard	Produktstandard

Utgivare av standard	
Ägare	Arbetskraftsundersökningar
Kopplingsvariabel	Nej
Kommentar	
Referenstid	
Summerbar	Ja
Arkiveras	Nej
Dimension	Nej
Operationell definition	Hu21

Värdeomängd

Klassifikation/värdeomängd	Arbetskraftsundersökningen
Version	JaNejPb
Nivå	JaNejPb
Representation	Ej aktuellt

önskemål om heltidsarbete om lämplig barntillsyn och annan tillsyn fanns

Namn	önskemål om heltidsarbete om lämplig barntillsyn och annan tillsyn fanns
Definition	Skulle du vilja arbeta heltid om det fanns lämplig barntillsyn och annan tillsyn och omvårdnad?

Beskrivning	Hu22
Standard	Produktstandard

Utgivare av standard	
Ägare	Arbetskraftsundersökningar
Kopplingsvariabel	Nej
Kommentar	
Referenstid	
Summerbar	Nej
Arkiveras	Ja
Dimension	Nej
Operationell definition	Hu22

Värdeomängd

Klassifikation/värdeomängd	Arbetskraftsundersökningen
Version	JaNejPb
Nivå	JaNejPb
Representation	Ej aktuellt

önskemål om heltidsarbete om lämplig barntillsyn/annan tillsyn fanns

Namn	önskemål om heltidsarbete om lämplig barntillsyn/annan tillsyn fanns
Definition	Skulle du vilja arbeta heltid om det fanns lämplig barntillsyn och/eller annan tillsyn och omvårdnad?

Beskrivning	1 om Hu20 eller Hu21 eller Hu22=1 2 om Hu20 eller Hu21 eller Hu22=2 8 om Hu20 eller Hu21 eller Hu22=8 9 om Hu20 eller Hu21 eller Hu22=9
-------------	---

Standard	Produktstandard
----------	-----------------

Utgivare av standard	
Ägare	Arbetskraftsundersökningar
Kopplingsvariabel	Nej

Kommentar	
Referenstid	
Summerbar	Nej
Arkiveras	Ja
Dimension	Nej
Operationell definition	1 om Hu20 eller Hu21 eller Hu22=1 2 om Hu20 eller Hu21 eller Hu22=2 8 om Hu20 eller Hu21 eller Hu22=8 9 om Hu20 eller Hu21 eller Hu22=9

Värde mängd

Klassifikation/värde mängd	Arbetskraftsundersökningen
Version	JaNejPb
Nivå	JaNejPb
Representation	Ej aktuellt

önskemål om mer arbete, antal timmar

Namn	önskemål om mer arbete, antal timmar
Definition	Med hur många timmar per vecka skulle du vilja öka din arbetstid?
Beskrivning	Om SysHaMerArb=1 och Hu8=(9 eller 11) så $\text{SysHaMerArbTim} = (\text{Omb2a/aa} - (\text{At13} + \text{BiVanlTim}))$ Om SysHaMerArb=1 och Hu8 ej = (9 eller 11) så $\text{SysHaMerArbTim} = (\text{Omb2a/aa} - (\text{HuVanlTim} + \text{BiVanlTim}))$

Standard Produktstandard

Utgivare av standard

Ägare Arbetskraftsundersökningar

Kopplingsvariabel Nej

Kommentar

Referenstid

Summerbar Nej

Arkiveras Ja

Dimension Nej

Operationell definition Om SysHaMerArb=1 och Hu8=(9 eller 11) så $\text{SysHaMerArbTim} = (\text{Omb2a/aa} - (\text{At13} + \text{BiVanlTim}))$ Om SysHaMerArb=1 och Hu8 ej = (9 eller 11) så $\text{SysHaMerArbTim} = (\text{Omb2a/aa} - (\text{HuVanlTim} + \text{BiVanlTim}))$ **Värde mängd**

Klassifikation/värde mängd	Arbetskraftsundersökningen
Version	TimmarPbEj0
Nivå	TimmarPbEj0
Representation	Ej aktuellt

önskemål om mindre arbete, antal timmar

Namn	önskemål om mindre arbete, antal timmar
Definition	Med hur många timmar per vecka skulle du vilja minska din arbetstid?
Beskrivning	Om SysHaMindreArb=1 och Hu8=(9 eller 11) så $\text{SysHaMindreArbTim} = (\text{Omb2a/aa} - (\text{At13} + \text{BiVanlTim}))$ Om SysHaMindreArb=1 och Hu8 ej=(9 eller 11) så $\text{SysHaMindreArbTim} = (\text{Omb2a/aa} - (\text{HuVanlTim} + \text{BiVanlTim}))$

Standard Produktstandard

Utgivare av standard

Ägare Arbetskraftsundersökningar

Kopplingsvariabel Nej

Kommentar	
Referenstid	
Summerbar	Nej
Arkiveras	Ja
Dimension	Nej
Operationell definition	Om SysHaMindreArb=1 och Hu8=(9 eller 11) så SysHaMindreArbTim = (Omb2a/aa - (At13 + BiVanlTim) Om SysHaMindreArb=1 och Hu8 ej=(9 eller 11) så SysHaMindreArbTim = (Omb2a/aa - (HuVanlTim + BiVanlTim))

Värde mängd

Klassifikation/värde mängd	Arbetskraftsundersökningen
Version	TimmarPbEj0
Nivå	TimmarPbEj0
Representation	Ej aktuellt

överenskommen arbetstid i bisysslan

Namn	överenskommen arbetstid i bisysslan
Definition	Hur många timmar per vecka ska du arbeta enligt överenskommelse i din bisyssla?
Beskrivning	Bi10
Standard	Produktstandard
Utgivare av standard	
Ägare	Arbetskraftsundersökningar
Kopplingsvariabel	Nej
Kommentar	
Referenstid	
Summerbar	Nej
Arkiveras	Ja
Dimension	Nej
Operationell definition	Bi10

Värde mängd

Klassifikation/värde mängd	Arbetskraftsundersökningen
Version	TimmarPbEj0_777
Nivå	TimmarPbEj0_777
Representation	Ej aktuellt

överenskommen arbetstid i huvudsysslan, anställda

Namn	överenskommen arbetstid i huvudsysslan, anställda
Definition	Hur många timmar per vecka ska du arbeta enligt överenskommelse (i huvudsysslan)? Anställda
Beskrivning	Hu30. Ställs till anställda (FF, FT, TA) exkl. kallas vid behov och tillfälligt arbete referensveckan (Hu8=9 eller 11).
Standard	Produktstandard
Utgivare av standard	
Ägare	Arbetskraftsundersökningar
Kopplingsvariabel	Nej
Kommentar	
Referenstid	
Summerbar	Nej

Arkiveras Ja
 Dimension Nej
 Operationell definition Hu30

Värde­mängd

Klassifikation/värde­mängd Arbetskraftsundersökningen
 Version TimmarPbEj0_777
 Nivå TimmarPbEj0_777
 Representation Ej aktuellt

övertid med ersättning i huvudsysslan, anställda

Namn övertid med ersättning i huvudsysslan, anställda
 Definition Hade du någon övertid (i huvudsysslan) som du får ersättning för i tid eller pengar? Anställda
 Beskrivning At6a/aa
 Standard Produktstandard
 Utgivare av standard
 Ägare Arbetskraftsundersökningar
 Kopplingsvariabel Nej
 Kommentar
 Referenstid
 Summerbar Nej
 Arkiveras Ja
 Dimension Nej
 Operationell definition At6a/aa

Värde­mängd

Klassifikation/värde­mängd Arbetskraftsundersökningen
 Version JaNejPb
 Nivå JaNejPb
 Representation Ej aktuellt

övertid totalt i huvudsysslan, anställda

Namn övertid totalt i huvudsysslan, anställda
 Definition Hade du någon övertid/mertid med eller utan ersättning? Anställda
 Beskrivning 1 om At6a/aa=1 och/eller At9a/aa=1, annars 2 om At6a/aa=2 och/eller At9a/aa=2 Om inget av ovanstående är uppfyllt: 8 om At6a/aa eller At9a/aa=8
 9 om At6a/aa eller At9a/aa=9
 Standard Produktstandard
 Utgivare av standard
 Ägare Arbetskraftsundersökningar
 Kopplingsvariabel Nej
 Kommentar
 Referenstid
 Summerbar Nej
 Arkiveras Ja
 Dimension Nej
 Operationell 1 om At6a/aa=1 och/eller At9a/aa=1, annars 2 om At6a/aa=2 och/eller

definition At9a/aa=2 Om inget av ovanstående är uppfyllt: 8 om At6a/aa eller At9a/aa=8
9 om At6a/aa eller At9a/aa=9

Värde mängd

Klassifikation/värde mängd Arbetskraftsundersökningen
Version JaNejPb
Nivå JaNejPb
Representation Ej aktuellt

övertid utan ersättning i huvudsysslan, anställda

Namn övertid utan ersättning i huvudsysslan, anställda
Definition Hade du någon övertid (i huvudsysslan) som du inte får ersättning för i tid
eller pengar? Anställda
Beskrivning At9a/aa
Standard Produktstandard
Utgivare av standard
Ägare Arbetskraftsundersökningar
Kopplingsvariabel Nej
Kommentar
Referenstid
Summerbar Nej
Arkiveras Ja
Dimension Nej
Operationell definition At9a/aa

Värde mängd

Klassifikation/värde mängd Arbetskraftsundersökningen
Version JaNejPb
Nivå JaNejPb
Representation Ej aktuellt

Värdemängder

AkStatus05

Klassifikation Arbetskraftsundersökningen

Version AkStatus05

Nivå AKstatus05

Värden

Kod Text

1 ej i AK (utom grad EX)

2 i arbete

3 frånvarande

4 arbetslösa

5 Ej i AK (grad EX)

AMPP2b10

Klassifikation Arbetskraftsundersökningen

Version AMPP2b10

Nivå AMPP2b10

Värden

Kod Text

1 Samma aktivitet (som den tillfälliga anställningen)

2 Annan aktivitet (har både arbete och deltar i aktivitet hos AF)

8 Vet ej

9 Vill inte svara

AMPP410

Klassifikation Arbetskraftsundersökningen

Version AMPP410

Nivå AMPP410

Värden

Kod Text

1 Lön från arbetsgivare eller uttag ur eget företag

2 Via försäkringskassan (t.ex. aktivitetsstöd eller utvecklingsersättning)

3 A-kassa, försörjningsstöd (socialbidrag) eller dylikt

4 Annan form at bidrag eller stöd

8 Vet ej

9 Vill inte svara

AMPP510

Klassifikation Arbetskraftsundersökningen

Version AMPP510

Nivå AMPP510

Värden

Kod Text

1 Arbetsmarknadsutbildning

2 Förberedande utbildning

- 3 Ungdomsgaranti för ungdomar 20-24 år
- 4 Arbetslivsinriktad rehabilitering
- 5 Aktiviteter inom vägledning och platsförmedling
- 6 Projekt med arbetsmarknadspolitisk inriktning
- 7 Arbetspraktik, Arbetsträning, Förstärkt arbetsträning
- 8 Jobb- och utvecklingsgarantin
- 9 Lyftet
- 10 Arbetslivsintroduktion
- 11 Har Jobbcoach
- 12 Start av näringsverksamhet (starta eget bidrag)
- 23 Anställningsstöd, Instegsjobb, Nystartsjobb, Särskilt nystartsjobb
- 87 Övriga Arbetsmarknadspolitiska program
- 88 Vet ej
- 98 Övrigt
- 99 Partiellt bortfall

AMPP6a10

Klassifikation Arbetskraftsundersökningen

Version AMPP6a10

Nivå AMPP6a10

Värden

- | Kod | Text |
|-----|------------------------------------|
| 1 | Grundskolenivå (ISCED 2) |
| 2 | Gymnasial nivå (ISCED 3) |
| 3 | Eftergymnasial nivå (ISCED 4 el 5) |
| 4 | Övrigt |
| 8 | Vet ej |
| 9 | Vill inte svara |

AMPTY10

Klassifikation Arbetskraftsundersökningen

Version AMPTY10

Nivå AMPTY10

Värden

- | Kod | Text |
|-----|--|
| 1 | Arbetsmarknadsutbildning |
| 2 | Förberedande utbildning |
| 3 | Ungdomsgaranti för ungdomar 20-24 år |
| 4 | Arbetslivsinriktad rehabilitering |
| 5 | Aktiviteter inom vägledning och platsförmedling |
| 6 | Projekt med arbetsmarknadspolitisk inriktning |
| 7 | Arbetspraktik, Arbetsträning, Förstärkt arbetsträning |
| 8 | Jobb- och utvecklingsgarantin |
| 9 | Lyftet |
| 10 | Arbetslivsintroduktion |
| 11 | Har Jobbcoach |
| 12 | Start av näringsverksamhet (starta eget bidrag) |
| 23 | Anställningsstöd, Instegsjobb, Nystartsjobb, Särskilt nystartsjobb |

- 87 Övriga Arbetsmarknadspolitiska program
- 88 Vet ej
- 98 Övrigt
- 99 Partiellt bortfall

AnstTyp05

Klassifikation Arbetskraftsundersökningen
Version AnstTyp05
Nivå AnstTyp05

Värden

- | Kod | Text |
|-----|--|
| 1 | Tidsbegränsad |
| 2 | Tidsbegränsad med fast tjänst i botten |
| 3 | Fast/tillsvidare |

AntAnst05

Klassifikation Arbetskraftsundersökningen
Version AntAnst05
Nivå AntAnst05

Värden

- | Kod | Text |
|-----|-----------------------------------|
| 1 | 1 anställd |
| 10 | 10 anställda |
| 11 | 11-19 anställda |
| 12 | 20-49 anställda |
| 13 | 50-99 anställda |
| 14 | 100-499 anställda |
| 15 | 500 eller fler anställda |
| 16 | Vet ej, men färre än 11 anställda |
| 17 | Vet ej, men fler än 10 anställda |
| 2 | 2 anställda |
| 3 | 3 anställda |
| 4 | 4 anställda |
| 5 | 5 anställda |
| 6 | 6 anställda |
| 7 | 7 anställda |
| 8 | 8 anställda |
| 88 | Vet ej |
| 9 | 9 anställda |
| 99 | Partiellt bortfall |

Ar

Klassifikation Arbetskraftsundersökningen
Version Ar
Nivå Ar

Värden

- | Kod | Text |
|------|---------|
| 1900 | År 1900 |

1901 År 1901
1902 År 1902
1903 År 1903
1904 År 1904
1905 År 1905
1906 År 1906
1907 År 1907
1908 År 1908
1909 År 1909
1910 År 1910
1911 År 1911
1912 År 1912
1913 År 1913
1914 År 1914
1915 År 1915
1916 År 1916
1917 År 1917
1918 År 1918
1919 År 1919
1920 År 1920
1921 År 1921
1922 År 1922
1923 År 1923
1924 År 1924
1925 År 1925
1926 År 1926
1927 År 1927
1928 År 1928
1929 År 1929
1930 År 1930
1931 År 1931
1932 År 1932
1933 År 1933
1934 År 1934
1935 År 1935
1936 År 1936
1937 År 1937
1938 År 1938
1939 År 1939
1940 År 1940
1941 År 1941
1942 År 1942
1943 År 1943
1944 År 1944
1945 År 1945
1946 År 1946
1947 År 1947
1948 År 1948
1949 År 1949

1950 År 1950
1951 År 1951
1952 År 1952
1953 År 1953
1954 År 1954
1955 År 1955
1956 År 1956
1957 År 1957
1958 År 1958
1959 År 1959
1960 År 1960
1961 År 1961
1962 År 1962
1963 År 1963
1964 År 1964
1965 År 1965
1966 År 1966
1967 År 1967
1968 År 1968
1969 År 1969
1970 År 1970
1971 År 1971
1972 År 1972
1973 År 1973
1974 År 1974
1975 År 1975
1976 År 1976
1977 År 1977
1978 År 1978
1979 År 1979
1980 År 1980
1981 År 1981
1982 År 1982
1983 År 1983
1984 År 1984
1985 År 1985
1986 År 1986
1987 År 1987
1988 År 1988
1989 År 1989
1990 År 1990
1991 År 1991
1992 År 1992
1993 År 1993
1994 År 1994
1995 År 1995
1996 År 1996
1997 År 1997
1998 År 1998

1999 År 1999
2000 År 2000
2001 År 2001
2002 År 2002
2003 År 2003
2004 År 2004
2005 År 2005
2006 År 2006
2007 År 2007
2008 År 2008
2009 År 2009
2010 År 2010
2011 År 2011
2012 År 2012
2013 År 2013
2014 År 2014
2015 År 2015
2016 År 2016
2017 År 2017
2018 År 2018
2019 År 2019
2020 År 2020

8888 Vet ej

9999 Partiellt bortfall

ArbStatus08

Klassifikation Arbetskraftsundersökningen

Version ArbStatus08

Nivå ArbStatus08

Värden

Kod Text

1 ej i AK (utom grad EX)

2 i arbete

3 frånvarande

4 arbetslösa

5 Ej i AK (grad EX)

ArHuvudVerk

Klassifikation Arbetskraftsundersökningen

Version ArHuvudVerk

Nivå ArHuvudVerk

Värden

Kod Text

1 Förvärvsarbetande

2 Studerande

3 Arbetssökande

4 Hemarbetande/vård av barn eller vuxna närstående

5 Värnpliktig/Civilpliktig

- 6 Ledig
- 7 Pensionär
- 8 Sjuk/sjukersättning/förtidspension
- 9 Intagen för vård
- 88 Vet ej
- 98 Övrigt
- 99 Partiellt bortfall

Aux_ald

Klassifikation Arbetskraftsundersökningen

Version Aux_ald

Nivå Aux_ald

Värden

Kod Text

- 1 15 år, M
- 10 55-59 år, M
- 11 60-64 år, M
- 12 65-69 år, M
- 13 70-74 år, M
- 14 15 år, Kv
- 15 16-19 år, Kv
- 16 20-24 år, Kv
- 17 25-29 år, Kv
- 18 30-34 år, Kv
- 19 35-39 år, Kv
- 2 16-19 år, M
- 20 40-44 år, Kv
- 21 45-49 år, Kv
- 22 50-54 år, Kv
- 23 55-59 år, Kv
- 24 60-64 år, Kv
- 25 65-69 år, Kv
- 26 70-74 år, Kv
- 3 20-24 år, M
- 4 25-29 år, M
- 5 30-34 år, M
- 6 35-39 år, M
- 7 40-44 år, M
- 8 45-49 år, M
- 9 50-54 år, M

Aux_ams

Klassifikation Arbetskraftsundersökningen

Version Aux_ams

Nivå Aux_ams

Värden

Kod Text

- 1 Arbetslös enligt AMS

2 Övriga

Aux_fodland

Klassifikation Arbetskraftsundersökningen

Version Aux_fodland

Nivå Aux_fodland

Värden

Kod Text

- 1 Svenskfödd
- 2 Född i övriga Norden (Finland, Danmark, Norge, Island)
- 3 Född i Europa utom Norden
- 4 Född i övriga världen

Aux_lan

Klassifikation Arbetskraftsundersökningen

Version Aux_lan

Nivå Aux_lan

Värden

Kod Text

- 1 01 Stockholms län exkl. Stockholms kommun
- 10 13 Hallands län
- 11 14 Västra Götalands län exkl. Göteborgs kommun
- 12 17 Värmlands län
- 13 18 Örebro län
- 14 19 Västmanlands län
- 15 20 Dalarnas län
- 16 21 Gävleborgs län
- 17 22 Västernorrlands län
- 18 23 Jämtlands län
- 19 24 Västerbottens län
- 2 03 Uppsala län
- 20 25 Norrbottens län
- 21 0180 Stockholms kommun
- 22 1280 Malmö kommun
- 23 1480 Göteborgs kommun
- 24 Kommunerna 1214, 1257, 1260, 1275, 1276, 1277, 1278, 1282, 1283, 1284, 1292
- 25 Kommunerna 1256, 1272, 1273, 1290, 1293
- 26 Kommunerna 1230-1231, 1233, 1261-1267, 1270, 1281, 1285-1287, 1291
- 3 04 Södermanlands län
- 4 05 Östergötlands län
- 5 06 Jönköpings län
- 6 07 Kronobergs län
- 7 08 Kalmar län
- 8 09 Gotlands län
- 9 10 Blekinge län

Aux_sni

Klassifikation Arbetskraftsundersökningen

Version Aux_sni

Nivå Aux_sni

Värden

Kod Text

- 1 01-02, 05, 10-14, 40-41, 45
- 2 15-26, 27, 36
- 3 28, 29-35
- 4 51-52, 60-64
- 5 65-67, 70-72, 74
- 6 73, 75, 80, 85, 91
- 7 37, 50, 55, 90, 92-93, 95, 99
- 8 00 = ej sysselsatta och/eller SNI saknas

BarnAntal05

Klassifikation Arbetskraftsundersökningen

Version BarnAntal05

Nivå BarnAntal05

Värden

Kod Text

- 1 1 barn
- 10 10 barn
- 11 11 barn
- 12 12 barn
- 13 13 barn
- 14 14 barn
- 15 15 barn
- 16 16 barn
- 17 17 barn
- 18 18 barn
- 19 19 barn
- 2 2 barn
- 20 20 barn
- 3 3 barn
- 4 4 barn
- 5 5 barn
- 6 6 barn
- 7 7 barn
- 8 8 barn
- 88 Vet ej
- 9 9 barn
- 99 Partiellt bortfall

BarnAntal08

Klassifikation Arbetskraftsundersökningen

Version BarnAntal08

Nivå BarnAntal08

Värden

Kod Text

0	Inga barn
1	1 barn
10	10 barn
11	11 barn
12	12 barn
13	13 barn
14	14 barn
15	15 barn
16	16 barn
17	17 barn
18	18 barn
19	19 barn
2	2 barn
20	20 barn
3	3 barn
4	4 barn
5	5 barn
6	6 barn
7	7 barn
8	8 barn
88	Vet ej
9	9 barn
99	Partiellt bortfall

BarnAntalGrp

Klassifikation Arbetskraftsundersökningen
Version BarnAntalGrp
Nivå BarnAntalGrp

Värden

Kod	Text
0	0 barn
1	1 barn
10	10 barn
2	2 barn
3	3 barn
4	4 barn
5	5 barn
6	6 barn
7	7 barn
8	8 barn
9	9 barn
99	Partiellt bortfall

BarnAntalGrp

Klassifikation Arbetskraftsundersökningen
Version BarnAntalGrp
Nivå BarnAntalGrp

Värden

Kod	Text
0	0 barn
1	1 barn
10	10 barn
2	2 barn
3	3 barn
4	4 barn
5	5 barn
6	6 barn
7	7 barn
8	8 barn
9	9 barn
99	Partiellt bortfall

DelSkal11

Klassifikation	Arbetskraftsundersökningen
Version	DelSkal11
Nivå	DelSkal

Värden

Kod	Text
1	Studier
2	Egen sjukdom/nedsatt arbetsförmåga
3	Tar hand om / vårdar BARN (t.ex. föräldraledig, fosterförälder)
4	Tar hand om / vårdar VUXNA närstående (t.ex. oavlönad anhörigvård)
5	Tar hand om / vårdar BARN och VUXNA närstående
6	Lämpligt heltidsarbete saknas/söker heltid
7	Har flera jobb
8	Arbetet är för fysiskt och/eller psykiskt krävande
88	Vet ej
9	Vill inte heltidsarbeta, uppger inget skäl
98	Övrigt
99	Partiellt bortfall

EjArbMerSkal

Klassifikation	Arbetskraftsundersökningen
Version	EjArbMerSkal
Nivå	EjArbMerSkal

Värden

Kod	Text
1	Studier
2	Värnplikt/civilplikt
3	Kunde inte lämna nuvarande arbete så snabbt pga uppsägningstid
4	Egen sjukdom eller handikapp
5	Personliga eller familjeskäl
88	Vet ej
98	Övrigt
99	Partiellt bortfall

EjKanSkal11

Klassifikation Arbetskraftsundersökningen

Version EjKanSkal11

Nivå EjKanSkal11

Värden

Kod Text

- 1 Studier
- 2 Värnplikt/civilplikt i annat land än Sverige
- 3 Egen sjukdom eller handikapp
- 4 Personliga eller familjeskäl
- 88 Vet ej
- 98 Övrigt
- 99 Partiellt bortfall

EjSokVillSkal

Klassifikation Arbetskraftsundersökningen

Version EjSokVillSkal

Nivå EjSokVillSkal

Värden

Kod Text

- 1 Ska börja nytt arbete om mer än 3 månader
- 10 Vård av vuxna anhöriga/släktingar
- 11 Vård av både barn och vuxna anhöriga/släktingar
- 12 Hushållsarbete
- 13 Värnplikt
- 14 Avvaktar studier/värnplikt/födelse/flytt
- 15 Ekonomiska skäl
- 16 Inte kommit sig för
- 17 Vill vara ledig
- 2 Väntar på att bli återanställd, kallas vid behov/ringer själv när jag vill jobba
- 3 Avvaktar svar på ansökan för mer än 4 veckor sedan
- 4 Lämpligt arbete saknas på orten
- 5 Små chanser att få arbete
- 6 Studier
- 7 Pensionär
- 8 Hälsoskäl
- 88 Vet ej
- 9 Vård av barn
- 98 Övrigt
- 99 Partiellt bortfall

EjSokVillSkal11

Klassifikation Arbetskraftsundersökningen

Version EjSokVillSkal11

Nivå EjSokVillSkal11

Värden

Kod Text

- 1 Ska börja nytt arbete om mer än 3 månader
- 10 Tar hand om / vårdar VUXNA närstående (t.ex. oavlönad anhörigvård)
- 11 Tar hand om / vårdar BARN och VUXNA närstående
- 12 Hushållsarbete
- 13 Värnplikt/civilplikt i annat land än Sverige
- 14 Avvaktar studier/värnplikt/födelse/flytt
- 15 Ekonomiska skäl
- 16 Inte kommit sig för
- 17 Vill vara ledig
- 2 Väntar på att bli återanställd, kallas vid behov/ringer själv när jag vill jobba
- 3 Avvaktar svar på ansökan för mer än 4 veckor sedan
- 4 Lämpligt arbete saknas på orten
- 5 Små chanser att få arbete
- 6 Studier
- 7 Pensionär
- 8 Hälsoskäl
- 88 Vet ej
- 9 Tar hand om / vårdar BARN (t.ex. föräldraledig, fosterförälder)
- 98 Övrigt
- 99 Partiellt bortfall

Exb1

Klassifikation Arbetskraftsundersökningen
Version Exb1
Nivå Exb1

Värden

Kod Text

- 1 Arbetsgivaren kontaktade up
- 2 Up kontaktade arbetsgivaren
- 3 Annat sätt
- 8 Vet ej
- 9 Partiellt bortfall

Exb2

Klassifikation Arbetskraftsundersökningen
Version Exb2
Nivå Exb2

Värden

Kod Text

- 1 Fick söka jobbet
- 2 Erbjöds jobbet
- 8 Vet ej
- 9 Partiellt bortfall

Exb3

Klassifikation Arbetskraftsundersökningen
Version Exb3
Nivå Exb3

Värden

Kod	Text
1	Sökte just det här jobbet
2	Sökte ett jobb hos den här arbetsgivaren
8	Vet ej
9	Partiellt bortfall

Exb406

Klassifikation	Arbetskraftsundersökningen
Version	Exb406
Nivå	Exb406

Värden

Kod	Text
1	Genom skola/utbildning som ordnade praktik
2	Praktikplats som övergick till jobb
3	Nytt tillfälligt arbete hos tidigare arbetsgivare
4	Tidigare extra arbete som blev jobb
5	Återgång till bostentjänst
6	Arbetsförmedling, anställd, släkting eller annan person förmedlade kontakten med arb.g.
7	Utbildning hos arbetsgivare som blev jobb
8	Vald till förtroendeuppdrag
9	Placerad med lönebidrag eller annan arbetsmarknadspolitisk jobbåtgärd
88	Vet ej
98	Övrigt
99	Partiellt bortfall

Exb7

Klassifikation	Arbetskraftsundersökningen
Version	Exb7
Nivå	Exb7

Värden

Kod	Text
1	Det fanns redan en ledig plats
2	Det var först vid up:s kontakt som arbetsgivaren började tänka på nyanställning
3	Det fanns redan någon slags överenskommelse om att up skulle få börja arbeta hos denna arbetsgivare
8	Vet ej
9	Partiellt bortfall

Exb9

Klassifikation	Arbetskraftsundersökningen
Version	Exb9
Nivå	Exb9

Värden

Kod	Text
1	Mindre än ett år sedan
2	1-2 år sedan

- 3 Mer än 2 år sedan
- 8 Vet ej
- 9 Partiellt bortfall

FackCOrg05

Klassifikation Arbetskraftsundersökningen
Version FackCOrg05
Nivå FackCOrg05

Värden

- | Kod | Text |
|-----|--------------------|
| 1 | LO |
| 2 | TCO |
| 3 | SACO |
| 4 | Övriga |
| 8 | Vet ej |
| 9 | Partiellt bortfall |

FackForb07

Klassifikation Arbetskraftsundersökningen
Version FackForb07
Nivå FackForb07

Värden

- | Kod | Text |
|-----|---|
| 1 | Byggnadsarbetareförbundet |
| 2 | Elektrikerförbundet |
| 3 | Fastighetsanställdas förbund |
| 4 | Grafiska fackförbundet - Mediafacket |
| 5 | Handelsanställdas förbund |
| 6 | Hotell- och Restaurangfacket |
| 8 | Kommunalarbetareförbundet |
| 9 | Livsmedelsarbetareförbundet |
| 11 | Musikerförbundet |
| 12 | Målareförbundet |
| 13 | Pappersindustriarbetareförbundet |
| 14 | SEKO (Facket för service och kommunikation) |
| 15 | Skogs- och Träfacket |
| 16 | Transportarbetareförbundet |
| 17 | IF-Metall |
| 20 | Doktorander och forskares förbund (DOFF) |
| 21 | Farmaciförbundet |
| 22 | Finansförbundet |
| 23 | Folkhögskolans lärarförbund (SFHL) |
| 24 | Försvarsförbundet (FF) |
| 25 | Försäkringstjänstemannaförbundet (FTF) |
| 26 | Journalistförbundet (SJF) |
| 27 | Läraryrket |
| 28 | Polisförbundet |
| 29 | SIF |

- 30 Skogs- och lantbrukstjänstemannaförbundet (SLF)
- 31 Kommunaltjänstemannaförbundet (SKTF)
- 32 Statstjänstemannaförbundet (ST)
- 33 Teaterförbundet (TF)
- 34 Tjänstemannaförbundet HTF
- 35 Tull-kust
- 36 Vårdförbundet
- 37 Yrkesmusikerförbundet (SYMF)
- 41 Agrifack
- 42 Lärarnas riksförbund (LR)
- 43 Akademikerförbundet (SSR)
- 44 Arbetsterapeuters förbund (FSA)
- 45 Arkitekter
- 46 Civilekonomerna (CR)
- 47 Civilingenjörsförbundet (CF)
- 48 DIK-förbundet
- 49 Farmaceutförbundet
- 50 Fartygsbefälsförening (SFBF)
- 51 Ingenjörsförbundet
- 52 JUSEK (Jurist- och samhällsvetareförbundet)
- 53 Kyrkans Akademikerförbund
- 54 Legitimerade sjukgymnasters riksförbund (LSR)
- 55 Läkarförbundet
- 56 Naturvetareförbundet
- 57 Officersförbundet
- 58 Psykologförbundet
- 59 Reservofficersförbundet (SROF)
- 60 Skogsakademikerna
- 61 Skolledarförbundet
- 62 Tandläkarförbundet
- 63 SACO:s Tjänstemannaförbund (SRAT)
- 64 SACO-förbundet Trafik och Järnväg (TJ)
- 65 Universitetsläraryrket (SULF)
- 66 Veterinärförbundet (SVF)
- 67 Sveriges Ingenjörer
- 70 Förbundet Sveriges Handelsrepresentanter (FSH)
- 71 Hamnarbetarförbundet
- 72 Lantbrukarnas riksförbund (LRF)
- 73 Ledarna
- 74 Svensk Pilotförening (SPF)
- 75 Lokala Samorganisationer (LS), Sveriges arbetares centralorganisation (SAC), Syndikalisterna
- 76 Svenskt Näringsliv
- 77 Småföretagarna
- 78 Kooperativa tjänstemän
- 79 Medlem i fackförbund, okänt vilket
- 80 Medarbetarförbundet, Sveriges Yrkesförarförbund
- 87 Utländskt fackförbund
- 88 Vet ej
- 98 Övrigt

99 Partiellt bortfall

FranDelV

Klassifikation Arbetskraftsundersökningen

Version FranDelV

Nivå FranDelV

Värden

Kod Text

0 Ej frånvarande del av veckan

1 Frånvarande del av veckan

FranHelV

Klassifikation Arbetskraftsundersökningen

Version FranHelV

Nivå FranHelV

Värden

Kod Text

0 Ej frånvarande hela veckan

1 Frånvarande hela veckan

FranSkal11

Klassifikation Arbetskraftsundersökningen

Version FranSkal11

Nivå FranSkal11

Värden

Kod Text

1 Sjuk/läkarbesök/tandläkarbesök

10 Annan tjänstledighet

2 Semester/lov för skolpersonal

21 Permitterad

22 Arbetsbrist

23 Arbetskonflikt

24 Olämpligt väder

25 Friårsledig

3 Värnplikt/civilplikt i annat land än Sverige

31 Flexledig

32 Kompledig/ledig mot inarbetning

33 Arbetstidens förläggning

34 Helgdag/helgdagsafton eller annan arbetsfri dag

35 Arbete i bisyssla

4 Repövning

5 Betald föräldraledighet vid födsel/adoption

6 Annan betald föräldraledighet

7 Obetald tjänstledighet för vård av barn

8 Ledig för studier utan lön

88 Vet ej

98 Övrigt

99 Partiellt bortfall

FranSkalAnst11

Klassifikation Arbetskraftsundersökningen

Version FranSkalAnst11

Nivå FranSkalAnst11

Värden

Kod	Text
1	Sjuk/läkarbesök/tandläkarbesök
10	Annan tjänstledighet
2	Semester/lov för skolpersonal
21	Permitterad
22	Arbetsbrist
23	Arbetskonflikt
24	Olämpligt väder
25	Friårsledig
3	Värnplikt/civilplikt i annat land än Sverige
31	Flexledig
32	Kompledig/ledig mot inarbetning
33	Arbetstidens förläggning
34	Helgdag/helgdagsafton eller annan arbetsfri dag
4	Repövning
5	Betald föräldraledighet vid födsel/adoption
6	Annan betald föräldraledighet
7	Obetald tjänstledighet för vård av barn
8	Ledig för studier utan lön
88	Vet ej
98	Övrigt
99	Partiellt bortfall

FranSkalFO11

Klassifikation Arbetskraftsundersökningen

Version FranSkalFO11

Nivå FranSkalFO11

Värden

Kod	Text
1	Sjuk/läkarbesök/tandläkarbesök
2	Semester
22	Arbetsbrist
24	Olämpligt väder
3	Värnplikt/civilplikt i annat land än Sverige
31	Flexledig
32	Kompledig/ledig mot inarbetning
33	Arbetstidens förläggning
34	Helgdag/helgdagsafton eller annan arbetsfri dag
35	Arbete i bisyssla
4	Repövning
5	Betald föräldraledighet vid födsel/adoption
6	Annan betald föräldraledighet

- 7 Obetald ledighet för vård av barn
- 8 Studier
- 88 Vet ej
- 98 Övrigt
- 99 Partiellt bortfall

Grad05

Klassifikation Arbetskraftsundersökningen
Version Grad05
Nivå Grad05

Värden

- Kod Text
- 11 FA, fast anställning i nuvarande arbete
 - 12 FT, tidsbegränsad anställning med fast tjänst i botten
 - 2 TA, tidsbegränsad anställning
 - 3 FÖ, företagare
 - 4 MH, medhjälpande hushållsmedlemmar
 - 5 SÅ, utan arbete men haft arbete senaste året
 - 6 UA, utan arbete och ej haft arbete senaste året
 - 7 EX, sjuk minst 1 år framåt eller intagen för vård minst 1 år framåt

GradK

Klassifikation Arbetskraftsundersökningen
Version GradK
Nivå GradK

Värden

- Kod Text
- 1 Fast/tillsvidareanställning
 - 2 Tidsbegränsad anställning med fast tjänst i botten
 - 3 Enbart en tidsbegränsad anställning
 - 4 Medhjälpande hushållsmedlem
 - 5 Företagare

HelDel05

Klassifikation Arbetskraftsundersökningen
Version HelDel05
Nivå HelDel05

Värden

- Kod Text
- 1 Heltid
 - 2 Deltid
 - 8 Vet ej
 - 9 Partiellt bortfall

HurOka0

Klassifikation Arbetskraftsundersökningen
Version HurOka0
Nivå HurOka0

Värden

Kod	Text
1	Svar på frågan finns
8	Vet ej
9	Partiellt bortfall

HurOka1

Klassifikation	Arbetskraftsundersökningen
Version	HurOka1
Nivå	HurOka1

Värden

Kod	Text
0	Nej
1	Ha annat arbete hos nuvarande arbetsgivare

HurOka2

Klassifikation	Arbetskraftsundersökningen
Version	HurOka2
Nivå	HurOka2

Värden

Kod	Text
0	Nej
2	Byta arbetsgivare

HurOka3

Klassifikation	Arbetskraftsundersökningen
Version	HurOka3
Nivå	HurOka3

Värden

Kod	Text
0	Nej
3	Arbeta fler timmar i nuvarande arbete

HurOka4

Klassifikation	Arbetskraftsundersökningen
Version	HurOka4
Nivå	HurOka4

Värden

Kod	Text
0	Nej
4	Ha extraarbete/bisyssla

HurOka8

Klassifikation	Arbetskraftsundersökningen
Version	HurOka8
Nivå	HurOka8

Värden

Kod	Text
0	Nej
8	Vet ej

HurOka9

Klassifikation	Arbetskraftsundersökningen
Version	HurOka9
Nivå	HurOka9

Värden

Kod	Text
0	Nej
9	Partiellt bortfall

HuvudVerk

Klassifikation	Arbetskraftsundersökningen
Version	HuvudVerk
Nivå	HuvudVerk

Värden

Kod	Text
1	Förvärvsarbetande
10	Intagen för vård mindre än 1 år framåt
11	Intagen för vård 1 år framåt eller mer
2	Studerande
3	Arbetssökande
4	Hemarbetande/vård av barn eller vuxna anhöriga
5	Värnpliktig
6	Ledig
7	Pensionär
8	Sjuk mindre än 1 år framåt
88	Vet ej
9	Långvarigt sjuk 1 år framåt eller mer
98	Övrigt
99	Partiellt bortfall

HuYrkStall

Klassifikation	Arbetskraftsundersökningen
Version	HuYrkStall
Nivå	HuYrkStall

Värden

Kod	Text
1	Anställd
2	Företagare
3	Medhjälpande hushållsmedlem

Inb1

Klassifikation	Arbetskraftsundersökningen
----------------	----------------------------

Version Inb1

Nivå Inb1

Värden

Kod Text

1 Samma arbete (plats/befattning) men anställningen är nu tidsbegränsad

2 Bytt arbete internt (bytt jobb inom samma företag)

8 Vet ej

9 Partiellt bortfall

Inb2

Klassifikation Arbetskraftsundersökningen

Version Inb2

Nivå Inb2

Värden

Kod Text

1 Samma arbete (plats/befattning) men anställningen är nu fast

2 Bytt arbete internt (bytt jobb inom samma företag)

8 Vet ej

9 Partiellt bortfall

Inb3

Klassifikation Arbetskraftsundersökningen

Version Inb3

Nivå Inb3

Värden

Kod Text

1 Samma jobb/befattning/arbete

2 Bytt till en ny TA eller FT hos samma arbetsgivare

8 Vet ej

9 Partiellt bortfall

Inb4

Klassifikation Arbetskraftsundersökningen

Version Inb4

Nivå Inb4

Värden

Kod Text

1 Samma jobb/plats/befattning

2 Bytt till en ny FF hos samma arbetsgivare

8 Vet ej

9 Partiellt bortfall

InternByte

Klassifikation Arbetskraftsundersökningen

Version InternByte

Nivå InternByte

Värden

Kod	Text
1	Samma jobb/plats/befattning
2	Bytt arbete internt
8	Vet ej
9	Partiellt bortfall

InternBytForm

Klassifikation	Arbetskraftsundersökningen
Version	InternBytForm
Nivå	InternBytForm

Värden

Kod	Text
1	Bytt från fast till tidsbegränsad anställning (FF förra gången och TA eller FT nu)
2	Bytt från tidsbegränsad till fast anställning (TA eller FT förra gången och FF nu)
3	Ej bytt anställningsform (TA eller FT förra gången och TA eller FT nu)
4	Ej bytt anställningsform (FF förra gången och FF nu)
8	Vet ej
9	Partiellt bortfall

IntroB

Klassifikation	Arbetskraftsundersökningen
Version	IntroB
Nivå	IntroB

Värden

Kod	Text
0	Ue ej anträffad
1	Ue själv
2	Ue:s make/maka/sambo
3	Ue:s föräldrar/syskon/barn i samma hushåll
4	Annan person
5	Vårdare

IntTyp08

Klassifikation	Arbetskraftsundersökningen
Version	IntTyp08
Nivå	InTyp08

Värden

Kod	Text
9	Bortfall på intervjutyp
1	Nyklass
2	Kontroll
3	Omklass

Iregion08

Klassifikation	Arbetskraftsundersökningen
Version	Iregion08

Nivå Iregion08

Värden

Kod	Text
08	DIH-adm
00	Region ospecificerad
01	Stockholm
06	Öst
07	Syd
09	Väst
11	Tvärs
13	Mitt
14	Nord
50	CATI
60	CATI
70	DIH-adm

Ja_Nej1

Klassifikation Arbetskraftsundersökningen

Version Ja_Nej1

Nivå Ja_Nej1

Värden

Kod	Text
0	Ingen uppgift
1	Ja
2	Nej
9	part bortfall

JaNej

Klassifikation Arbetskraftsundersökningen

Version JaNej

Nivå JaNej

Värden

Kod	Text
1	Ja/Finns
2	Nej

JaNejFran

Klassifikation Arbetskraftsundersökningen

Version JaNejFran

Nivå JaNejFran

Värden

Kod	Text
1	Ja/Finns
2	Nej
3	Arbete enbart i bisyssla under referensveckan
8	Vet ej
9	Partiellt bortfall

JaNejPb

Klassifikation Arbetskraftsundersökningen

Version JaNejPb

Nivå JaNejPb

Värden

Kod Text

1 Ja/Finns

2 Nej

8 Vet ej

9 Partiellt bortfall

JaNejSommarlov

Klassifikation Arbetskraftsundersökningen

Version JaNejSommarlov

Nivå JaNejSommarlov

Värden

Kod Text

1 Ja

2 Nej

3 Sommarlov

8 Vet ej

9 Partiellt bortfall

KBi1a

Klassifikation Arbetskraftsundersökningen

Version KBi1a

Nivå KBi1a

Värden

Kod Text

1 Ja/Finns

2 Nej

3 Samma arbetsgivare men bytt yrkesställning

8 Vet ej

9 Partiellt bortfall

KFack1a

Klassifikation Arbetskraftsundersökningen

Version KFack1a

Nivå KFack1a

Värden

Kod Text

1 Ja, oförändrat

2 Nej, bytt fackförbund

3 Nej, ej ansluten längre

8 Vet ej

9 Partiellt bortfall

KFam1

Klassifikation Arbetskraftsundersökningen

Version KFam1

Nivå KFam1

Värden

Kod Text

- 1 Gift
- 2 Sambo
- 3 Ensamstående
- 4 Ja, oförändrat
- 8 Vet ej
- 9 Partiellt bortfall

KFam2

Klassifikation Arbetskraftsundersökningen

Version KFam2

Nivå KFam2

Värden

Kod Text

- 1 Ja, oförändrat
- 2 Nej, tillkommit
- 3 Nej, lämnat
- 4 Nej, både lämnat och tillkommit
- 8 Vet ej
- 9 Partiellt bortfall

KFam2aj

Klassifikation Arbetskraftsundersökningen

Version KFam2aj

Nivå KFam2aj

Värden

Kod Text

- 0 Ingen ändring
- 1 Lämnat
- 8 Vet ej
- 9 Partiellt bortfall

KGrad

Klassifikation Arbetskraftsundersökningen

Version KGrad

Nivå KGrad

Värden

Kod Text

- 1 Ingen skillnad
- 2 Bytt anställningsform eller yrkesställning
- 3 Felregistrerad förra gången

KHu1a

Klassifikation Arbetskraftsundersökningen

Version KHu1a

Nivå KHu1a

Värden

Kod Text

1 Ja/Finns

2 Nej, felregistrerat namn förra gången

3 Nej, företaget har bytt namn

4 Nej, samma huvudsakliga arbetsgivare, men up har bytt arb.plats el arb.platsen har fått ny benämn.

5 Nej, inte up:s huvudsakliga arbetsgivare längre/tjänstledig för arbete med annat

6 Nej, up har slutat det jobbet, enbart bisysslan kvar nu

7 Felklassad förra gången

KHu1b

Klassifikation Arbetskraftsundersökningen

Version KHu1b

Nivå KHu1b

Värden

Kod Text

1 Ja/Finns

2 Nej, felregistrerad adress förra gången

3 Nej, arbetsplatsen har flyttat

4 Nej, up har bytt arbetsplats inom samma företag

8 Vet ej

9 Partiellt bortfall

KHu1b

Klassifikation Arbetskraftsundersökningen

Version KHu1b

Nivå KHu1b

Värden

Kod Text

1 Ja/Finns

2 Nej, felregistrerad adress förra gången

3 Nej, arbetsplatsen har flyttat

4 Nej, up har bytt arbetsplats inom samma företag

8 Vet ej

9 Partiellt bortfall

KHu8

Klassifikation Arbetskraftsundersökningen

Version KHu8

Nivå KHu8

Värden

Kod	Text
1	Ja/Finns
2	Nej, bytt typ av tidsbegränsad anställning
3	Nej, felregistrerad förra gången
8	Vet ej
9	Partiellt bortfall

LatentSok

Klassifikation	Arbetskraftsundersökningen
Version	LatentSok
Nivå	LatentSok

Värden

Kod	Text
1	latent arbetssökande
0	ej latent arbetssökande

LatSok

Klassifikation	Arbetskraftsundersökningen
Version	LatSok
Nivå	LatSok

Värden

Kod	Text
0	ej latent arbetssökande
1	latent arbetssökande

LatSokStud05

Klassifikation	Arbetskraftsundersökningen
Version	LatSokStud05
Nivå	LatSokStud05

Värden

Kod	Text
0	Ej arbetssökande heltidsstuderande
1	Arbetssökande heltidsstuderande

ManadPb

Klassifikation	Arbetskraftsundersökningen
Version	ManadPb
Nivå	ManadPb

Värden

Kod	Text
01	Januari
02	Februari
03	Mars
04	April
05	Maj
06	Juni

- 07 Juli
- 08 Augusti
- 09 September
- 10 Oktober
- 11 November
- 12 December
- 88 Vet ej
- 99 Partiellt bortfall

NyttArbNar

Klassifikation Arbetskraftsundersökningen
Version NyttArbNar
Nivå NyttArbNar

Värden

- Kod Text
- 1 Inom 3 månader
 - 2 Om mer än 3 månader

OkaMinska

Klassifikation Arbetskraftsundersökningen
Version OkaMinska
Nivå OkaMinska

Värden

- Kod Text
- 1 öka
 - 2 Minska
 - 8 Vet ej
 - 9 Partiellt bortfall

OmbSok

Klassifikation Arbetskraftsundersökningen
Version OmbSok
Nivå OmbSok

Värden

- Kod Text
- 0 Ej ombytessökande
 - 1 Ombytessökande

OtErsTyp

Klassifikation Arbetskraftsundersökningen
Version OtErsTyp
Nivå OtErsTyp

Värden

- Kod Text
- 1 Enbart i tid
 - 2 Enbart i pengar
 - 3 Kombination av tid och pengar

- 4 Schablonbelopp som lagts på lönen och/eller längre semester
- 5 Får ersättning, men vet ej om det blir i tid eller pengar
- 88 Vet ej
- 98 Övrigt
- 99 Partiellt bortfall

Procent

Klassifikation Arbetskraftsundersökningen

Version Procent

Nivå Procent

Värden

Kod	Text
1	1 procent
10	10 procent
100	100 procent
11	11 procent
12	12 procent
13	13 procent
14	14 procent
15	15 procent
16	16 procent
17	17 procent
18	18 procent
19	19 procent
2	2 procent
20	20 procent
21	21 procent
22	22 procent
23	23 procent
24	24 procent
25	25 procent
26	26 procent
27	27 procent
28	28 procent
29	29 procent
3	3 procent
30	30 procent
31	31 procent
32	32 procent
33	33 procent
34	34 procent
35	35 procent
36	36 procent
37	37 procent
38	38 procent
39	39 procent
4	4 procent
40	40 procent

41	41 procent
42	42 procent
43	43 procent
44	44 procent
45	45 procent
46	46 procent
47	47 procent
48	48 procent
49	49 procent
5	5 procent
50	50 procent
51	51 procent
52	52 procent
53	53 procent
54	54 procent
55	55 procent
56	56 procent
57	57 procent
58	58 procent
59	59 procent
6	6 procent
60	60 procent
61	61 procent
62	62 procent
63	63 procent
64	64 procent
65	65 procent
66	66 procent
67	67 procent
68	68 procent
69	69 procent
7	7 procent
70	70 procent
71	71 procent
72	72 procent
73	73 procent
74	74 procent
75	75 procent
76	76 procent
77	77 procent
78	78 procent
79	79 procent
8	8 procent
80	80 procent
81	81 procent
82	82 procent
83	83 procent
84	84 procent
85	85 procent

86	86 procent
87	87 procent
88	88 procent
888	Vet ej
89	89 procent
9	9 procent
90	90 procent
91	91 procent
92	92 procent
93	93 procent
94	94 procent
95	95 procent
96	96 procent
97	97 procent
98	98 procent
99	99 procent
999	Partiellt bortfall

Refman11

Klassifikation	Arbetskraftsundersökningen
Version	Refman11
Nivå	Refman11

Värden

Kod	Text
201101	201101
201102	201102
201103	201103
201104	201104
201105	201105
201106	201106
201107	201107
201108	201108
201109	201109
201110	201110
201111	201111
201112	201112

RekAter

Klassifikation	Arbetskraftsundersökningen
Version	RekAter
Nivå	RekAter

Värden

Kod	Text
1	Har arbetat tidigare hos nuvarande arbetsgivare, för mindre än ett år sedan
2	Har arbetat tidigare hos nuvarande arbetsgivare, för 1-2 år sedan
3	Har arbetat tidigare hos nuvarande arbetsgivare, för mer än 2 år sedan
4	Har inte arbetat tidigare hos nuvarande arbetsgivare
8	Vet ej

9 Partiellt bortfall

RekForm

Klassifikation Arbetskraftsundersökningen

Version RekForm

Nivå RekForm

Värden

Kod Text

- 1 Direkt rekrytering
- 2 Urvalsrekrytering
- 3 Anbudsrekrytering
- 4 Annan form av rekrytering
- 8 Vet ej
- 9 Partiellt bortfall

RekKanal

Klassifikation Arbetskraftsundersökningen

Version RekKanal

Nivå RekKanal

Värden

Kod Text

- 1 Kontakt med arbetsförmedlingens personal
- 2 Up letade själv i af:s platsbank, platsjournal, anslagstavla mm el skrev in sig i af:s sökandebank
- 3 Privat eller facklig arbetsförmedling
- 4 Annonser i dags- eller fackpress/på Internet/på texttv el annan massmediakanal
- 5 Tips från anhöriga, vänner/bekanta som inte arbetar på det aktuella företaget
- 6 Tips från anhöriga, vänner/bekanta som arbetar på det aktuella företaget
- 7 Arbetsgivaren kontaktade up
- 8 Up tog själv kontakt med arbetsgivaren
- 88 Vet ej
- 9 Up blev kontaktad av en rekryteringskonsult e.d. (head hunter)
- 98 Övrigt
- 99 Partiellt bortfall

RekPassiv

Klassifikation Arbetskraftsundersökningen

Version RekPassiv

Nivå RekPassiv

Värden

Kod Text

- 0 Ej passiv rekrytering
- 1 Passiv rekrytering

Resultatkod07

Klassifikation Arbetskraftsundersökningen

Version Resultatkod07

Nivå Resultatkod07

Värden

Kod	Text
11	Telefonintervju
12	Besöksintervju IVE till up
13	Intervju på annat språk, telefon
14	Intervju på annat språk, besök
15	Intervju, spårad gm besök + telefonintervju
40	Bortfall: Övrigt förhindrad
41	Bortfall: Sjukdom (tillfällig)
42	Bortfall: Institution
43	Bortfall: Fys-/psykiskt hinder
44	Bortfall: Språksvårigheter
49	Bortfall: Ständigt förhindrad
50	Bortfall: Övrigt oanträffad
51	Bortfall: Flyttat
52	Bortfall: Tillf. bortrest/ej anträffad
53	Bortfall: Kodlås/portlås
54	Bortfall: Hemligt telefonnummer
55	Bortfall: Saknar telefon
56	Bortfall: Meddelande lämnat på up:s telefonsvarare
57	Bortfall: Skyddad eller hemlig adress
59	Bortfall: Ständigt oanträffbar
60	Bortfall: Övrigt avböjt medverkan
61	Bortfall: Ej tid
62	Bortfall: Sekretess/integritet/register
63	Bortfall: Ställer aldrig upp
64	Bortfall: Frivilligheten
65	Bortfall: Undersökningens syfte
66	Bortfall: Varit med tidigare
67	Bortfall: Ej kont vid överenskom
68	Bortfall: Kräver ersättning
69	Bortfall: Ständiga vägrare
70	Bortfall: Boende utanför Europa sökes ej för intervju
90	Övertäckning: Övrig övertäckning
91	Övertäckning: Utomlands/emigrerat officiellt
92	Övertäckning: flyttat ur undersökningsområdet
93	Övertäckning: Avliden
94	Övertäckning: Utomlands/emigrerat inofficiellt
99	Övertäckning: Annan övertäckning

RotGr

Klassifikation	Arbetskraftsundersökningen
Version	RotGr
Nivå	RotGr

Värden

Kod	Text
1	1
2	2

3 3
4 4
5 5
6 6
7 7
8 8

SEI2005

Klassifikation Arbetskraftsundersökningen

Version SEI2005

Nivå SEI2005

Värden

Kod Text

11 Ej facklärd arbetare, varuproducerande
12 Ej facklärd arbetare, tjänsteproducerande
21 Facklärd arbetare, varuproducerande
22 Facklärd arbetare, tjänsteproducerande
33 Lägre tjänstemän I
36 Lägre tjänstemän II
46 Tjänstemän på mellannivå
56 Högre tjänstemän
57 Högre tjänstemän i ledande befattningar
60 Fria yrkesutövare med akademikeryrken
79 Företagare, ospec. antal anställda
88 Vet ej
89 Lantbrukare, ospec. areal
99 Partiellt bortfall

SlutSkal11

Klassifikation Arbetskraftsundersökningen

Version SlutSkal11

Nivå SlutSkal11

Värden

Kod Text

1 Personal- eller driftsinskränkning
10 Missnöje med arbetsförhållandena
11 Värnplikt/civilplikt
12 Långa resor/dåliga kommunikationer
13 Ville sluta
2 Nedläggning/konkurs/sålt företaget
3 Arbetet var tidsbegränsat
4 Ta hand om / vårda barn eller vuxna närstående
5 Andra personliga skäl/familjeskäl
6 Hälsoskäl
7 Studier
8 Förtida pension
88 Vet ej
9 Ålderspension

- 98 Övrigt
99 Partiellt bortfall

SokSatt0

Klassifikation Arbetskraftsundersökningen
Version SokSatt0
Nivå SokSatt0

Värden

- Kod Text
1 Svar på frågan finns
8 Vet ej
9 Partiellt bortfall

SokSatt1

Klassifikation Arbetskraftsundersökningen
Version SokSatt1
Nivå SokSatt1

Värden

- Kod Text
0 Nej
1 Kontakt med af:s personal för att hitta ett jobb

SokSatt10

Klassifikation Arbetskraftsundersökningen
Version SokSatt10
Nivå SokSatt10

Värden

- Kod Text
0 Nej
10 Gjorde test/prov, en anställningsintervju

SokSatt11

Klassifikation Arbetskraftsundersökningen
Version SokSatt11
Nivå SokSatt11

Värden

- Kod Text
0 Nej
11 Sökte efter mark, lokaler och utrustning för att starta eget

SokSatt12

Klassifikation Arbetskraftsundersökningen
Version SokSatt12
Nivå SokSatt12

Värden

- Kod Text
0 Nej

12 Sökte finansiering, tillstånd eller licenser för att starta eget

SokSatt13

Klassifikation Arbetskraftsundersökningen

Version SokSatt13

Nivå SokSatt13

Värden

Kod Text

0 Nej

13 Väntade på svar på gjorda ansökningar

SokSatt14

Klassifikation Arbetskraftsundersökningen

Version SokSatt14

Nivå SokSatt14

Värden

Kod Text

0 Nej

14 Väntade på att kallas till arbetsförmedling (offentlig)

SokSatt15

Klassifikation Arbetskraftsundersökningen

Version SokSatt15

Nivå SokSatt15

Värden

Kod Text

0 Nej

15 Väntade på svar från uttagningsprov för statstjänstemän

SokSatt16

Klassifikation Arbetskraftsundersökningen

Version SokSatt16

Nivå SokSatt16

Värden

Kod Text

0 Nej

16 Väntade på att börja arbetsmarknadsåtgärd

SokSatt17

Klassifikation Arbetskraftsundersökningen

Version SokSatt17

Nivå SokSatt17

Värden

Kod Text

0 Nej

17 Aktuell sökande på af, men enbart för att få ekonomisk ersättning

SokSatt2

Klassifikation Arbetskraftsundersökningen

Version SokSatt2

Nivå SokSatt2

Värden

Kod Text

0 Nej

2 Letade själv i af:s platsbank, platsjournal, anslagstavla mm eller skrev in mig i af:s sökandebank

SokSatt3

Klassifikation Arbetskraftsundersökningen

Version SokSatt3

Nivå SokSatt3

Värden

Kod Text

0 Nej

3 Sökte i andra jobbdatabaser (ej af:s) via Internet

SokSatt4

Klassifikation Arbetskraftsundersökningen

Version SokSatt4

Nivå SokSatt4

Värden

Kod Text

0 Nej

4 Kontaktade rekryteringsföretag eller privat arbetsförmedling

SokSatt5

Klassifikation Arbetskraftsundersökningen

Version SokSatt5

Nivå SokSatt5

Värden

Kod Text

0 Nej

5 Kontaktade arbetsgivare direkt

SokSatt6

Klassifikation Arbetskraftsundersökningen

Version SokSatt6

Nivå SokSatt6

Värden

Kod Text

0 Nej

6 Svarade på eller satte in annons i tidning/jobbdatabas/Internet

SokSatt7

Klassifikation Arbetskraftsundersökningen
Version SokSatt7
Nivå SokSatt7

Värden

Kod Text
0 Nej
7 Läste tidningsannonser (även via Internet), enskilda hemsidor, texttv

SokSatt8

Klassifikation Arbetskraftsundersökningen
Version SokSatt8
Nivå SokSatt8

Värden

Kod Text
0 Nej
8 Frågade vänner och bekanta, släktingar

SokSatt88

Klassifikation Arbetskraftsundersökningen
Version SokSatt88
Nivå SokSatt88

Värden

Kod Text
0 Nej
88 Vet ej

SokSatt9

Klassifikation Arbetskraftsundersökningen
Version SokSatt9
Nivå SokSatt9

Värden

Kod Text
0 Nej
9 Fackförbund, skola, kurator, försäkringskassa

SokSatt98

Klassifikation Arbetskraftsundersökningen
Version SokSatt98
Nivå SokSatt98

Värden

Kod Text
0 Nej
98 Övrigt

SokSatt99

Klassifikation Arbetskraftsundersökningen

Version SokSatt99

Nivå SokSatt99

Värden

Kod Text

0 Nej

99 Partiellt bortfall

SokSkal

Klassifikation Arbetskraftsundersökningen

Version SokSkal

Nivå SokSkal

Värden

Kod Text

1 Vill öka arbetstiden

10 Andra skäl som har med arbetsförhållandena att göra

2 Vill minska arbetstiden

3 Risk att förlora nuvarande arbete

4 Nuvarande arbete ses som tillfälligt

5 Nuvarande arbete är för fysiskt/psykiskt krävande

6 Önskar högre lön

7 Önskar bättre arbetstider

8 Vill prova något nytt

88 Vet ej

9 Vill ha arbete som bättre motsvarar utbildningen

98 Övrigt

99 Partiellt bortfall

SoktHelDel

Klassifikation Arbetskraftsundersökningen

Version SoktHelDel

Nivå SoktHelDel

Värden

Kod Text

1 Heltid

2 Deltid

3 Både heltid och deltid

8 Vet ej

9 Partiellt bortfall

SoktYrkStall

Klassifikation Arbetskraftsundersökningen

Version SoktYrkStall

Nivå SoktYrkStall

Värden

Kod	Text
1	Anställning
2	Egen företagare/medhjälpare hushållsmedlem
8	Vet ej
9	Partiellt bortfall

StudLangd

Klassifikation	Arbetskraftsundersökningen
Version	StudLangd
Nivå	StudLangd

Värden

Kod	Text
1	Kortare än två år
2	Två år eller längre
8	Vet ej
9	Partiellt bortfall

StudNivaFhsk10

Klassifikation	Arbetskraftsundersökningen
Version	StudNivaFhsk10
Nivå	StudNivaFhsk10

Värden

Kod	Text
1	Grundskolenivå (ISCED 2)
2	Gymnasial nivå (ISCED 3)
3	Eftergymnasial nivå (ISCED 4 eller 5)
4	Övrigt (enbart AMPP)
8	Vet ej
9	Partiellt bortfall

StudNivaOvr

Klassifikation	Arbetskraftsundersökningen
Version	StudNivaOvr
Nivå	StudNivaOvr

Värden

Kod	Text
1	Gymnasial nivå (ISCED 3)
2	Eftergymnasial nivå (ISCED 4 eller 5)
8	Vet ej
9	Partiellt bortfall

StudNivaUni

Klassifikation	Arbetskraftsundersökningen
Version	StudNivaUni
Nivå	StudNivaUni

Värden

Kod	Text
1	Grundutbildning (ISCED 4 eller 5)
2	Forskarutbildning (lic., doktorand) (ISCED 6)
8	Vet ej
9	Partiellt bortfall

StudNivaVux

Klassifikation	Arbetskraftsundersökningen
Version	StudNivaVux
Nivå	StudNivaVux

Värden

Kod	Text
1	Grundläggande vuxenutbildning (ISCED 2)
2	Gymnasial vuxenutbildning (ISCED 3)
3	Påbyggnadsutbildning (ISCED 4)
8	Vet ej
9	Partiellt bortfall

StudTyp10

Klassifikation	Arbetskraftsundersökningen
Version	StudTyp10
Nivå	StudTyp10

Värden

Kod	Text
1	Grundskola
2	Svenskundervisning för invandrare
3	Gymnasieskola
4	Vuxenutbildning (Komvux)
5	Folkhögskola
6	Universitet/högskola
7	Utländsk utbildning
8	Annan utbildning
9	Arbetsmarknadsutbildning via arbetsförmedlingen
10	Datortek Förberedande utbildning
11	Kommunalt program för ungdomar
12	Ungdomsgaranti för ungdomar 20-24 år
13	Arbetslivsinriktad rehabilitering
14	Aktiviteter inom vägledning och platsförmedling (AGA)
15	Projekt med arbetsmarknadspolitisk inriktning
16	Arbetspraktik, arbetsträning, förstärkt arbetsträning
17	Jobb- och utvecklingsgarantin (studieaktivitet)
18	Lyftet
19	Arbetslivsintroduktion
88	Vet ej
98	Övrigt
99	Partiellt bortfall

StudTyp10Utv

Klassifikation Arbetskraftsundersökningen

Version StudTyp10Utv

Nivå StudTyp10Utv

Värden

Kod Text

- 1 Grundskola (ISCED 2)
- 2 Svenskundervisning för invandrare, SFI (ISCED 2)
- 3 Gymnasieskola (ISCED 3)
- 4 Vuxenutbildning, grundläggande (ISCED 2)
- 5 Vuxenutbildning, gymnasial (ISCED 3)
- 6 Vuxenutbildning, påbyggnadsutbildning (ISCED 4)
- 7 Folkhögskola, grundskolenivå (ISCED 2)
- 8 Folkhögskola, gymnasial nivå (ISCED 3)
- 9 Folkhögskola, eftergymnasial nivå, kortare än två år (ISCED 4)
- 10 Folkhögskola, eftergymnasial nivå, två år eller längre (ISCED 5)
- 11 Universitet/högskola, grundutbildning, kortare än två år (ISCED 4)
- 12 Universitet/högskola, grundutbildning, två år eller längre (ISCED 5)
- 13 Universitet/högskola, forskarutbildning (ISCED 6)
- 14 Utländsk utbildning, grundskolenivå (ISCED 2)
- 15 Utländsk utbildning, gymnasial nivå (ISCED 3)
- 16 Utländsk utbildning, eftergymnasial nivå, kortare än två år (ISCED 4)
- 17 Utländsk utbildning, eftergymnasial nivå, två år eller längre (ISCED 5)
- 18 Annan utbildning, gymnasial nivå (ISCED 3)
- 19 Annan utbildning, eftergymnasial nivå, kortare än två år (ISCED 4)
- 20 Annan utbildning, eftergymnasial nivå, två år eller längre (ISCED 5)
- 21 Arbetsmarknadsutb. via af, grundskolenivå (ISCED 2)
- 22 Arbetsmarknadsutb. via af, gymnasial nivå (ISCED 3)
- 23 Arbetsmarknadsutb. via af, eftergymnasial nivå, kortare än två år (ISCED 4)
- 24 Arbetsmarknadsutb. via af, eftergymnasial nivå, två år eller längre (ISCED 5)
- 25 Förberedande utbildning
- 26 Kommunalt ungdomsprogram/Ungdomsgarantin
- 27 Jobbgarantin för ungdomar 16-24 år
- 28 Arbetslivsinriktad rehabilitering
- 29 Aktiviteter inom vägledning och platsförmedling
- 30 Projekt med arbetsmarknadspolitisk inriktning
- 31 Arbetspraktik/Arbetsträning
- 32 Jobb- och utvecklingsgarantin (studieaktivitet)
- 33 Lärlingsplatser
- 87 Övrigt arbetsmarknadspolitiskt program
- 88 Vet ej
- 98 Övrigt
- 99 Partiellt bortfall

SysSokt0

Klassifikation Arbetskraftsundersökningen

Version SysSokt0

Nivå SysSokt0

Värden

Kod Text

1 Svar på frågan finns

8 Vet ej

9 Partiellt bortfall

SysSokt2

Klassifikation Arbetskraftsundersökningen

Version SysSokt2

Nivå SysSokt2

Värden

Kod Text

0 Ej svar

2 Ja, extraarbete/bisyssla

SysSokt3

Klassifikation Arbetskraftsundersökningen

Version SysSokt3

Nivå SysSokt3

Värden

Kod Text

0 Ej svar

3 Nej

SysSokt8

Klassifikation Arbetskraftsundersökningen

Version SysSokt8

Nivå SysSokt8

Värden

Kod Text

0 Ej svar

8 Vet ej

TaFa

Klassifikation Arbetskraftsundersökningen

Version TaFa

Nivå TaFa

Värden

Kod Text

1 Tidsbegränsad

2 Fast/tillsvidare

TaFaPb

Klassifikation Arbetskraftsundersökningen

Version TaFaPb

Nivå TaFaPb

Värden

Kod	Text
1	Tidsbegränsad
2	Fast/tillsvidare
8	Vet ej
9	Partiellt bortfall

TaStop08

Klassifikation	Arbetskraftsundersökningen
Version	TaStop08
Nivå	TaStop08

Värden

Kod	Text
200888	2008, bortfall på månad
200899	2008, bortfall på månad
200988	2009, bortfall på månad
200999	2009, bortfall på månad
201088	2010, bortfall på månad
201099	2010, bortfall på månad
201099	2010, bortfall på månad
201188	2011, bortfall på månad
201199	2011, bortfall på månad
201288	2012, bortfall på månad
201299	2012, bortfall på månad
201388	2013, bortfall på månad
201399	2013, bortfall på månad
201488	2014, bortfall på månad
201499	2014, bortfall på månad
201588	2015, bortfall på månad
201599	2015, bortfall på månad
201688	2016, bortfall på månad
201699	2016, bortfall på månad
201788	2017, bortfall på månad
201799	2017, bortfall på månad
201888	2018, bortfall på månad
201899	2018, bortfall på månad
201988	2019, bortfall på månad
201999	2019, bortfall på månad
200801	År 2008 januari
200802	År 2008 februari
200803	År 2008 mars
200804	År 2008 april
200805	År 2008 maj
200806	År 2008 juni
200807	År 2008 juli
200808	År 2008 augusti
200809	År 2008 september
200810	År 2008 oktober

200811 År 2008 november
200812 År 2008 december
200901 År 2009 januari
200902 År 2009 februari
200903 År 2009 mars
200904 År 2009 april
200905 År 2009 maj
200906 År 2009 juni
200907 År 2009 juli
200908 År 2009 augusti
200909 År 2009 september
200910 År 2009 oktober
200911 År 2009 november
200912 År 2009 december
201001 År 2010 januari
201002 År 2010 februari
201003 År 2010 mars
201004 År 2010 april
201005 År 2010 maj
201006 År 2010 juni
201007 År 2010 juli
201008 År 2010 augusti
201009 År 2010 september
201010 År 2010 oktober
201011 År 2010 november
201012 År 2010 december
201101 År 2011 januari
201102 År 2011 februari
201103 År 2011 mars
201104 År 2011 april
201105 År 2011 maj
201106 År 2011 juni
201107 År 2011 juli
201108 År 2011 augusti
201109 År 2011 september
201110 År 2011 oktober
201111 År 2011 november
201112 År 2011 december
201201 År 2012 januari
201202 År 2012 februari
201203 År 2012 mars
201204 År 2012 april
201205 År 2012 maj
201206 År 2012 juni
201207 År 2012 juli
201208 År 2012 augusti
201209 År 2012 september
201210 År 2012 oktober
201211 År 2012 november

201212 År 2012 december
201301 År 2013 januari
201302 År 2013 februari
201303 År 2013 mars
201304 År 2013 april
201305 År 2013 maj
201306 År 2013 juni
201307 År 2013 juli
201308 År 2013 augusti
201309 År 2013 september
201310 År 2013 oktober
201311 År 2013 november
201312 År 2013 december
201401 År 2014 januari
201402 År 2014 februari
201403 År 2014 mars
201404 År 2014 april
201405 År 2014 maj
201406 År 2014 juni
201407 År 2014 juli
201408 År 2014 augusti
201409 År 2014 september
201410 År 2014 oktober
201411 År 2014 november
201412 År 2014 december
201501 År 2015 januari
201502 År 2015 februari
201503 År 2015 mars
201504 År 2015 april
201505 År 2015 maj
201506 År 2015 juni
201507 År 2015 juli
201508 År 2015 augusti
201509 År 2015 september
201510 År 2015 oktober
201511 År 2015 november
201512 År 2015 december
201601 År 2016 januari
201602 År 2016 februari
201603 År 2016 mars
201604 År 2016 april
201605 År 2016 maj
201606 År 2016 juni
201607 År 2016 juli
201608 År 2016 augusti
201609 År 2016 september
201610 År 2016 oktober
201611 År 2016 november
201612 År 2016 december

201701 År 2017 januari
201702 År 2017 februari
201703 År 2017 mars
201704 År 2017 april
201705 År 2017 maj
201706 År 2017 juni
201707 År 2017 juli
201708 År 2017 augusti
201709 År 2017 september
201710 År 2017 oktober
201711 År 2017 november
201712 År 2017 december
201801 År 2018 januari
201802 År 2018 februari
201803 År 2018 mars
201804 År 2018 april
201805 År 2018 maj
201806 År 2018 juni
201807 År 2018 juli
201808 År 2018 augusti
201809 År 2018 september
201810 År 2018 oktober
201811 År 2018 november
201812 År 2018 december
201901 År 2019 januari
201902 År 2019 februari
201903 År 2019 mars
201904 År 2019 april
201905 År 2019 maj
201906 År 2019 juni
201907 År 2019 juli
201908 År 2019 augusti
201909 År 2019 september
201910 År 2019 oktober
201911 År 2019 november
201912 År 2019 december
888888 Vet ej
999999 Partiellt bortfall

TATyp11

Klassifikation Arbetskraftsundersökningen
Version TATyp11
Nivå TATyp11

Värden

Kod	Text
12	Allmän visstidsanställning (AVA)
13	"Kontraktsanställd soldat": Tidsbegränsad anställning för gruppbefäl, soldater och sjömän inom Försvarsmakten

- 1 Vikariat
- 2 Provanställning
- 3 Praktik, lärling
- 4 Feriearbete
- 5 Säsongsarbete
- 6 Objekts-/projektanställning
- 7 Förtroendevald
- 8 Termins- och läsårsanställd skolpersonal
- 9 Kallas vid behov
- 10 Anställd per timme med överenskommet schema för viss tid
- 11 Tillfälligt arbete referensveckan
- 22 Anställningsstöd
- 23 Stöd för start av näringsverksamhet (Starta eget bidrag)
- 87 Övrigt arbetsmarknadspolitiskt program
- 88 Vet ej
- 98 Övrigt
- 99 Partiellt bortfall

TimGrupp08

Klassifikation Arbetskraftsundersökningen
Version TimGrupp08
Nivå TimGrupp08

Värden

Kod	Text
1	heltid 35- tim
2	deltid 20-34 tim
3	deltid 1-19 tim
8	Vet ej
9	Partiellt bortfall

Timmar3V

Klassifikation Arbetskraftsundersökningen
Version Timmar3V
Nivå Timmar3V

Värden

Kod	Text
0	Timmar
1	Timme
osv	Timmar
504	Timmar
888	Vet ej
999	Vill inte svara

TimmarEjPb0

Klassifikation Arbetskraftsundersökningen
Version TimmarEjPb0
Nivå TimmarEjPb0

Värden

Kod	Text
0	Inga timmar
1	1 timme
10	10 timmar
100	100 timmar
101	101 timmar
102	102 timmar
103	103 timmar
104	104 timmar
105	105 timmar
106	106 timmar
107	107 timmar
108	108 timmar
109	109 timmar
11	11 timmar
110	110 timmar
111	111 timmar
112	112 timmar
113	113 timmar
114	114 timmar
115	115 timmar
116	116 timmar
117	117 timmar
118	118 timmar
119	119 timmar
12	12 timmar
120	120 timmar
121	121 timmar
122	122 timmar
123	123 timmar
124	124 timmar
125	125 timmar
126	126 timmar
127	127 timmar
128	128 timmar
129	129 timmar
13	13 timmar
130	130 timmar
131	131 timmar
132	132 timmar
133	133 timmar
134	134 timmar
135	135 timmar
136	136 timmar
137	137 timmar
138	138 timmar
139	139 timmar

14 14 timmar
140 140 timmar
141 141 timmar
142 142 timmar
143 143 timmar
144 144 timmar
145 145 timmar
146 146 timmar
147 147 timmar
148 148 timmar
149 149 timmar
15 15 timmar
150 150 timmar
151 151 timmar
152 152 timmar
153 153 timmar
154 154 timmar
155 155 timmar
156 156 timmar
157 157 timmar
158 158 timmar
159 159 timmar
16 16 timmar
160 160 timmar
161 161 timmar
162 162 timmar
163 163 timmar
164 164 timmar
165 165 timmar
166 166 timmar
167 167 timmar
168 168 timmar
17 17 timmar
18 18 timmar
19 19 timmar
2 2 timmar
20 20 timmar
21 21 timmar
22 22 timmar
23 23 timmar
24 24 timmar
25 25 timmar
26 26 timmar
27 27 timmar
28 28 timmar
29 29 timmar
3 3 timmar
30 30 timmar
31 31 timmar

32	32 timmar
33	33 timmar
34	34 timmar
35	35 timmar
36	36 timmar
37	37 timmar
38	38 timmar
39	39 timmar
4	4 timmar
40	40 timmar
41	41 timmar
42	42 timmar
43	43 timmar
44	44 timmar
45	45 timmar
46	46 timmar
47	47 timmar
48	48 timmar
49	49 timmar
5	5 timmar
50	50 timmar
51	51 timmar
52	52 timmar
53	53 timmar
54	54 timmar
55	55 timmar
56	56 timmar
57	57 timmar
58	58 timmar
59	59 timmar
6	6 timmar
60	60 timmar
61	61 timmar
62	62 timmar
63	63 timmar
64	64 timmar
65	65 timmar
66	66 timmar
67	67 timmar
68	68 timmar
69	69 timmar
7	7 timmar
70	70 timmar
71	71 timmar
72	72 timmar
73	73 timmar
74	74 timmar
75	75 timmar
76	76 timmar

77	77 timmar
78	78 timmar
79	79 timmar
8	8 timmar
80	80 timmar
81	81 timmar
82	82 timmar
83	83 timmar
84	84 timmar
85	85 timmar
86	86 timmar
87	87 timmar
88	88 timmar
89	89 timmar
9	9 timmar
90	90 timmar
91	91 timmar
92	92 timmar
93	93 timmar
94	94 timmar
95	95 timmar
96	96 timmar
97	97 timmar
98	98 timmar
99	99 timmar

TimmarEjPbEj0

Klassifikation Arbetskraftsundersökningen
Version TimmarEjPbEj0
Nivå TimmarEjPbEj0

Värden

Kod	Text
1	1 timme
10	10 timmar
100	100 timmar
101	101 timmar
102	102 timmar
103	103 timmar
104	104 timmar
105	105 timmar
106	106 timmar
107	107 timmar
108	108 timmar
109	109 timmar
11	11 timmar
110	110 timmar
111	111 timmar
112	112 timmar

113 113 timmar
114 114 timmar
115 115 timmar
116 116 timmar
117 117 timmar
118 118 timmar
119 119 timmar
12 12 timmar
120 120 timmar
121 121 timmar
122 122 timmar
123 123 timmar
124 124 timmar
125 125 timmar
126 126 timmar
127 127 timmar
128 128 timmar
129 129 timmar
13 13 timmar
130 130 timmar
131 131 timmar
132 132 timmar
133 133 timmar
134 134 timmar
135 135 timmar
136 136 timmar
137 137 timmar
138 138 timmar
139 139 timmar
14 14 timmar
140 140 timmar
141 141 timmar
142 142 timmar
143 143 timmar
144 144 timmar
145 145 timmar
146 146 timmar
147 147 timmar
148 148 timmar
149 149 timmar
15 15 timmar
150 150 timmar
151 151 timmar
152 152 timmar
153 153 timmar
154 154 timmar
155 155 timmar
156 156 timmar
157 157 timmar

158 158 timmar
159 159 timmar
16 16 timmar
160 160 timmar
161 161 timmar
162 162 timmar
163 163 timmar
164 164 timmar
165 165 timmar
166 166 timmar
167 167 timmar
168 168 timmar
17 17 timmar
18 18 timmar
19 19 timmar
2 2 timmar
20 20 timmar
21 21 timmar
22 22 timmar
23 23 timmar
24 24 timmar
25 25 timmar
26 26 timmar
27 27 timmar
28 28 timmar
29 29 timmar
3 3 timmar
30 30 timmar
31 31 timmar
32 32 timmar
33 33 timmar
34 34 timmar
35 35 timmar
36 36 timmar
37 37 timmar
38 38 timmar
39 39 timmar
4 4 timmar
40 40 timmar
41 41 timmar
42 42 timmar
43 43 timmar
44 44 timmar
45 45 timmar
46 46 timmar
47 47 timmar
48 48 timmar
49 49 timmar
5 5 timmar

50	50 timmar
51	51 timmar
52	52 timmar
53	53 timmar
54	54 timmar
55	55 timmar
56	56 timmar
57	57 timmar
58	58 timmar
59	59 timmar
6	6 timmar
60	60 timmar
61	61 timmar
62	62 timmar
63	63 timmar
64	64 timmar
65	65 timmar
66	66 timmar
67	67 timmar
68	68 timmar
69	69 timmar
7	7 timmar
70	70 timmar
71	71 timmar
72	72 timmar
73	73 timmar
74	74 timmar
75	75 timmar
76	76 timmar
77	77 timmar
78	78 timmar
79	79 timmar
8	8 timmar
80	80 timmar
81	81 timmar
82	82 timmar
83	83 timmar
84	84 timmar
85	85 timmar
86	86 timmar
87	87 timmar
88	88 timmar
89	89 timmar
9	9 timmar
90	90 timmar
91	91 timmar
92	92 timmar
93	93 timmar
94	94 timmar

95 95 timmar
96 96 timmar
97 97 timmar
98 98 timmar
99 99 timmar

TimmarPb0

Klassifikation Arbetskraftsundersökningen
Version TimmarPb0
Nivå TimmarPb0

Värden

Kod	Text
0	Inga timmar
1	1 timme
10	10 timmar
100	100 timmar
101	101 timmar
102	102 timmar
103	103 timmar
104	104 timmar
105	105 timmar
106	106 timmar
107	107 timmar
108	108 timmar
109	109 timmar
11	11 timmar
110	110 timmar
111	111 timmar
112	112 timmar
113	113 timmar
114	114 timmar
115	115 timmar
116	116 timmar
117	117 timmar
118	118 timmar
119	119 timmar
12	12 timmar
120	120 timmar
121	121 timmar
122	122 timmar
123	123 timmar
124	124 timmar
125	125 timmar
126	126 timmar
127	127 timmar
128	128 timmar
129	129 timmar
13	13 timmar

130 130 timmar
131 131 timmar
132 132 timmar
133 133 timmar
134 134 timmar
135 135 timmar
136 136 timmar
137 137 timmar
138 138 timmar
139 139 timmar
14 14 timmar
140 140 timmar
141 141 timmar
142 142 timmar
143 143 timmar
144 144 timmar
145 145 timmar
146 146 timmar
147 147 timmar
148 148 timmar
149 149 timmar
15 15 timmar
150 150 timmar
151 151 timmar
152 152 timmar
153 153 timmar
154 154 timmar
155 155 timmar
156 156 timmar
157 157 timmar
158 158 timmar
159 159 timmar
16 16 timmar
160 160 timmar
161 161 timmar
162 162 timmar
163 163 timmar
164 164 timmar
165 165 timmar
166 166 timmar
167 167 timmar
168 168 timmar
17 17 timmar
18 18 timmar
19 19 timmar
2 2 timmar
20 20 timmar
21 21 timmar
22 22 timmar

23	23 timmar
24	24 timmar
25	25 timmar
26	26 timmar
27	27 timmar
28	28 timmar
29	29 timmar
3	3 timmar
30	30 timmar
31	31 timmar
32	32 timmar
33	33 timmar
34	34 timmar
35	35 timmar
36	36 timmar
37	37 timmar
38	38 timmar
39	39 timmar
4	4 timmar
40	40 timmar
41	41 timmar
42	42 timmar
43	43 timmar
44	44 timmar
45	45 timmar
46	46 timmar
47	47 timmar
48	48 timmar
49	49 timmar
5	5 timmar
50	50 timmar
51	51 timmar
52	52 timmar
53	53 timmar
54	54 timmar
55	55 timmar
56	56 timmar
57	57 timmar
58	58 timmar
59	59 timmar
6	6 timmar
60	60 timmar
61	61 timmar
62	62 timmar
63	63 timmar
64	64 timmar
65	65 timmar
66	66 timmar
67	67 timmar

68	68 timmar
69	69 timmar
7	7 timmar
70	70 timmar
71	71 timmar
72	72 timmar
73	73 timmar
74	74 timmar
75	75 timmar
76	76 timmar
77	77 timmar
78	78 timmar
79	79 timmar
8	8 timmar
80	80 timmar
81	81 timmar
82	82 timmar
83	83 timmar
84	84 timmar
85	85 timmar
86	86 timmar
87	87 timmar
88	88 timmar
888	Vet ej
89	89 timmar
9	9 timmar
90	90 timmar
91	91 timmar
92	92 timmar
93	93 timmar
94	94 timmar
95	95 timmar
96	96 timmar
97	97 timmar
98	98 timmar
99	99 timmar
999	Partiellt bortfall

TimmarPbEj0

Klassifikation Arbetskraftsundersökningen
Version TimmarPbEj0
Nivå TimmarPbEj0

Värden

Kod	Text
1	1 timme
10	10 timmar
100	100 timmar
101	101 timmar

102 102 timmar
103 103 timmar
104 104 timmar
105 105 timmar
106 106 timmar
107 107 timmar
108 108 timmar
109 109 timmar
11 11 timmar
110 110 timmar
111 111 timmar
112 112 timmar
113 113 timmar
114 114 timmar
115 115 timmar
116 116 timmar
117 117 timmar
118 118 timmar
119 119 timmar
12 12 timmar
120 120 timmar
121 121 timmar
122 122 timmar
123 123 timmar
124 124 timmar
125 125 timmar
126 126 timmar
127 127 timmar
128 128 timmar
129 129 timmar
13 13 timmar
130 130 timmar
131 131 timmar
132 132 timmar
133 133 timmar
134 134 timmar
135 135 timmar
136 136 timmar
137 137 timmar
138 138 timmar
139 139 timmar
14 14 timmar
140 140 timmar
141 141 timmar
142 142 timmar
143 143 timmar
144 144 timmar
145 145 timmar
146 146 timmar

147 147 timmar
148 148 timmar
149 149 timmar
15 15 timmar
150 150 timmar
151 151 timmar
152 152 timmar
153 153 timmar
154 154 timmar
155 155 timmar
156 156 timmar
157 157 timmar
158 158 timmar
159 159 timmar
16 16 timmar
160 160 timmar
161 161 timmar
162 162 timmar
163 163 timmar
164 164 timmar
165 165 timmar
166 166 timmar
167 167 timmar
168 168 timmar
17 17 timmar
18 18 timmar
19 19 timmar
2 2 timmar
20 20 timmar
21 21 timmar
22 22 timmar
23 23 timmar
24 24 timmar
25 25 timmar
26 26 timmar
27 27 timmar
28 28 timmar
29 29 timmar
3 3 timmar
30 30 timmar
31 31 timmar
32 32 timmar
33 33 timmar
34 34 timmar
35 35 timmar
36 36 timmar
37 37 timmar
38 38 timmar
39 39 timmar

4	4 timmar
40	40 timmar
41	41 timmar
42	42 timmar
43	43 timmar
44	44 timmar
45	45 timmar
46	46 timmar
47	47 timmar
48	48 timmar
49	49 timmar
5	5 timmar
50	50 timmar
51	51 timmar
52	52 timmar
53	53 timmar
54	54 timmar
55	55 timmar
56	56 timmar
57	57 timmar
58	58 timmar
59	59 timmar
6	6 timmar
60	60 timmar
61	61 timmar
62	62 timmar
63	63 timmar
64	64 timmar
65	65 timmar
66	66 timmar
67	67 timmar
68	68 timmar
69	69 timmar
7	7 timmar
70	70 timmar
71	71 timmar
72	72 timmar
73	73 timmar
74	74 timmar
75	75 timmar
76	76 timmar
77	77 timmar
78	78 timmar
79	79 timmar
8	8 timmar
80	80 timmar
81	81 timmar
82	82 timmar
83	83 timmar

84	84 timmar
85	85 timmar
86	86 timmar
87	87 timmar
88	88 timmar
888	Vet ej
89	89 timmar
9	9 timmar
90	90 timmar
91	91 timmar
92	92 timmar
93	93 timmar
94	94 timmar
95	95 timmar
96	96 timmar
97	97 timmar
98	98 timmar
99	99 timmar
999	Partiellt bortfall

TimmarPbEj0_777

Klassifikation Arbetskraftsundersökningen
Version TimmarPbEj0_777
Nivå TimmarPbEj0_777

Värden

Kod	Text
1	1 timme
10	10 timmar
100	100 timmar
101	101 timmar
102	102 timmar
103	103 timmar
104	104 timmar
105	105 timmar
106	106 timmar
107	107 timmar
108	108 timmar
109	109 timmar
11	11 timmar
110	110 timmar
111	111 timmar
112	112 timmar
113	113 timmar
114	114 timmar
115	115 timmar
116	116 timmar
117	117 timmar
118	118 timmar

119 119 timmar
12 12 timmar
120 120 timmar
121 121 timmar
122 122 timmar
123 123 timmar
124 124 timmar
125 125 timmar
126 126 timmar
127 127 timmar
128 128 timmar
129 129 timmar
13 13 timmar
130 130 timmar
131 131 timmar
132 132 timmar
133 133 timmar
134 134 timmar
135 135 timmar
136 136 timmar
137 137 timmar
138 138 timmar
139 139 timmar
14 14 timmar
140 140 timmar
141 141 timmar
142 142 timmar
143 143 timmar
144 144 timmar
145 145 timmar
146 146 timmar
147 147 timmar
148 148 timmar
149 149 timmar
15 15 timmar
150 150 timmar
151 151 timmar
152 152 timmar
153 153 timmar
154 154 timmar
155 155 timmar
156 156 timmar
157 157 timmar
158 158 timmar
159 159 timmar
16 16 timmar
160 160 timmar
161 161 timmar
162 162 timmar

163	163 timmar
164	164 timmar
165	165 timmar
166	166 timmar
167	167 timmar
168	168 timmar
17	17 timmar
18	18 timmar
19	19 timmar
2	2 timmar
20	20 timmar
21	21 timmar
22	22 timmar
23	23 timmar
24	24 timmar
25	25 timmar
26	26 timmar
27	27 timmar
28	28 timmar
29	29 timmar
3	3 timmar
30	30 timmar
31	31 timmar
32	32 timmar
33	33 timmar
34	34 timmar
35	35 timmar
36	36 timmar
37	37 timmar
38	38 timmar
39	39 timmar
4	4 timmar
40	40 timmar
41	41 timmar
42	42 timmar
43	43 timmar
44	44 timmar
45	45 timmar
46	46 timmar
47	47 timmar
48	48 timmar
49	49 timmar
5	5 timmar
50	50 timmar
51	51 timmar
52	52 timmar
53	53 timmar
54	54 timmar
55	55 timmar

56	56 timmar
57	57 timmar
58	58 timmar
59	59 timmar
6	6 timmar
60	60 timmar
61	61 timmar
62	62 timmar
63	63 timmar
64	64 timmar
65	65 timmar
66	66 timmar
67	67 timmar
68	68 timmar
69	69 timmar
7	7 timmar
70	70 timmar
71	71 timmar
72	72 timmar
73	73 timmar
74	74 timmar
75	75 timmar
76	76 timmar
77	77 timmar
777	Har ingen överenskommelse om arbetstid
78	78 timmar
79	79 timmar
8	8 timmar
80	80 timmar
81	81 timmar
82	82 timmar
83	83 timmar
84	84 timmar
85	85 timmar
86	86 timmar
87	87 timmar
88	88 timmar
888	Vet ej
89	89 timmar
9	9 timmar
90	90 timmar
91	91 timmar
92	92 timmar
93	93 timmar
94	94 timmar
95	95 timmar
96	96 timmar
97	97 timmar
98	98 timmar

99 99 timmar
999 Partiellt bortfall

UarbSlutAr

Klassifikation Arbetskraftsundersökningen
Version UarbSlutAr
Nivå UarbSlutAr

Värden

Kod	Text
1900	År 1900
1901	År 1901
1902	År 1902
1903	År 1903
1904	År 1904
1905	År 1905
1906	År 1906
1907	År 1907
1908	År 1908
1909	År 1909
1910	År 1910
1911	År 1911
1912	År 1912
1913	År 1913
1914	År 1914
1915	År 1915
1916	År 1916
1917	År 1917
1918	År 1918
1919	År 1919
1920	År 1920
1921	År 1921
1922	År 1922
1923	År 1923
1924	År 1924
1925	År 1925
1926	År 1926
1927	År 1927
1928	År 1928
1929	År 1929
1930	År 1930
1931	År 1931
1932	År 1932
1933	År 1933
1934	År 1934
1935	År 1935
1936	År 1936
1937	År 1937
1938	År 1938

1939 År 1939
1940 År 1940
1941 År 1941
1942 År 1942
1943 År 1943
1944 År 1944
1945 År 1945
1946 År 1946
1947 År 1947
1948 År 1948
1949 År 1949
1950 År 1950
1951 År 1951
1952 År 1952
1953 År 1953
1954 År 1954
1955 År 1955
1956 År 1956
1957 År 1957
1958 År 1958
1959 År 1959
1960 År 1960
1961 År 1961
1962 År 1962
1963 År 1963
1964 År 1964
1965 År 1965
1966 År 1966
1967 År 1967
1968 År 1968
1969 År 1969
1970 År 1970
1971 År 1971
1972 År 1972
1973 År 1973
1974 År 1974
1975 År 1975
1976 År 1976
1977 År 1977
1978 År 1978
1979 År 1979
1980 År 1980
1981 År 1981
1982 År 1982
1983 År 1983
1984 År 1984
1985 År 1985
1986 År 1986
1987 År 1987

1988 År 1988
1989 År 1989
1990 År 1990
1991 År 1991
1992 År 1992
1993 År 1993
1994 År 1994
1995 År 1995
1996 År 1996
1997 År 1997
1998 År 1998
1999 År 1999
2000 År 2000
2001 År 2001
2002 År 2002
2003 År 2003
2004 År 2004
2005 År 2005
2006 År 2006
2007 År 2007
2008 År 2008
2009 År 2009
2010 År 2010
2011 År 2011
2012 År 2012
2013 År 2013
2014 År 2014
2015 År 2015
2016 År 2016
2017 År 2017
2018 År 2018
2019 År 2019
2020 År 2020
6666 Vet ej, men 3-8 år sedan
7777 Vet ej, men mer än 8 år sedan

UnderSys

Klassifikation Arbetskraftsundersökningen
Version UnderSys
Nivå UnderSys

Värden

Kod Text
0 ej undersysselsatt
1 undersysselsatt

Urval1

Klassifikation Arbetskraftsundersökningen
Version Urval1
Nivå Urval1

Värden

Kod Text

0 Ej dragen vid det äldsta urvalstillfället som ingår i referensmånaden

1 Dragen vid det äldsta urvalstillfället som ingår i referensmånaden

Urval2

Klassifikation Arbetskraftsundersökningen

Version Urval2

Nivå Urval2

Värden

Kod Text

0 Ej dragen vid det näst äldsta urvalstillfället som ingår i referensmånaden

1 Dragen vid det näst äldsta urvalstillfället som ingår i referensmånaden

Urval3

Klassifikation Arbetskraftsundersökningen

Version Urval3

Nivå Urval3

Värden

Kod Text

0 Ej dragen vid det senaste urvalstillfället som ingår i referensmånaden

1 Dragen vid det senaste urvalstillfället som ingår i referensmånaden

UtbReg1_08

Klassifikation Arbetskraftsundersökningen

Version UtbReg1_08

Nivå UtbReg1_08

Värden

Kod Text

1 1-8 år

2 9 år

3 10-11 år

4 12 år

8 Vet ej

9 Partiellt bortfall

UtbReg2_08

Klassifikation Arbetskraftsundersökningen

Version UtbReg2_08

Nivå UtbReg2_08

Värden

Kod Text

1 Ingen eftergymnasialutbildning

2 Efter gymnasial utbildning kortare än 1 år

3 1 år

4 2 år

5 3 år

- 6 4 år eller längre utan doktorexamen (motsvarande Phd)
- 7 4 år eller längre med doktorexamen (motsvarande Phd)
- 8 Vet ej
- 9 Vill inte svara

UtbReg3_08

Klassifikation Arbetskraftsundersökningen
Version UtbReg3_08
Nivå UtbReg3_08

Värden

- Kod Text
- 6666 Årtal med fyra siffror (t.ex. 1972, 1995, 2003)
 - 7777 Personen har ännu inte examen från grundskola
 - 8888 Vet ej
 - 9999 Vill inte svara

UtbReg4_08

Klassifikation Arbetskraftsundersökningen
Version UtbReg4_08
Nivå UtbReg4_08

Värden

- Kod Text
- 01 Allmän
 - 02 Lärarutbildning, pedagogik
 - 03 Konstnärlig utbildning
 - 04 Humaniora, språk, religion
 - 05 Samhälls, beteendevetenskap
 - 06 Juridik
 - 07 Ekonomi
 - 08 Handel, administration
 - 09 Naturvetenskap, data
 - 10 Teknik, tillverkning
 - 11 Civilingenjör (minst 4-årig högskola)
 - 12 Lant- och skogsbruk
 - 13 Hälso- och sjukvård, social omsorg
 - 14 Läkare
 - 15 Tandläkare
 - 16 Sjuksköterska
 - 17 Service (ex. restaurang, lokalvård, polis)
 - 88 Vet ej
 - 99 Vill inte svara

VeckaAr

Klassifikation Arbetskraftsundersökningen
Version VeckaAr
Nivå VeckaAr

Värden

- Kod Text

01	01
02	02
03	03
04	04
05	05
06	06
07	07
08	08
09	09
10	10
11	11
12	12
13	13
14	14
15	15
16	16
17	17
18	18
19	19
20	20
21	21
22	22
23	23
24	24
25	25
26	26
27	27
28	28
29	29
30	30
31	31
32	32
33	33
34	34
35	35
36	36
37	37
38	38
39	39
40	40
41	41
42	42
43	43
44	44
45	45
46	46
47	47
48	48
49	49

50 50
51 51
52 52
53 53

VeckaMan

Klassifikation Arbetskraftsundersökningen
Version VeckaMan
Nivå VeckaMan

Värden

Kod	Text
1	1
2	2
3	3
4	4
5	5

Veckor08

Klassifikation Arbetskraftsundersökningen
Version Veckor08
Nivå Veckor08

Värden

Kod	Text
888	Vet ej
999	Partiellt bortfall
0	0 veckor
1	1 vecka
10	10 veckor
100	100 veckor
101	101 veckor
102	102 veckor
103	103 veckor
104	104 veckor
105	105 veckor
106	106 veckor
107	107 veckor
108	108 veckor
109	109 veckor
11	11 veckor
110	110 veckor
111	111 veckor
112	112 veckor
113	113 veckor
114	114 veckor
115	115 veckor
116	116 veckor
117	117 veckor
118	118 veckor

119 119 veckor
12 12 veckor
120 120 veckor
121 121 veckor
122 122 veckor
123 123 veckor
124 124 veckor
125 125 veckor
126 126 veckor
127 127 veckor
128 128 veckor
129 129 veckor
13 13 veckor
130 130 veckor
131 131 veckor
132 132 veckor
133 133 veckor
134 134 veckor
135 135 veckor
136 136 veckor
137 137 veckor
138 138 veckor
139 139 veckor
14 14 veckor
140 140 veckor
141 141 veckor
142 142 veckor
143 143 veckor
144 144 veckor
145 145 veckor
146 146 veckor
147 147 veckor
148 148 veckor
149 149 veckor
15 15 veckor
150 150 veckor
151 151 veckor
152 152 veckor
153 153 veckor
154 154 veckor
155 155 veckor
156 156 veckor
157 157 veckor
158 158 veckor
159 159 veckor
16 16 veckor
160 160 veckor
161 161 veckor
162 162 veckor

163 163 veckor
164 164 veckor
165 165 veckor
166 166 veckor
167 167 veckor
168 168 veckor
169 169 veckor
17 17 veckor
170 170 veckor
171 171 veckor
172 172 veckor
173 173 veckor
174 174 veckor
175 175 veckor
176 176 veckor
177 177 veckor
178 178 veckor
179 179 veckor
18 18 veckor
180 180 veckor
181 181 veckor
182 182 veckor
183 183 veckor
184 184 veckor
185 185 veckor
186 186 veckor
187 187 veckor
188 188 veckor
189 189 veckor
19 19 veckor
190 190 veckor
191 191 veckor
192 192 veckor
193 193 veckor
194 194 veckor
195 195 veckor
196 196 veckor
197 197 veckor
198 198 veckor
199 199 veckor
2 2 veckor
20 20 veckor
200 200 veckor
201 201 veckor
202 202 veckor
203 203 veckor
204 204 veckor
205 205 veckor
206 206 veckor

207 207 veckor
208 208 veckor
209 209 veckor
21 21 veckor
210 210 veckor
211 211 veckor
212 212 veckor
213 213 veckor
214 214 veckor
215 215 veckor
216 216 veckor
217 217 veckor
218 218 veckor
219 219 veckor
22 22 veckor
220 220 veckor
221 221 veckor
222 222 veckor
223 223 veckor
224 224 veckor
225 225 veckor
226 226 veckor
227 227 veckor
228 228 veckor
229 229 veckor
23 23 veckor
230 230 veckor
231 231 veckor
232 232 veckor
233 233 veckor
234 234 veckor
235 235 veckor
236 236 veckor
237 237 veckor
238 238 veckor
239 239 veckor
24 24 veckor
240 240 veckor
241 241 veckor
242 242 veckor
243 243 veckor
244 244 veckor
245 245 veckor
246 246 veckor
247 247 veckor
248 248 veckor
249 249 veckor
25 25 veckor
250 250 veckor

251 251 veckor
252 252 veckor
253 253 veckor
254 254 veckor
255 255 veckor
256 256 veckor
257 257 veckor
258 258 veckor
259 259 veckor
26 26 veckor
260 260 veckor
261 261 veckor
262 262 veckor
263 263 veckor
264 264 veckor
265 265 veckor
266 266 veckor
267 267 veckor
268 268 veckor
269 269 veckor
27 27 veckor
270 270 veckor
271 271 veckor
272 272 veckor
273 273 veckor
274 274 veckor
275 275 veckor
276 276 veckor
277 277 veckor
278 278 veckor
279 279 veckor
28 28 veckor
280 280 veckor
281 281 veckor
282 282 veckor
283 283 veckor
284 284 veckor
285 285 veckor
286 286 veckor
287 287 veckor
288 288 veckor
289 289 veckor
29 29 veckor
290 290 veckor
291 291 veckor
292 292 veckor
293 293 veckor
294 294 veckor
295 295 veckor

296 296 veckor
297 297 veckor
298 298 veckor
299 299 veckor
3 3 veckor
30 30 veckor
300 300 veckor
301 301 veckor
302 302 veckor
303 303 veckor
304 304 veckor
305 305 veckor
306 306 veckor
307 307 veckor
308 308 veckor
309 309 veckor
31 31 veckor
310 310 veckor
311 311 veckor
312 312 veckor
313 313 veckor
314 314 veckor
315 315 veckor
316 316 veckor
317 317 veckor
318 318 veckor
319 319 veckor
32 32 veckor
320 320 veckor
321 321 veckor
322 322 veckor
323 323 veckor
324 324 veckor
325 325 veckor
326 326 veckor
327 327 veckor
328 328 veckor
329 329 veckor
33 33 veckor
330 330 veckor
331 331 veckor
332 332 veckor
333 333 veckor
334 334 veckor
335 335 veckor
336 336 veckor
337 337 veckor
338 338 veckor
339 339 veckor

34 34 veckor
340 340 veckor
341 341 veckor
342 342 veckor
343 343 veckor
344 344 veckor
345 345 veckor
346 346 veckor
347 347 veckor
348 348 veckor
349 349 veckor
35 35 veckor
350 350 veckor
351 351 veckor
352 352 veckor
353 353 veckor
354 354 veckor
355 355 veckor
356 356 veckor
357 357 veckor
358 358 veckor
359 359 veckor
36 36 veckor
360 360 veckor
361 361 veckor
362 362 veckor
363 363 veckor
364 364 veckor
365 365 veckor
366 366 veckor
367 367 veckor
368 368 veckor
369 369 veckor
37 37 veckor
370 370 veckor
371 371 veckor
372 372 veckor
373 373 veckor
374 374 veckor
375 375 veckor
376 376 veckor
377 377 veckor
378 378 veckor
379 379 veckor
38 38 veckor
380 380 veckor
381 381 veckor
382 382 veckor
383 383 veckor

384 384 veckor
385 385 veckor
386 386 veckor
387 387 veckor
388 388 veckor
389 389 veckor
39 39 veckor
390 390 veckor
391 391 veckor
392 392 veckor
393 393 veckor
394 394 veckor
395 395 veckor
396 396 veckor
397 397 veckor
398 398 veckor
399 399 veckor
4 4 veckor
40 40 veckor
400 400 veckor
401 401 veckor
402 402 veckor
403 403 veckor
404 404 veckor
405 405 veckor
406 406 veckor
407 407 veckor
408 408 veckor
409 409 veckor
41 41 veckor
410 410 veckor
411 411 veckor
412 412 veckor
413 413 veckor
414 414 veckor
415 415 veckor
416 416 veckor
417 417 veckor
418 418 veckor
419 419 veckor
42 42 veckor
420 420 veckor
421 421 veckor
422 422 veckor
423 423 veckor
424 424 veckor
425 425 veckor
426 426 veckor
427 427 veckor

428 428 veckor
429 429 veckor
43 43 veckor
430 430 veckor
431 431 veckor
432 432 veckor
433 433 veckor
434 434 veckor
435 435 veckor
436 436 veckor
437 437 veckor
438 438 veckor
439 439 veckor
44 44 veckor
440 440 veckor
441 441 veckor
442 442 veckor
443 443 veckor
444 444 veckor
445 445 veckor
446 446 veckor
447 447 veckor
448 448 veckor
449 449 veckor
45 45 veckor
450 450 veckor
451 451 veckor
452 452 veckor
453 453 veckor
454 454 veckor
455 455 veckor
456 456 veckor
457 457 veckor
458 458 veckor
459 459 veckor
46 46 veckor
460 460 veckor
461 461 veckor
462 462 veckor
463 463 veckor
464 464 veckor
465 465 veckor
466 466 veckor
467 467 veckor
468 468 veckor
469 469 veckor
47 47 veckor
470 470 veckor
471 471 veckor

472 472 veckor
473 473 veckor
474 474 veckor
475 475 veckor
476 476 veckor
477 477 veckor
478 478 veckor
479 479 veckor
48 48 veckor
480 480 veckor
481 481 veckor
482 482 veckor
483 483 veckor
484 484 veckor
485 485 veckor
486 486 veckor
487 487 veckor
488 488 veckor
489 489 veckor
49 49 veckor
490 490 veckor
491 491 veckor
492 492 veckor
493 493 veckor
494 494 veckor
495 495 veckor
496 496 veckor
497 497 veckor
498 498 veckor
499 499 veckor
5 5 veckor
50 50 veckor
500 500 veckor
501 501 veckor
502 502 veckor
503 503 veckor
504 504 veckor
505 505 veckor
506 506 veckor
507 507 veckor
508 508 veckor
509 509 veckor
51 51 veckor
510 510 veckor
511 511 veckor
512 512 veckor
513 513 veckor
514 514 veckor
515 515 veckor

516 516 veckor
517 517 veckor
518 518 veckor
519 519 veckor
52 52 veckor
520 520 veckor
521 521 veckor
522 522 veckor
523 523 veckor
524 524 veckor
525 525 veckor
526 526 veckor
527 527 veckor
528 528 veckor
529 529 veckor
53 53 veckor
530 530 veckor
531 531 veckor
532 532 veckor
533 533 veckor
534 534 veckor
535 535 veckor
536 536 veckor
537 537 veckor
538 538 veckor
539 539 veckor
54 54 veckor
540 540 veckor
541 541 veckor
542 542 veckor
543 543 veckor
544 544 veckor
545 545 veckor
546 546 veckor
547 547 veckor
548 548 veckor
549 549 veckor
55 55 veckor
550 550 veckor
551 551 veckor
552 552 veckor
553 553 veckor
554 554 veckor
555 555 veckor
556 556 veckor
557 557 veckor
558 558 veckor
559 559 veckor
56 56 veckor

560 560 veckor
561 561 veckor
562 562 veckor
563 563 veckor
564 564 veckor
565 565 veckor
566 566 veckor
567 567 veckor
568 568 veckor
569 569 veckor
57 57 veckor
570 570 veckor
571 571 veckor
572 572 veckor
573 573 veckor
574 574 veckor
575 575 veckor
576 576 veckor
577 577 veckor
578 578 veckor
579 579 veckor
58 58 veckor
580 580 veckor
581 581 veckor
582 582 veckor
583 583 veckor
584 584 veckor
585 585 veckor
586 586 veckor
587 587 veckor
588 588 veckor
589 589 veckor
59 59 veckor
590 590 veckor
591 591 veckor
592 592 veckor
593 593 veckor
594 594 veckor
595 595 veckor
596 596 veckor
597 597 veckor
598 598 veckor
599 599 veckor
6 6 veckor
60 60 veckor
600 600 veckor
601 601 veckor
602 602 veckor
603 603 veckor

604 604 veckor
605 605 veckor
606 606 veckor
607 607 veckor
608 608 veckor
609 609 veckor
61 61 veckor
610 610 veckor
611 611 veckor
612 612 veckor
613 613 veckor
614 614 veckor
615 615 veckor
616 616 veckor
617 617 veckor
618 618 veckor
619 619 veckor
62 62 veckor
620 620 veckor
621 621 veckor
622 622 veckor
623 623 veckor
624 624 veckor
625 625 veckor
626 626 veckor
627 627 veckor
628 628 veckor
629 629 veckor
63 63 veckor
630 630 veckor
631 631 veckor
632 632 veckor
633 633 veckor
634 634 veckor
635 635 veckor
636 636 veckor
637 637 veckor
638 638 veckor
639 639 veckor
64 64 veckor
640 640 veckor
641 641 veckor
642 642 veckor
643 643 veckor
644 644 veckor
645 645 veckor
646 646 veckor
647 647 veckor
648 648 veckor

649 649 veckor
65 65 veckor
650 650 veckor
651 651 veckor
652 652 veckor
653 653 veckor
654 654 veckor
655 655 veckor
656 656 veckor
657 657 veckor
658 658 veckor
659 659 veckor
66 66 veckor
660 660 veckor
661 661 veckor
662 662 veckor
663 663 veckor
664 664 veckor
665 665 veckor
666 666 veckor
667 667 veckor
668 668 veckor
669 669 veckor
67 67 veckor
670 670 veckor
671 671 veckor
672 672 veckor
673 673 veckor
674 674 veckor
675 675 veckor
676 676 veckor
677 677 veckor
678 678 veckor
679 679 veckor
68 68 veckor
680 680 veckor
681 681 veckor
682 682 veckor
683 683 veckor
684 684 veckor
685 685 veckor
686 686 veckor
687 687 veckor
688 688 veckor
689 689 veckor
69 69 veckor
690 690 veckor
691 691 veckor
692 692 veckor

693 693 veckor
694 694 veckor
695 695 veckor
696 696 veckor
697 697 veckor
698 698 veckor
699 699 veckor
7 7 veckor
70 70 veckor
700 700 veckor
701 701 veckor
702 702 veckor
703 703 veckor
704 704 veckor
705 705 veckor
706 706 veckor
707 707 veckor
708 708 veckor
709 709 veckor
71 71 veckor
710 710 veckor
711 711 veckor
712 712 veckor
713 713 veckor
714 714 veckor
715 715 veckor
716 716 veckor
717 717 veckor
718 718 veckor
719 719 veckor
72 72 veckor
720 720 veckor
721 721 veckor
722 722 veckor
723 723 veckor
724 724 veckor
725 725 veckor
726 726 veckor
727 727 veckor
728 728 veckor
729 729 veckor
73 73 veckor
730 730 veckor
731 731 veckor
732 732 veckor
733 733 veckor
734 734 veckor
735 735 veckor
736 736 veckor

737 737 veckor
738 738 veckor
739 739 veckor
74 74 veckor
740 740 veckor
741 741 veckor
742 742 veckor
743 743 veckor
744 744 veckor
745 745 veckor
746 746 veckor
747 747 veckor
748 748 veckor
749 749 veckor
75 75 veckor
750 750 veckor
751 751 veckor
752 752 veckor
753 753 veckor
754 754 veckor
755 755 veckor
756 756 veckor
757 757 veckor
758 758 veckor
759 759 veckor
76 76 veckor
760 760 veckor
761 761 veckor
762 762 veckor
763 763 veckor
764 764 veckor
765 765 veckor
766 766 veckor
767 767 veckor
768 768 veckor
769 769 veckor
77 77 veckor
770 770 veckor
771 771 veckor
772 772 veckor
773 773 veckor
774 774 veckor
775 775 veckor
776 776 veckor
777 777 veckor
778 778 veckor
779 779 veckor
78 78 veckor
780 780 veckor

781 781 veckor
782 782 veckor
783 783 veckor
784 784 veckor
785 785 veckor
786 786 veckor
787 787 veckor
788 788 veckor
789 789 veckor
79 79 veckor
790 790 veckor
791 791 veckor
792 792 veckor
793 793 veckor
794 794 veckor
795 795 veckor
796 796 veckor
797 797 veckor
798 798 veckor
799 799 veckor
8 8 veckor
80 80 veckor
800 800 veckor
801 801 veckor
802 802 veckor
803 803 veckor
804 804 veckor
805 805 veckor
806 806 veckor
807 807 veckor
808 808 veckor
809 809 veckor
81 81 veckor
810 810 veckor
811 811 veckor
812 812 veckor
813 813 veckor
814 814 veckor
815 815 veckor
816 816 veckor
817 817 veckor
818 818 veckor
819 819 veckor
82 82 veckor
820 820 veckor
821 821 veckor
822 822 veckor
823 823 veckor
824 824 veckor

825 825 veckor
826 826 veckor
827 827 veckor
828 828 veckor
829 829 veckor
83 83 veckor
830 830 veckor
831 831 veckor
832 832 veckor
833 833 veckor
834 834 veckor
835 835 veckor
836 836 veckor
837 837 veckor
838 838 veckor
839 839 veckor
84 84 veckor
840 840 veckor
841 841 veckor
842 842 veckor
843 843 veckor
844 844 veckor
845 845 veckor
846 846 veckor
847 847 veckor
848 848 veckor
849 849 veckor
85 85 veckor
850 850 veckor
851 851 veckor
852 852 veckor
853 853 veckor
854 854 veckor
855 855 veckor
856 856 veckor
857 857 veckor
858 858 veckor
859 859 veckor
86 86 veckor
860 860 veckor
861 861 veckor
862 862 veckor
863 863 veckor
864 864 veckor
865 865 veckor
866 866 veckor
867 867 veckor
868 868 veckor
869 869 veckor

87 87 veckor
870 870 veckor
871 871 veckor
872 872 veckor
873 873 veckor
874 874 veckor
875 875 veckor
876 876 veckor
877 877 veckor
878 878 veckor
879 879 veckor
88 88 veckor
880 880 veckor
881 881 veckor
882 882 veckor
883 883 veckor
884 884 veckor
885 885 veckor
886 886 veckor
887 887 veckor

Veckor09

Klassifikation Arbetskraftsundersökningen
Version Veckor09
Nivå Veckor09

Värden

Kod	Text
8888	Vet ej
9999	Partiellt bortfall
3900	3900 veckor
0	0 veckor
1	1 vecka
10	10 veckor
100	100 veckor
101	101 veckor
102	102 veckor
103	103 veckor
104	104 veckor
105	105 veckor
106	106 veckor
107	107 veckor
108	108 veckor
109	109 veckor
11	11 veckor
110	110 veckor
111	111 veckor
112	112 veckor
113	113 veckor

114 114 veckor
115 115 veckor
116 116 veckor
117 117 veckor
118 118 veckor
119 119 veckor
12 12 veckor
120 120 veckor
121 121 veckor
122 122 veckor
123 123 veckor
124 124 veckor
125 125 veckor
126 126 veckor
127 127 veckor
128 128 veckor
129 129 veckor
13 13 veckor
130 130 veckor
131 131 veckor
132 132 veckor
133 133 veckor
134 134 veckor
135 135 veckor
136 136 veckor
137 137 veckor
138 138 veckor
139 139 veckor
14 14 veckor
140 140 veckor
141 141 veckor
142 142 veckor
143 143 veckor
144 144 veckor
145 145 veckor
146 146 veckor
147 147 veckor
148 148 veckor
149 149 veckor
15 15 veckor
150 150 veckor
151 151 veckor
152 152 veckor
153 153 veckor
154 154 veckor
155 155 veckor
156 156 veckor
157 157 veckor
158 158 veckor

159 159 veckor
16 16 veckor
160 160 veckor
161 161 veckor
162 162 veckor
163 163 veckor
164 164 veckor
165 165 veckor
166 166 veckor
167 167 veckor
168 168 veckor
169 169 veckor
17 17 veckor
170 170 veckor
171 171 veckor
172 172 veckor
173 173 veckor
174 174 veckor
175 175 veckor
176 176 veckor
177 177 veckor
178 178 veckor
179 179 veckor
18 18 veckor
180 180 veckor
181 181 veckor
182 182 veckor
183 183 veckor
184 184 veckor
185 185 veckor
186 186 veckor
187 187 veckor
188 188 veckor
189 189 veckor
19 19 veckor
190 190 veckor
191 191 veckor
192 192 veckor
193 193 veckor
194 194 veckor
195 195 veckor
196 196 veckor
197 197 veckor
198 198 veckor
199 199 veckor
2 2 veckor
20 20 veckor
200 200 veckor
201 201 veckor

202 202 veckor
203 203 veckor
204 204 veckor
205 205 veckor
206 206 veckor
207 207 veckor
208 208 veckor
209 209 veckor
21 21 veckor
210 210 veckor
211 211 veckor
212 212 veckor
213 213 veckor
214 214 veckor
215 215 veckor
216 216 veckor
217 217 veckor
218 218 veckor
219 219 veckor
22 22 veckor
220 220 veckor
221 221 veckor
222 222 veckor
223 223 veckor
224 224 veckor
225 225 veckor
226 226 veckor
227 227 veckor
228 228 veckor
229 229 veckor
23 23 veckor
230 230 veckor
231 231 veckor
232 232 veckor
233 233 veckor
234 234 veckor
235 235 veckor
236 236 veckor
237 237 veckor
238 238 veckor
239 239 veckor
24 24 veckor
240 240 veckor
241 241 veckor
242 242 veckor
243 243 veckor
244 244 veckor
245 245 veckor
246 246 veckor

247 247 veckor
248 248 veckor
249 249 veckor
25 25 veckor
250 250 veckor
251 251 veckor
252 252 veckor
253 253 veckor
254 254 veckor
255 255 veckor
256 256 veckor
257 257 veckor
258 258 veckor
259 259 veckor
26 26 veckor
260 260 veckor
261 261 veckor
262 262 veckor
263 263 veckor
264 264 veckor
265 265 veckor
266 266 veckor
267 267 veckor
268 268 veckor
269 269 veckor
27 27 veckor
270 270 veckor
271 271 veckor
272 272 veckor
273 273 veckor
274 274 veckor
275 275 veckor
276 276 veckor
277 277 veckor
278 278 veckor
279 279 veckor
28 28 veckor
280 280 veckor
281 281 veckor
282 282 veckor
283 283 veckor
284 284 veckor
285 285 veckor
286 286 veckor
287 287 veckor
288 288 veckor
289 289 veckor
29 29 veckor
290 290 veckor

291 291 veckor
292 292 veckor
293 293 veckor
294 294 veckor
295 295 veckor
296 296 veckor
297 297 veckor
298 298 veckor
299 299 veckor
3 3 veckor
30 30 veckor
300 300 veckor
301 301 veckor
302 302 veckor
303 303 veckor
304 304 veckor
305 305 veckor
306 306 veckor
307 307 veckor
308 308 veckor
309 309 veckor
31 31 veckor
310 310 veckor
311 311 veckor
312 312 veckor
313 313 veckor
314 314 veckor
315 315 veckor
316 316 veckor
317 317 veckor
318 318 veckor
319 319 veckor
32 32 veckor
320 320 veckor
321 321 veckor
322 322 veckor
323 323 veckor
324 324 veckor
325 325 veckor
326 326 veckor
327 327 veckor
328 328 veckor
329 329 veckor
33 33 veckor
330 330 veckor
331 331 veckor
332 332 veckor
333 333 veckor
334 334 veckor

335 335 veckor
336 336 veckor
337 337 veckor
338 338 veckor
339 339 veckor
34 34 veckor
340 340 veckor
341 341 veckor
342 342 veckor
343 343 veckor
344 344 veckor
345 345 veckor
346 346 veckor
347 347 veckor
348 348 veckor
349 349 veckor
35 35 veckor
350 350 veckor
351 351 veckor
352 352 veckor
353 353 veckor
354 354 veckor
355 355 veckor
356 356 veckor
357 357 veckor
358 358 veckor
359 359 veckor
36 36 veckor
360 360 veckor
361 361 veckor
362 362 veckor
363 363 veckor
364 364 veckor
365 365 veckor
366 366 veckor
367 367 veckor
368 368 veckor
369 369 veckor
37 37 veckor
370 370 veckor
371 371 veckor
372 372 veckor
373 373 veckor
374 374 veckor
375 375 veckor
376 376 veckor
377 377 veckor
378 378 veckor
379 379 veckor

38 38 veckor
380 380 veckor
381 381 veckor
382 382 veckor
383 383 veckor
384 384 veckor
385 385 veckor
386 386 veckor
387 387 veckor
388 388 veckor
389 389 veckor
39 39 veckor
390 390 veckor
391 391 veckor
392 392 veckor
393 393 veckor
394 394 veckor
395 395 veckor
396 396 veckor
397 397 veckor
398 398 veckor
399 399 veckor
4 4 veckor
40 40 veckor
400 400 veckor
401 401 veckor
402 402 veckor
403 403 veckor
404 404 veckor
405 405 veckor
406 406 veckor
407 407 veckor
408 408 veckor
409 409 veckor
41 41 veckor
410 410 veckor
411 411 veckor
412 412 veckor
413 413 veckor
414 414 veckor
415 415 veckor
416 416 veckor
417 417 veckor
418 418 veckor
419 419 veckor
42 42 veckor
420 420 veckor
421 421 veckor
422 422 veckor

423 423 veckor
424 424 veckor
425 425 veckor
426 426 veckor
427 427 veckor
428 428 veckor
429 429 veckor
43 43 veckor
430 430 veckor
431 431 veckor
432 432 veckor
433 433 veckor
434 434 veckor
435 435 veckor
436 436 veckor
437 437 veckor
438 438 veckor
439 439 veckor
44 44 veckor
440 440 veckor
441 441 veckor
442 442 veckor
443 443 veckor
444 444 veckor
445 445 veckor
446 446 veckor
447 447 veckor
448 448 veckor
449 449 veckor
45 45 veckor
450 450 veckor
451 451 veckor
452 452 veckor
453 453 veckor
454 454 veckor
455 455 veckor
456 456 veckor
457 457 veckor
458 458 veckor
459 459 veckor
46 46 veckor
460 460 veckor
461 461 veckor
462 462 veckor
463 463 veckor
464 464 veckor
465 465 veckor
466 466 veckor
467 467 veckor

468 468 veckor
469 469 veckor
47 47 veckor
470 470 veckor
471 471 veckor
472 472 veckor
473 473 veckor
474 474 veckor
475 475 veckor
476 476 veckor
477 477 veckor
478 478 veckor
479 479 veckor
48 48 veckor
480 480 veckor
481 481 veckor
482 482 veckor
483 483 veckor
484 484 veckor
485 485 veckor
486 486 veckor
487 487 veckor
488 488 veckor
489 489 veckor
49 49 veckor
490 490 veckor
491 491 veckor
492 492 veckor
493 493 veckor
494 494 veckor
495 495 veckor
496 496 veckor
497 497 veckor
498 498 veckor
499 499 veckor
5 5 veckor
50 50 veckor
500 500 veckor
501 501 veckor
502 502 veckor
503 503 veckor
504 504 veckor
505 505 veckor
506 506 veckor
507 507 veckor
508 508 veckor
509 509 veckor
51 51 veckor
510 510 veckor

511 511 veckor
512 512 veckor
513 513 veckor
514 514 veckor
515 515 veckor
516 516 veckor
517 517 veckor
518 518 veckor
519 519 veckor
52 52 veckor
520 520 veckor
521 521 veckor
522 522 veckor
523 523 veckor
524 524 veckor
525 525 veckor
526 526 veckor
527 527 veckor
528 528 veckor
529 529 veckor
53 53 veckor
530 530 veckor
531 531 veckor
532 532 veckor
533 533 veckor
534 534 veckor
535 535 veckor
536 536 veckor
537 537 veckor
538 538 veckor
539 539 veckor
54 54 veckor
540 540 veckor
541 541 veckor
542 542 veckor
543 543 veckor
544 544 veckor
545 545 veckor
546 546 veckor
547 547 veckor
548 548 veckor
549 549 veckor
55 55 veckor
550 550 veckor
551 551 veckor
552 552 veckor
553 553 veckor
554 554 veckor
555 555 veckor

556 556 veckor
557 557 veckor
558 558 veckor
559 559 veckor
56 56 veckor
560 560 veckor
561 561 veckor
562 562 veckor
563 563 veckor
564 564 veckor
565 565 veckor
566 566 veckor
567 567 veckor
568 568 veckor
569 569 veckor
57 57 veckor
570 570 veckor
571 571 veckor
572 572 veckor
573 573 veckor
574 574 veckor
575 575 veckor
576 576 veckor
577 577 veckor
578 578 veckor
579 579 veckor
58 58 veckor
580 580 veckor
581 581 veckor
582 582 veckor
583 583 veckor
584 584 veckor
585 585 veckor
586 586 veckor
587 587 veckor
588 588 veckor
589 589 veckor
59 59 veckor
590 590 veckor
591 591 veckor
592 592 veckor
593 593 veckor
594 594 veckor
595 595 veckor
596 596 veckor
597 597 veckor
598 598 veckor
599 599 veckor
6 6 veckor

60 60 veckor
600 600 veckor
601 601 veckor
602 602 veckor
603 603 veckor
604 604 veckor
605 605 veckor
606 606 veckor
607 607 veckor
608 608 veckor
609 609 veckor
61 61 veckor
610 610 veckor
611 611 veckor
612 612 veckor
613 613 veckor
614 614 veckor
615 615 veckor
616 616 veckor
617 617 veckor
618 618 veckor
619 619 veckor
62 62 veckor
620 620 veckor
621 621 veckor
622 622 veckor
623 623 veckor
624 624 veckor
625 625 veckor
626 626 veckor
627 627 veckor
628 628 veckor
629 629 veckor
63 63 veckor
630 630 veckor
631 631 veckor
632 632 veckor
633 633 veckor
634 634 veckor
635 635 veckor
636 636 veckor
637 637 veckor
638 638 veckor
639 639 veckor
64 64 veckor
640 640 veckor
641 641 veckor
642 642 veckor
643 643 veckor

644 644 veckor
645 645 veckor
646 646 veckor
647 647 veckor
648 648 veckor
649 649 veckor
65 65 veckor
650 650 veckor
651 651 veckor
652 652 veckor
653 653 veckor
654 654 veckor
655 655 veckor
656 656 veckor
657 657 veckor
658 658 veckor
659 659 veckor
66 66 veckor
660 660 veckor
661 661 veckor
662 662 veckor
663 663 veckor
664 664 veckor
665 665 veckor
666 666 veckor
667 667 veckor
668 668 veckor
669 669 veckor
67 67 veckor
670 670 veckor
671 671 veckor
672 672 veckor
673 673 veckor
674 674 veckor
675 675 veckor
676 676 veckor
677 677 veckor
678 678 veckor
679 679 veckor
68 68 veckor
680 680 veckor
681 681 veckor
682 682 veckor
683 683 veckor
684 684 veckor
685 685 veckor
686 686 veckor
687 687 veckor
688 688 veckor

689 689 veckor
69 69 veckor
690 690 veckor
691 691 veckor
692 692 veckor
693 693 veckor
694 694 veckor
695 695 veckor
696 696 veckor
697 697 veckor
698 698 veckor
699 699 veckor
7 7 veckor
70 70 veckor
700 700 veckor
701 701 veckor
702 702 veckor
703 703 veckor
704 704 veckor
705 705 veckor
706 706 veckor
707 707 veckor
708 708 veckor
709 709 veckor
71 71 veckor
710 710 veckor
711 711 veckor
712 712 veckor
713 713 veckor
714 714 veckor
715 715 veckor
716 716 veckor
717 717 veckor
718 718 veckor
719 719 veckor
72 72 veckor
720 720 veckor
721 721 veckor
722 722 veckor
723 723 veckor
724 724 veckor
725 725 veckor
726 726 veckor
727 727 veckor
728 728 veckor
729 729 veckor
73 73 veckor
730 730 veckor
731 731 veckor

732 732 veckor
733 733 veckor
734 734 veckor
735 735 veckor
736 736 veckor
737 737 veckor
738 738 veckor
739 739 veckor
74 74 veckor
740 740 veckor
741 741 veckor
742 742 veckor
743 743 veckor
744 744 veckor
745 745 veckor
746 746 veckor
747 747 veckor
748 748 veckor
749 749 veckor
75 75 veckor
750 750 veckor
751 751 veckor
752 752 veckor
753 753 veckor
754 754 veckor
755 755 veckor
756 756 veckor
757 757 veckor
758 758 veckor
759 759 veckor
76 76 veckor
760 760 veckor
761 761 veckor
762 762 veckor
763 763 veckor
764 764 veckor
765 765 veckor
766 766 veckor
767 767 veckor
768 768 veckor
769 769 veckor
77 77 veckor
770 770 veckor
771 771 veckor
772 772 veckor
773 773 veckor
774 774 veckor
775 775 veckor
776 776 veckor

777 777 veckor
778 778 veckor
779 779 veckor
78 78 veckor
780 780 veckor
781 781 veckor
782 782 veckor
783 783 veckor
784 784 veckor
785 785 veckor
786 786 veckor
787 787 veckor
788 788 veckor
789 789 veckor
79 79 veckor
790 790 veckor
791 791 veckor
792 792 veckor
793 793 veckor
794 794 veckor
795 795 veckor
796 796 veckor
797 797 veckor
798 798 veckor
799 799 veckor
8 8 veckor
80 80 veckor
800 800 veckor
801 801 veckor
802 802 veckor
803 803 veckor
804 804 veckor
805 805 veckor
806 806 veckor
807 807 veckor
808 808 veckor
809 809 veckor
81 81 veckor
810 810 veckor
811 811 veckor
812 812 veckor
813 813 veckor
814 814 veckor
815 815 veckor
816 816 veckor
817 817 veckor
818 818 veckor
819 819 veckor
82 82 veckor

820 820 veckor
821 821 veckor
822 822 veckor
823 823 veckor
824 824 veckor
825 825 veckor
826 826 veckor
827 827 veckor
828 828 veckor
829 829 veckor
83 83 veckor
830 830 veckor
831 831 veckor
832 832 veckor
833 833 veckor
834 834 veckor
835 835 veckor
836 836 veckor
837 837 veckor
838 838 veckor
839 839 veckor
84 84 veckor
840 840 veckor
841 841 veckor
842 842 veckor
843 843 veckor
844 844 veckor
845 845 veckor
846 846 veckor
847 847 veckor
848 848 veckor
849 849 veckor
85 85 veckor
850 850 veckor
851 851 veckor
852 852 veckor
853 853 veckor
854 854 veckor
855 855 veckor
856 856 veckor
857 857 veckor
858 858 veckor
859 859 veckor
86 86 veckor
860 860 veckor
861 861 veckor
862 862 veckor
863 863 veckor
864 864 veckor

865 865 veckor
866 866 veckor
867 867 veckor
868 868 veckor
869 869 veckor
87 87 veckor
870 870 veckor
871 871 veckor
872 872 veckor
873 873 veckor
874 874 veckor
875 875 veckor
876 876 veckor
877 877 veckor
878 878 veckor
879 879 veckor
88 88 veckor
880 880 veckor
881 881 veckor
882 882 veckor
883 883 veckor
884 884 veckor
885 885 veckor
886 886 veckor
887 887 veckor

VerksForr06

Klassifikation Arbetskraftsundersökningen
Version VerksForr06
Nivå VerksForr06

Värden

Kod	Text
1	Hade arbete (inkl. långtidssjukskriven)
2	Studerade på heltid
3	Studerade på deltid (arbetade ej)
4	Gjorde värnplikt/värnplikt
5	Vårdade barn/anhörig, hushållsarbete
88	Vet ej
98	Övrigt
99	Partiellt bortfall

VM01ut

Klassifikation Arbetskraftsundersökningen
Version VM01ut
Nivå VM01ut

Värden

Kod	Text
0	Har inte egenskapen

1 Har egenskapen

YrkStall05

Klassifikation Arbetskraftsundersökningen

Version YrkStall05

Nivå YrkStall05

Värden

Kod Text

- 1 Anställd
- 2 Företagare
- 3 Medhjälpande hushållsmedlem
- 8 Vet ej
- 9 Partiellt bortfall

Variant för svarsalternativ, 1

Klassifikation Civilstånd

Version Variant för svarsalternativ, 1

Nivå Variant för svarsalternativ, 1

Värden

Kod Text

- 1 Gift
- 2 Sambo
- 3 Ensamstående

International Standard Classification of Occupations 2008 (ISCO-08)

Klassifikation ISCO

Version International Standard Classification of Occupations 2008 (ISCO-08)

Nivå Huvudgrupp

Värden

Kod Text

- 01 Arbete som officerare
- 02 Arbete som specialistofficerare
- 03 Övrigt militärt arbete
- 11 Politiskt arbete m.m.
- 12 Administrativt ledningsarbete
- 13 Ledningsarbete inom tillverkning, utbildning, vård m.m.
- 14 Ledningsarbete inom hotell och restaurang, handel och andra servicenäringar
- 21 Arbete som kräver teoretisk specialistkompetens inom naturvetenskap och teknik
- 22 Arbete som kräver teoretisk specialistkompetens inom hälso- och sjukvård
- 23 Arbete som kräver teoretisk specialistkompetens inom undervisning och pedagogik
- 24 Arbete som kräver teoretisk specialistkompetens inom företagsekonomi och administration
- 25 Arbete som kräver teoretisk specialistkompetens inom informations- och kommunikationsteknik (IKT)
- 26 Annat arbete som kräver teoretisk specialistkompetens
- 31 Tekniker- och ingenjörarbete m.m. som kräver kortare högskoleutbildning
- 32 Arbete inom hälso- och sjukvård som kräver kortare högskoleutbildning
- 33 Arbete som kräver kortare högskoleutbildning inom företagsekonomi och administration
- 34 Arbete som kräver kortare högskoleutbildning inom juridik, kultur och det sociala området

- 35 Arbete som kräver kortare högskoleutbildning inom informations- och kommunikationsteknik (IKT)
- 41 Allmänt kontors- och sekreterarbete
- 42 Kundservicearbete
- 43 Arbete inom ekonomi- och materialförvaltning m.m.
- 44 Annat kontors- och kundservicearbete
- 51 Servicearbete
- 52 Försäljningsarbete inom detaljhandeln m.m.
- 53 Vård- och omsorgsarbete
- 54 Säkerhetsarbete
- 61 Arbete inom jordbruk (för försäljning)
- 62 Arbete inom skogsbruk, fiske och jakt (för försäljning)
- 63 Arbete inom jordbruk, fiske, jakt m.m. (självhushållning)
- 71 Hantverksarbete inom bygg och anläggning (utom elektrikerarbete)
- 72 Metallhantverk, reparatörsarbete m.m.
- 73 Konsthantverk och grafiskt arbete
- 74 Installations- och servicearbete inom el och elektronik
- 75 Annat hantverksarbete inom livsmedel, trä, textil m.m.
- 81 Process- och maskinoperatörsarbete
- 82 Monteringsarbete
- 83 Transport- och maskinförararbete
- 91 Städarbete m.m.
- 92 Arbete utan krav på särskild yrkesutbildning inom jordbruk, skogsbruk och fiske
- 93 Arbete utan krav på särskild yrkesutbildning inom gruvdrift, tillverkning, byggverksamhet och transport
- 94 Köks- och restaurangarbete
- 95 Gatuförsäljning m.m.
- 96 Annat arbete utan krav på särskild yrkesutbildning

International Standard Classification of Occupations 2008 (ISCO-08)

Klassifikation ISCO

Version International Standard Classification of Occupations 2008 (ISCO-08)

Nivå Undergrupper

Värden

Kod Text

- 0110 Officerare
- 0210 Specialistofficerare
- 0310 Övrig militärpersonal
- 1111 Politiker
- 1112 Högre ämbetsmän
- 1113 Traditionella byhövdingar
- 1114 Chefstjänstemän i intresseorganisationer
- 1120 Verkställande direktörer, verkschefer m.fl.
- 1211 Ekonomichefer
- 1212 Personalchefer
- 1213 Planeringschefer
- 1219 Övriga chefer inom företagstjänster och administration
- 1221 Försäljnings- och marknadschefer

- 1222 Reklam- och PR-chefer
- 1223 Forsknings- och utvecklingschefer
- 1311 Driftchefer inom jordbruk och skogsbruk
- 1312 Driftchefer inom vattenbruk och fiske
- 1321 Chefer inom tillverkning
- 1322 Chefer inom gruvdrift
- 1323 Chefer inom bygg och anläggning
- 1324 Inköps- och distributionschefer m.fl.
- 1330 Chefer inom informations- och kommunikationsteknik (IKT)
- 1341 Chefer inom barnomsorg
- 1342 Chefer inom hälso- och sjukvård
- 1343 Chefer inom äldrevård
- 1344 Chefer inom socialtjänst
- 1345 Chefer inom utbildning
- 1346 Bank- och försäkringschefer
- 1349 Övriga chefer inom utbildning, vård, omsorg och finansiell verksamhet
- 1411 Hotellchefer
- 1412 Restaurangchefer
- 1420 Chefer inom handel
- 1431 Chefer för sport-, fritids- och kulturcenter
- 1439 Övriga chefer inom servicenäringar
- 2111 Fysiker och astronomer
- 2112 Meteorologer
- 2113 Kemister
- 2114 Geologer, geofysiker m.fl.
- 2120 Matematiker, aktuarier och statistiker
- 2131 Biologer, botanister, zoologer m.fl.
- 2132 Rådgivare inom jordbruk, skogsbruk och fiske
- 2133 Specialister inom miljöskydd
- 2141 Civilingenjörer m.fl., industri och produktion
- 2142 Civilingenjörer m.fl., bygg och anläggning
- 2143 Civilingenjörer m.fl., miljöteknik
- 2144 Civilingenjörer m.fl., maskin
- 2145 Civilingenjörer m.fl., kemi
- 2146 Civilingenjörer m.fl., gruvteknik och metallurgi
- 2149 Övriga civilingenjörer m.fl.
- 2151 Civilingenjörer m.fl., elkraft
- 2152 Civilingenjörer m.fl., elektronik
- 2153 Civilingenjörer m.fl., teleteknik
- 2161 Arkitekter
- 2162 Landskapsarkitekter
- 2163 Industri- och modedesigner
- 2164 Stadsplanerare
- 2165 Lantmätare
- 2166 Grafiska formgivare m.fl.
- 2211 Allmänläkare
- 2212 Specialistläkare
- 2221 Sjuksköterskor med särskild kompetens
- 2222 Barnmorskor med särskild kompetens

- 2230 Utövare av komplementär och alternativ medicin med särskild kompetens
- 2240 Paramedicinare
- 2250 Veterinärer
- 2261 Tandläkare
- 2262 Apotekare
- 2263 Arbetsmiljöingenjörer, yrkes- och miljöhygieniker
- 2264 Sjukgymnaster
- 2265 Dietister och nutritionister
- 2266 Audionomer och logoped
- 2267 Optiker
- 2269 Övriga hälso- och sjukvårdsspecialister
- 2310 Universitets- och högskollärare
- 2320 Lärare i yrkesämnen
- 2330 Gymnasielärare
- 2341 Grundskollärare
- 2342 Förskollärare
- 2351 Skol- och utbildningskonsulenter
- 2352 Speciallärare m.fl.
- 2353 Övriga språklärare
- 2354 Övriga musiklärare
- 2355 Övriga lärare i konstnärliga ämnen
- 2356 Utbildare inom informationsteknik
- 2359 Övriga pedagoger med teoretisk specialistkompetens
- 2411 Revisorer m.fl.
- 2412 Finans- och investeringsrådgivare
- 2413 Finansanalytiker
- 2421 Lednings- och organisationsutvecklare
- 2422 Planerare och utredare
- 2423 Personaltjänstemän och yrkesvägledare
- 2424 Utbildare och personalutvecklare
- 2431 Marknadsanalytiker och marknadsförare
- 2432 Informatörer, kommunikatörer och PR-specialister
- 2433 Försäljare inom teknik och medicin (utom IKT)
- 2434 Försäljare inom informations- och kommunikationsteknik (IKT)
- 2511 Systemutvecklare och analytiker
- 2512 Mjukvaruutvecklare
- 2513 Webb- och multimedieutvecklare
- 2514 Applikationsprogrammerare
- 2519 Övriga system- och mjukvaruutvecklare
- 2521 Databasutvecklare och administratörer
- 2522 Systemadministratörer
- 2523 Nätverksadministratörer
- 2529 Övriga databas- och nätverksadministratörer
- 2611 Advokater och åklagare
- 2612 Domare
- 2619 Övriga jurister
- 2621 Arkivarier och museitjänstemän
- 2622 Bibliotekarier m.fl.
- 2631 Nationalekonomer

- 2632 Sociologer, antropologer m.fl.
- 2633 Filosofer, historiker och statsvetare
- 2634 Psykologer
- 2635 Socialsekreterare och kuratorer
- 2636 Präster
- 2641 Författare
- 2642 Journalister
- 2643 Översättare, tolkar och andra språkvetare
- 2651 Konstnärer
- 2652 Musiker, sångare och kompositörer
- 2653 Koreografer och dansare
- 2654 Regissörer och producenter av film, teater m.m.
- 2655 Skådespelare
- 2656 Presentatörer inom radio, tv och andra media
- 2659 Övriga konstnärer, skådespelare m.fl.
- 3111 Laboratorieingenjörer
- 3112 Byggnadsingenjörer och byggnadstekniker
- 3113 Elingenjörer och eltekniker
- 3114 Ingenjörer och tekniker, elektronik
- 3115 Maskiningenjörer och maskintekniker
- 3116 Kemiingenjörer och kemitekniker
- 3117 Ingenjörer och tekniker, gruvteknik och metallurgi
- 3118 Kartingenjörer m.fl.
- 3119 Övriga ingenjörer och tekniker
- 3121 Arbetsledare inom gruvdrift
- 3122 Arbetsledare inom tillverkning
- 3123 Arbetsledare inom bygg och anläggning
- 3131 Drifttekniker, värmekraftverk m.m.
- 3132 Drifttekniker, förbränningsstationer, vatten- och reningsverk
- 3133 Processövervakare, kemisk industri
- 3134 Processövervakare, raffinering av petroleum och naturgas
- 3135 Processövervakare, metallproduktion
- 3139 Övriga processövervakare och drifttekniker
- 3141 Biologtekniker m.fl.
- 3142 Lantmästare m.fl.
- 3143 Skogskonsulenter
- 3151 Maskinbefäl
- 3152 Fartygsbefäl m.fl.
- 3153 Piloter m.fl.
- 3154 Flygledare
- 3155 Flygtekniker
- 3211 Tekniker, bilddiagnostik och medicinteknisk utrustning
- 3212 Biomedicinska analytiker m.fl.
- 3213 Receptarier
- 3214 Prostetekniker och tandtekniker
- 3221 Sjuksköterskor
- 3222 Barnmorskor
- 3230 Utövare av komplementär och alternativ medicin
- 3240 Djursjukvårdare m.fl.

- 3251 Tandhygienister och tandsköterskor
- 3252 Patientadministratörer m.fl.
- 3253 Hälsoinformatörer
- 3254 Optikerassistenter
- 3255 Sjukgymnastassistenter
- 3256 Sjukvårdsassistenter
- 3257 Miljö- och hälsoskyddsinspektörer m.fl.
- 3258 Ambulanssjukvårdare
- 3259 Övriga tandsköterskor, optikerassistenter m.fl.
- 3311 Värdepappersmäklare
- 3312 Banktjänstemän
- 3313 Redovisningsekonomer m.fl.
- 3314 Statistikassistenter m.fl.
- 3315 Värderare m.fl.
- 3321 Försäkringsrepresentanter
- 3322 Företagssäljare
- 3323 Inköpare
- 3324 Agenter
- 3331 Speditörer
- 3332 Konferens- och evenemangsplanerare
- 3333 Platsförmedlare och arbetsvägledare
- 3334 Fastighetsmäklare, fastighetsförvaltare m.fl.
- 3339 Övriga förmedlare m.fl.
- 3341 Arbetsledare för kontorspersonal
- 3342 Juristsekreterare
- 3343 Administrativa assistenter
- 3344 Läkarsekreterare
- 3351 Tulltjänstemän
- 3352 Taxeringstjänstemän
- 3353 Socialförsäkringstjänstemän
- 3354 Tillståndsinspektörer
- 3355 Polisinspektörer och kommissarier
- 3359 Övriga tull-, taxerings- och socialförsäkringstjänstemän m.fl.
- 3411 Boutredare, domstolssekreterare m.fl.
- 3412 Behandlingsassistenter och socialpedagoger
- 3413 Pastorer
- 3421 Professionella idrottsutövare m.fl.
- 3422 Idrottstränare, instruktörer och funktionärer
- 3423 Motions- och fritidsledare m.fl.
- 3431 Fotografer
- 3432 Inredare och dekoratörer
- 3433 Galleri-, musei- och bibliotekstekniker
- 3434 Chefskockar
- 3435 Övriga fotografer, inredare m.fl.
- 3511 Drifttekniker, IKT
- 3512 Datatekniker, service och support
- 3513 Nätverk- och systemtekniker
- 3514 Webbtekniker
- 3521 Bild-, ljud- och sändningstekniker

- 3522 Ingenjörer och tekniker inom teleteknik
- 4110 Allmänkontorister
- 4120 Kontorssekreterare
- 4131 Maskinskrivare och textbehandlare
- 4132 Dataregistrerare
- 4211 Bank- och postkassörer m.fl.
- 4212 Vadförmedlare, croupierer m.fl.
- 4213 Pantlånare
- 4214 Inkasserare m.fl.
- 4221 Resebyråtjänstemän
- 4222 Kundkommunikatörer
- 4223 Telefonister
- 4224 Hotellreceptionister
- 4225 Kundinformatörer
- 4226 Receptionister (utom hotell)
- 4227 Marknadsundersökare, intervjuare
- 4229 Övrig kundtjänstpersonal
- 4311 Bokförings- och redovisningsassistenter
- 4312 Statistikkontorister m.fl.
- 4313 Löneassistenter
- 4321 Lagerassistenter
- 4322 Produktionsassistenter
- 4323 Transportassistenter
- 4411 Biblioteksassistenter
- 4412 Brevbärare och brevsorterare
- 4413 Kodare, korrekturläsare m.fl.
- 4414 Skrivare
- 4415 Arkivassistenter och kopieringskontorister
- 4416 Personalassistenter
- 4419 Övrig kontors- och kundservicepersonal
- 5111 Flygvärdar och flygvärdinnor
- 5112 Tågmästare m.fl.
- 5113 Guider och reseledare
- 5120 Kockar och kokerskor
- 5131 Servitörer
- 5132 Bartendrar
- 5141 Frisörer
- 5142 Hudterapeuter m.fl.
- 5151 Arbetsledare på hotell, kontor, i storhushåll m.m.
- 5152 Hushållerskor
- 5153 Fastighetsskötare
- 5161 Astrologer, siare m.fl.
- 5162 Sällskapsdamer och betjänter
- 5163 Begravningsentreprenörer
- 5164 Djurfrisörer och djurskötare
- 5165 Trafiklärare
- 5169 Övrig servicepersonal, personliga tjänster
- 5211 Torg- och marknadsförsäljare (utom mat)
- 5212 Matförsäljare på gator, torg m.m.

- 5221 Butiksinnehavare
- 5222 Butiksföreståndare och arbetsledare
- 5223 Butikssäljare
- 5230 Butikskassörer, biljettförsäljare m.fl.
- 5241 Modeller
- 5242 Demonstratörer
- 5243 Hemförsäljare
- 5244 Försäljare, kontaktcenter
- 5245 Bensinstationsbiträden
- 5246 Biträden på caféer, konditorier, barer m.m.
- 5249 Övrig försäljningspersonal
- 5311 Barnskötare
- 5312 Elevassistenter
- 5321 Undersköterskor, sjukvårdsbiträden m.fl.
- 5322 Hemvårdsbiträden, personliga assistenter m.fl.
- 5329 Övrig vård- och omsorgspersonal
- 5411 Brandmän
- 5412 Poliser (utom inspektörer och kommissarier)
- 5413 Kriminalvårdare
- 5414 Väktare och ordningsvakter
- 5419 Övrig säkerhetspersonal
- 6111 Odlare av jordbruksväxter, frukt- och bär odlare
- 6112 Odlare av träd och buskar
- 6113 Trädgårdsodlare, trädgårdsanläggare m.fl.
- 6114 Odlare av blandade växtslag
- 6121 Husdjursuppfödare och husdjursskötare
- 6122 Fjäderfäuppfödare
- 6123 Biodlare och silkesodlare
- 6129 Övriga djuruppfödare
- 6130 Växtodlare och djuruppfödare, blandad drift
- 6210 Skogsbrukare m.fl.
- 6221 Fiskodlare
- 6222 Fiskare (kustfiske och insjöfiske)
- 6223 Fiskare (havsfiske)
- 6224 Jägare
- 6310 Växtodlare (självhushållning)
- 6320 Djuruppfödare (självhushållning)
- 6330 Växtodlare och djuruppfödare, blandad drift (självhushållning)
- 6340 Fiskare, jägare och samlare (självhushållning)
- 7111 Byggnadsarbetare, all round
- 7112 Murare m.fl.
- 7113 Stenhuggare m.fl.
- 7114 Betongarbetare
- 7115 Byggnadsträarbetare, inredningssnickare m.fl.
- 7119 Övriga byggnads- och anläggningsarbetare
- 7121 Takmontörer
- 7122 Golvläggare och plattläggare
- 7123 Gipsarbetare
- 7124 Isoleringsmontörer

- 7125 Glasmästare
- 7126 VVS-montörer m.fl.
- 7127 Kylmontörer och kyltekniker
- 7131 Målare
- 7132 Sprutlackerare
- 7133 Skorstensfejare och saneringsarbetare
- 7211 Gjutare
- 7212 Svetsare och gasskärare
- 7213 Tunnbränslagare
- 7214 Stålkonstruktionsmontörer och grovbränslagare
- 7215 Riggare och kabelsplitsare
- 7221 Smeder
- 7222 Verktygsmakare
- 7223 Verktygsuppsättare, metallarbete
- 7224 Slipare m.fl.
- 7231 Motorfordonsmekaniker och motorfordonsreparatörer
- 7232 Flygmekaniker och flygreparatörer
- 7233 Underhållsmekaniker och maskinreparatörer
- 7234 Cykelreparatörer m.fl.
- 7311 Finmekaniker
- 7312 Musikinstrumentmakare m.fl.
- 7313 Guld- och silversmeder
- 7314 Drejare m.fl.
- 7315 Glashyttarbetare m.fl.
- 7316 Skyltmålare, dekorationsmålare, gravörer och etsare
- 7317 Konsthantverkare i trä m.m.
- 7318 Konsthantverkare i textil, läder m.m.
- 7319 Övriga konsthantverkare m.fl.
- 7321 Prepressoperatörer
- 7322 Tryckare
- 7323 Bokbindare m.fl.
- 7411 Installations- och serviceelektriker
- 7412 Industrielektriker
- 7413 Distributionselektriker
- 7421 Elektronikreparatörer m.fl.
- 7422 Kommunikationselektriker
- 7511 Slaktare, styckare m.fl.
- 7512 Bagare och konditorer
- 7513 Livsmedelsarbetare, mejeriprodukter
- 7514 Frukt- och grönsaksberedare
- 7515 Provsamakare och kvalitetsbedömare
- 7516 Tobaksberedare och tillverkare av tobaksvaror
- 7521 Ytbehandlare, trä
- 7522 Möbelsnickare m.fl.
- 7523 Trämaskinställare och trämaskinskötare
- 7531 Skräddare, modister, körsnärer och ateljésömmerskor
- 7532 Tillskärare
- 7533 Sömmare
- 7534 Tapetsrare

- 7535 Garvare och skinnberedare
- 7536 Skomakare m.fl.
- 7541 Dykare
- 7542 Bergsprängare
- 7543 Produkttestare och kvalitetsbedömare (utom drycker och livsmedel)
- 7544 Skadedjurssanerare m.fl.
- 7549 Övriga hantverksarbetare
- 8111 Gruv- och stenbrottsarbetare
- 8112 Processoperatörer, stenkross- och malmförädlingsanläggning
- 8113 Brunnsborrhare m.fl.
- 8114 Maskinoperatörer, cement-, sten- och betongvaror
- 8121 Processoperatörer vid stål- och metallverk
- 8122 Maskinoperatörer, ytbehandling
- 8131 Maskinoperatörer, kemiska och farmaceutiska produkter
- 8132 Maskinoperatörer, fotografiska produkter
- 8141 Maskinoperatörer, gummiindustri
- 8142 Maskinoperatörer, plastindustri
- 8143 Maskinoperatörer, pappersvaruindustri
- 8151 Maskinoperatörer, garnberedning
- 8152 Maskinoperatörer, vävning och stickning
- 8153 Symaskinoperatörer
- 8154 Maskinoperatörer, blekning, färgning m.m.
- 8155 Maskinoperatörer, pälskinnsberedning, garvning
- 8156 Maskinoperatörer, skoindustri m.m.
- 8157 Maskinoperatörer, tvätterier
- 8159 Övriga maskinoperatörer, textil-, skinn- och läderindustri
- 8160 Maskinoperatörer, livsmedelsindustri m.m.
- 8171 Processoperatörer, pappersmassa, papper
- 8172 Sågverksoperatörer
- 8181 Processoperatörer, glas och keramiska produkter
- 8182 Ångmaskinister
- 8183 Maskinoperatörer, packning, påfyllning och märkning
- 8189 Övriga process- och maskinoperatörer
- 8211 Fordonsmontörer m.fl.
- 8212 Montörer, elektrisk och elektronisk utrustning
- 8219 Övriga montörer
- 8311 Lokförare
- 8312 Bangårdspersonal
- 8321 Motorcykelförare
- 8322 Bil- och taxiförare
- 8331 Buss- och spårvagnsförare
- 8332 Lastbils- och långtradarförare
- 8341 Förare av jordbruks- och skogsmaskiner
- 8342 Anläggningsmaskinförare m.fl.
- 8343 Kranförare m.fl.
- 8344 Truckförare
- 8350 Däckspersonal
- 9111 Hembiträden m.fl.
- 9112 Hotell- och kontorsstädare m.fl.

- 9121 Tvättare och strykare
- 9122 Biltvättare
- 9123 Fönsterputsare
- 9129 Övriga rengöringsarbetare
- 9211 Medhjälpare, växtodling
- 9212 Medhjälpare, djuruppfödning
- 9213 Medhjälpare, växtodling och djuruppfödning, blandad drift
- 9214 Medhjälpare, trädgårdsodling
- 9215 Medhjälpare, skogbruk
- 9216 Medhjälpare, fiske och vattenbruk
- 9311 Gruvarbetare, gruvor och stenbrott
- 9312 Grovarbetare, anläggningsverksamhet
- 9313 Grovarbetare, byggnadsverksamhet
- 9321 Handpaketerare
- 9329 Övriga fabriksarbetare
- 9331 Cykelförare
- 9332 Förare av djurdragna fordon
- 9333 Godshanterare
- 9334 Varupåfyllare
- 9411 Snabbmatskockar och pizzabagare
- 9412 Köksbiträden
- 9510 Skoputsare m.fl.
- 9520 Ambulerande gatuförsäljare (utom mat)
- 9611 Renhållnings- och återvinningsarbetare
- 9612 Avfallssorterare
- 9613 Gatsopare m.fl.
- 9621 Reklam- och tidningsdistributörer m.fl.
- 9622 Diversearbetare
- 9623 Mätaravläsare
- 9624 Vattenhämtare och vedinsamlare
- 9629 Övriga tidningsdistributörer, mätaravläsare m.fl.

International Standard Classification of Occupations 2008 (ISCO-08)

Klassifikation ISCO
 Version International Standard Classification of Occupations 2008 (ISCO-08)
 Nivå Yrkesgrupp

Värden

- | Kod | Text |
|-----|--|
| 011 | Officerare |
| 021 | Specialistofficerare |
| 031 | Övrig militärpersonal |
| 111 | Högre ämbetsmän och politiker |
| 112 | Verkställande direktörer, verkschefer m.fl. |
| 121 | Chefer inom företagstjänster och administration |
| 122 | Försäljnings-, marknads- och utvecklingschefer |
| 131 | Driftchefer inom jordbruk, skogsbruk och fiske |
| 132 | Chefer inom tillverkning, gruvdrift, byggverksamhet och distribution distributionschefer |
| 133 | Chefer inom inom informations- och kommunikationsteknik (IKT) |

- 134 Chefer inom utbildning, vård, omsorg och finansiell verksamhet
- 141 Hotell- och restaurangchefer
- 142 Chefer inom handel
- 143 Chefer inom andra servicenäringar
- 211 Fysiker, geologer m.fl.
- 212 Matematiker, aktuarier och statistiker
- 213 Specialister inom biologi, jord- och skogsbruk m.m.
- 214 Civilingenjörer m.fl. (utom elektroteknik)
- 215 Civilingenjörer m.fl., elektroteknik
- 216 Arkitekter, stadsplanerare, designer m.fl.
- 221 Läkare
- 222 Barnmorskor och sjuksköterskor med särskild kompetens
- 223 Utövare av komplementär och alternativ medicin med särskild kompetens
- 224 Paramedicinare
- 225 Veterinärer
- 226 Andra hälso- och sjukvårdsspecialister
- 231 Universitets- och högskollärare
- 232 Lärare i yrkesämnen
- 233 Gymnasielärare
- 234 Grund- och förskollärare
- 235 Andra pedagoger med teoretisk specialistkompetens
- 241 Företagsekonomer m.fl.
- 242 Administratörer med teoretisk specialistkompetens
- 243 Marknadsförare, informatörer och försäljare med teoretisk specialistkompetens
- 251 System- och mjukvaruutvecklare
- 252 Databas- och nätverksadministratörer
- 261 Jurister
- 262 Bibliotekarier, arkivarier och museitjänstemän
- 263 Samhällsvetare, psykologer och präster
- 264 Författare, journalister och språkvetare
- 265 Konstnärer, skådespelare m.fl.
- 311 Ingenjörer och tekniker
- 312 Arbetsledare inom gruvidrift, tillverkning och byggverksamhet
- 313 Processövervakare och drifttekniker
- 314 Lantmästare, skogskonsulenter m.fl.
- 315 Piloter, fartygsbefäl m.fl.
- 321 Medicintekniker och receptarier
- 322 Sjuksköterskor, barnmorskor
- 323 Utövare av komplementär och alternativ medicin
- 324 Djursjukvårdare m.fl.
- 325 Tandsköterskor, optikerassistenter m.fl.
- 331 Redovisningsekonomer, banktjänstemän m.fl.
- 332 Företagssäljare, inköpare och agenter
- 333 Förmedlare m.fl.
- 334 Administrativa assistenter m.fl.
- 335 Tull-, taxerings- och socialförsäkringstjänstemän m.fl.
- 341 Boutredare, behandlingsassistenter m.fl.
- 342 Idrottstränare, professionella idrottsutövare m.fl.
- 343 Fotografer, inredare m.fl.

- 351 IKT-tekniker, drift och användarstöd
- 352 Ingenjörer och tekniker inom kommunikationsteknik
- 411 Administratörer, allmänkontorister m.fl.
- 412 Kontorssekreterare
- 413 Textbehandlare m.fl.
- 421 Kassapersonal m.fl.
- 422 Kundtjänstpersonal
- 431 Bokförings- och redovisningsassistenter m.fl.
- 432 Materialförvaltnings- och transportassistenter
- 441 Annan kontors- och kundservicepersonal
- 511 Guider, konduktörer m.fl.
- 512 Kockar och kokerskor
- 513 Hovmästare, servitörer och bartendrar
- 514 Frisörer, hudterapeuter m.fl.
- 515 Fastighetsskötare, storhushållsföreståndare m.fl.
- 516 Annan servicepersonal, personliga tjänster
- 521 Torg- och marknadsförsäljare m.fl.
- 522 Butiksförsäljare
- 523 Butikskassörer, biljettförsäljare m.fl.
- 524 Annan försäljningspersonal
- 531 Barnskötare och elevassistenter
- 532 Vård- och omsorgspersonal
- 541 Säkerhetspersonal
- 611 Växtodlare inom jordbruk och trädgård
- 612 Djuruppfödare
- 613 Växtodlare och djuruppfödare, blandad drift
- 621 Skogsbrukare m.fl.
- 622 Fiskare och jägare
- 631 Växtodlare (självhushållning)
- 632 Djuruppfödare (självhushållning)
- 633 Växtodlare och djuruppfödare, blandad drift (självhushållning)
- 634 Fiskare, jägare och samlare (självhushållning)
- 711 Byggnads- och anläggningsarbetare
- 712 Byggnadshantverkare
- 713 Målare, lackerare, skorstensfejare m.fl.
- 721 Gjutare, svetsare, plåtslagare m.fl.
- 722 Smeder, verktygsmakare m.fl.
- 723 Maskin- och motorreparatörer
- 731 Konsthantverkare m.fl.
- 732 Grafiker
- 741 Starkströmselektriker
- 742 Installatörer och reparatörer, elektronik och teleteknik
- 751 Livsmedelsarbetare m.fl.
- 752 Möbelsnickare, modellsnickare m.fl.
- 753 Skräddare, tillskärare, tapetsrare m.fl.
- 754 Andra hantverksarbetare
- 811 Malmförädlingsoperatörer, brunnsborrhare m.fl.
- 812 Processoperatörer vid stål- och metallverk
- 813 Maskinoperatörer, kemiska och farmaceutiska produkter m.m.

- 814 Maskinoperatörer, gummi- och plastindustri m.m.
- 815 Maskinoperatörer, textil-, skinn- och läderindustri
- 816 Maskinoperatörer, livsmedelsindustri m.m.
- 817 Processoperatörer, trä- och pappersindustri
- 818 Andra process- och maskinoperatörer
- 821 Montörer
- 831 Lokförare m.fl.
- 832 Bil- och motorcykelförare
- 833 Lastbils- och bussförare
- 834 Maskinförare
- 835 Däckspersonal
- 911 Städare i privata hem, på hotell och kontor m.m.
- 912 Andra rengöringsarbetare
- 921 Medhjälpare inom jordbruk, skogsbruk och fiske
- 931 Grovarbetare inom gruvdrift och byggverksamhet
- 932 Handpaketerare och andra fabriksarbetare
- 933 Godshanterare m.fl.
- 941 Köks- och restaurangbiträden m.fl.
- 951 Skoputsare m.fl.
- 952 Ambulerande gatuförsäljare (utom mat)
- 961 Renhållningsarbetare
- 962 Tidningsdistributörer, mätaravläsare m.fl.

International Standard Classification of Occupations 2008 (ISCO-08)

Klassifikation ISCO
Version International Standard Classification of Occupations 2008 (ISCO-08)
Nivå Yrkesområde

Värden

Kod	Text
0	Militärt arbete
1	Ledningsarbete
2	Arbete som kräver teoretisk specialistkompetens
3	Arbete som kräver kortare högskoleutbildning eller motsvarande kunskaper
4	Kontors- och kundservicearbete
5	Service-, omsorgs- och försäljningsarbete
6	Arbete inom jordbruk, trädgård, skogsbruk och fiske
7	Hantverksarbete inom byggverksamhet och tillverkning
8	Process- och maskinoperatörsarbete, transportarbete m.m.
9	Arbete utan krav på särskild yrkesutbildning

Kön

Klassifikation Kön
Version Kön
Nivå Kön

Värden

Kod	Text
1	Man
2	Kvinna

Landsbeteckningar enligt ISO3166-1:1997, tvåbokstavskoder

Klassifikation Land ISO
Version Landsbeteckningar enligt ISO3166-1:1997, tvåbokstavskoder
Nivå Nivå 1

Värden

Kod	Text
**	Uppgift saknas
AD	Andorra
AE	Arabemiraten, Förenade
AF	Afghanistan
AG	Antigua och Barbuda
AI	Anguilla
AL	Albanien
AM	Armenien
AN	Nederländska Antillerna
AO	Angola
AQ	Antarktis
AR	Argentina
AS	Amerikanska Samoa
AT	Österrike
AU	Australien
AW	Aruba
AZ	Azerbajdzjan
BA	Bosnien-Hercegovina
BB	Barbados
BD	Bangladesh
BE	Belgien
BF	Burkina Faso
BG	Bulgarien
BH	Bahrain
BI	Burundi
BJ	Benin
BM	Bermuda
BN	Brunei Darussalam
BO	Bolivia
BR	Brasilien
BS	Bahamas
BT	Bhutan
BV	Bouvetön
BW	Botswana
BY	Vitryssland
BZ	Belize
CA	Kanada
CC	Kokosöarna
CD	Kongo Demokratiska Republiken
CF	Centralafrikanska Republiken
CG	Kongo

CH	Schweiz
CI	Elfenbenskusten
CK	Cooköarna
CL	Chile
CM	Kamerun
CN	Kina
CO	Colombia
CR	Costa Rica
CU	Kuba
CV	Kap Verde
CX	Julön
CY	Cypern
CZ	Tjeckien
DE	Tyskland
DJ	Djibouti
DK	Danmark
DM	Dominica
DO	Dominikanska Republiken
DZ	Algeriet
EC	Ecuador
EE	Estland
EG	Egypten
EH	Sahara, Västra
ER	Eritrea
ES	Spanien
ET	Etiopien
FI	Finland
FJ	Fiji
FK	Falklandsöarna (Malvinas)
FM	Mikronesien
FO	Färöarna
FR	Frankrike
GA	Gabon
GB	Storbritannien och Nordirland
GD	Grenada
GE	Georgien
GF	Franska Guyana
GH	Ghana
GI	Gibraltar
GL	Grönland
GM	Gambia
GN	Guinea
GP	Guadeloupe
GQ	Ekvatorialguinea
GR	Grekland
GS	Sydgeorgien och Södra Sandwichöarna
GT	Guatemala
GU	Guam
GW	Guinea-Bissau

GY	Guyana
HK	Hongkong
HM	Heardön och Mc Donaldöarna
HN	Honduras
HR	Kroatien
HT	Haiti
HU	Ungern
ID	Indonesien
IE	Irland
IL	Israel
IN	Indien
IO	Brittiska Indiska Oceanöarna
IQ	Irak
IR	Iran
IS	Island
IT	Italien
JM	Jamaica
JO	Jordanien
JP	Japan
KE	Kenya
KG	Kirgistan
KH	Kambodja
KI	Kiribati
KM	Comorerne
KN	S:t Kitts och Nevis
KP	Korea, Nord-
KR	Korea, Syd-
KW	Kuwait
KY	Caymanöarna
KZ	Kazakstan
LA	Laos
LB	Libanon
LC	S:t Lucia
LI	Liechtenstein
LK	Sri Lanka
LR	Liberia
LS	Lesotho
LT	Litauen
LU	Luxemburg
LV	Lettland
LY	Libyen
MA	Marocko
MC	Monaco
MD	Moldavien
MG	Madagaskar
MH	Marshallöarna
MK	Makedonien
ML	Mali
MM	Myanmar

MN	Mongoliet
MO	Macao
MP	Norra Marianaöarna
MQ	Martinique
MR	Mauretanien
MS	Montserrat
MT	Malta
MU	Mauritius
MV	Maldiverna
MW	Malawi
MX	Mexiko
MY	Malaysia
MZ	Moçambique
NA	Namibia
NC	Nya Kaledonien
NE	Niger
NF	Norfolkön
NG	Nigeria
NI	Nicaragua
NL	Nederländerna
NO	Norge
NP	Nepal
NR	Nauru
NU	Niue
NZ	Nya Zeeland
OM	Oman
PA	Panama
PE	Peru
PF	Franska Polynesien
PG	Papua Nya Guinea
PH	Filippinerna
PK	Pakistan
PL	Polen
PM	S:t Pierre och Miquelon
PN	Pitcairn
PR	Puerto Rico
PS	Ockuperat Palestinskt område
PT	Portugal
PW	Palau
PY	Paraguay
QA	Qatar
RE	Reunion
RO	Rumänien
RU	Ryssland
RW	Rwanda
SA	Saudiarabien
SB	Salomonöarna
SC	Seychellerna
SD	Sudan

SE	Sverige
SG	Singapore
SH	S:t Helena
SI	Slovenien
SJ	Svalbard och Jan Mayen
SK	Slovakien
SL	Sierra Leone
SM	San Marino
SN	Senegal
SO	Somalia
SR	Surinam
ST	São Tomé och Príncipe
SV	El Salvador
SY	Syrien, Arabrepubliken
SZ	Swaziland
TC	Turks- och Caicosöarna
TD	Tchad
TF	Franska Sydterritorierna
TG	Togo
TH	Thailand
TJ	Tadjikistan
TK	Tokelau
TM	Turkmenistan
TN	Tunisien
TO	Tonga
TP	Östtimor
TR	Turkiet
TT	Trinidad och Tobago
TV	Tuvalu
TW	Taiwan, provins av Kina
TZ	Tanzania
UA	Ukraina
UG	Uganda
UM	Amerikanska mindre uteliggande öar
US	USA
UY	Uruguay
UZ	Uzbekistan
VA	Vatikanstaten
VC	S:t Vincent och Grenadinerna
VE	Venezuela
WF	Wallis- och Futuna
VG	Jungfruöarna, Brittiska
VI	Jungfruöarna, U.S.A.
VN	Viet Nam
WS	Samoa
VU	Vanuatu
YE	Yemen
YT	Mayotte
YU	Jugoslavien

ZA Sydafrika
ZM Zambia
ZW Zimbabwe

Länder och världsdelar enligt RTB 1998

Klassifikation Land RTB
Version Länder och världsdelar enligt RTB 1998
Nivå Världsdelar

Värden

Kod	Text
0	Sverige
1	Norden
2	EU15 utom Danmark och Finland
3	Europa utom EU15 och Norden
4	Afrika
5	Nordamerika
6	Sydamerika
7	Asien
8	Oceanien
9	Sovjetunionen
10	Statslös
11	Okänt

Länder och världsdelar enligt RTB 2009

Klassifikation Land RTB
Version Länder och världsdelar enligt RTB 2009
Nivå Länder 2009

Värden

Kod	Text
AFGHANISTAN	
ALBANIEN	
ALGERIET	
ANDORRA	
ANGOLA	
ANGUILLA	
ANTIGUA OCH BARBUDA	
ARGENTINA	
ARMENIEN	
AUSTRALIEN	
AZERBAJDJAN	
BAHAMAS	
BAHRAIN	
BANGLADESH	
BARBADOS	
BELGIEN	
BELIZE	
BENIN	
BERMUDA	

BHUTAN
BOLIVIA
BOSNIEN-HERCEGOVINA
BOTSWANA
BRASILIEN
JUNGFRUÖARNA, BRITTISKA
BRUNEI DARUSSALAM
BULGARIEN
BURKINA FASO
BURUNDI
CENTRALAFRIKANSKA REPUBLIKEN
CHILE
COLOMBIA
COMORERNA
COSTA RICA
CYPERN
DANMARK
DANMARK DK
DJIBOUTI
DOMINICA
DOMINIKANSKA REPUBLIKEN
ECUADOR
EGYPTEN
EKVATORIALGUINEA
EL SALVADOR
ELFENBENSKUSTEN
ERITREA
ESTLAND
ETIOPIEN
FIJI
FILIPPINERNA
FINLAND
FRANKRIKE
ARABEMIRATEN, FÖRENADE
GABON
GAMBIA
GEORGIEN
GHANA
GIBRALTAR
GREKLAND
GRENADA
GUATEMALA
GUINEA
GUINEA-BISSAU
GUYANA
HAITI
HONDURAS
INDIEN
INDONESIEN

IRAK
IRAN
IRLAND
ISLAND
ISRAEL
ITALIEN
JAMAICA
JAPAN
YEMEN
JORDANIEN
KAMBODJA
KAMERUN
KANADA
KAP VERDE
KAZAKSTAN
KENYA
KINA
KIRGIZISTAN
KIRIBATI
KONGO
KONGO, DEMOKRATISKA REPUBLIKEN
KOREA, NORD-
KOREA, SYD-
KOSOVO
KROATIEN
KUBA
KUWAIT
LAOS
LESOTHO
LETTLAND
LIBANON
LIBERIA
LIBYEN
LIECHTENSTEIN
LITAUEN
LUXEMBURG
MADAGASKAR
MAKEDONIEN
MALAWI
MALAYSIA
MALDIVERNA
MALI
MALTA
MAROCKO
MARSHALLÖARNA
MAURETANIEN
MAURITIUS
MEXIKO
MIKRONESIEN

MOCAMBIQUE
MOLDAVIEN
MONACO
MONGOLIET
MONTENEGRO
MYANMAR
NAMIBIA
NAURU
NEDERLÄNDERNA
NEPAL
NICARAGUA
NIGER
NIGERIA
NORGE
NYA ZEELAND
OB
AVREG. ENL 26§ FBF
INT. NAT. TERRITORIUM
OKÄNT
OKÄNT LAND
OKÄNT ÖÖ
UNDER UTREDNING
UPPGIFT SAKNAS
UPPHÖRT LAND
OMAN
PAKISTAN
PALAU
PANAMA
PAPUA NYA GUINEA
PARAGUAY
PERU
POLEN
PORTUGAL
QATAR
RUMÄNIEN
RWANDA
RYSSLAND
S:T KITTS OCH NEVIS
S:T LUCIA
S:T VINCENT OCH GRENADINERNA
SALOMONÖARNA
SAMOA
SAN MARINO
SAO TOME OCH PRINCIPE
SAUDIARABIEN
SCHWEIZ
SENEGAL
SERBIEN
SEYCHELLERNA

SIERRA LEONE
SINGAPORE
SLOVAKIEN
SLOVENIEN
SOMALIA
SPANIEN
SRI LANKA
STATSLÖS
STORBRITANNIEN OCH NORDIRLAND
SUDAN
SURINAM
SWAZILAND
SVERIGE
SYDAFRIKA
SYRIEN
TADJIKISTAN
TAIWAN
TANZANIA
TCHAD
THAILAND
TJECKIEN
TOGO
TONGA
TRINIDAD OCH TOBAGO
TUNISIEN
TURKIET
TURKMENISTAN
TUVALU
TYSKLAND
UGANDA
UKRAINA
UNGERN
URUGUAY
USA
UZBEKISTAN
VANUATU
VATIKANSTATEN
VENEZUELA
VIETNAM
VITRYSSLAND
ZAMBIA
ZIMBABWE
ÖSTERRIKE
ÖSTTIMOR
ARABREPUBLIKEN EGYPTEN
HONGKONG
SIKKIM
SYDJEMEN
JUGOSLAVIEN

MALAJISKA FÖRBUNDET
FRANSKA MAROCKO
GAZA-OMRÅDET
PALESTINA
VÄSTBANKEN
DANZIG
VÄSTRA SAMOA
SERBIEN OCH MONTENEGRO
SOVJETUNIONEN
ZANZIBAR
TJECKOSLOVAKIEN
TYSKA DEM REP (DDR)
VIETNAM, REP

Länder och världsdelar enligt RTB 2009

Klassifikation Land RTB
Version Länder och världsdelar enligt RTB 2009
Nivå Världsdelar

Värden

Kod	Text
0	Sverige
1	Norden utom Sverige
2	EU27 utom Norden
3	Europa utom EU27 och Norden
4	Afrika
5	Nordamerika
6	Sydamerika
7	Asien
8	Oceanien
9	Sovjetunionen
10	Statslös
11	Okänt

LKF 2009-01-01/ Län, kommuner och församlingar

Klassifikation Län, kommun, församling
Version LKF 2009-01-01/ Län, kommuner och församlingar
Nivå Kommun

Värden

Kod	Text
0114	Upplands Väsby
0115	Vallentuna
0117	Österåker
0120	Värmdö
0123	Järfälla
0125	Ekerö
0126	Huddinge
0127	Botkyrka
0128	Salem

0136 Haninge
0138 Tyresö
0139 Upplands-Bro
0140 Nykvarn
0160 Täby
0162 Danderyd
0163 Sollentuna
0180 Stockholm
0181 Södertälje
0182 Nacka
0183 Sundbyberg
0184 Solna
0186 Lidingö
0187 Vaxholm
0188 Norrtälje
0191 Sigtuna
0192 Nynäshamn
0305 Håbo
0319 Älvkarleby
0330 Knivsta
0331 Heby
0360 Tierp
0380 Uppsala
0381 Enköping
0382 Östhammar
0428 Vingåker
0461 Gnesta
0480 Nyköping
0481 Oxelösund
0482 Flen
0483 Katrineholm
0484 Eskilstuna
0486 Strängnäs
0488 Trosa
0509 Ödeshög
0512 Ydre
0513 Kinda
0560 Boxholm
0561 Åtvidaberg
0562 Finspång
0563 Valdemarsvik
0580 Linköping
0581 Norrköping
0582 Söderköping
0583 Motala
0584 Vadstena
0586 Mjölby
0604 Aneby
0617 Gnosjö

0642 Mullsjö
0643 Habo
0662 Gislaved
0665 Vaggeryd
0680 Jönköping
0682 Nässjö
0683 Värnamo
0684 Sävsjö
0685 Vetlanda
0686 Eksjö
0687 Tranås
0760 Uppvidinge
0761 Lessebo
0763 Tingsryd
0764 Alvesta
0765 Älmhult
0767 Markaryd
0780 Växjö
0781 Ljungby
0821 Högsby
0834 Torsås
0840 Mörbylånga
0860 Hultsfred
0861 Mönsterås
0862 Emmaboda
0880 Kalmar
0881 Nybro
0882 Oskarshamn
0883 Västervik
0884 Vimmerby
0885 Borgholm
0980 Gotland
1060 Olofström
1080 Karlskrona
1081 Ronneby
1082 Karlshamn
1083 Sölvesborg
1214 Svalöv
1230 Staffanstorps
1231 Burlöv
1233 Vellinge
1256 Östra Göinge
1257 Örkelljunga
1260 Bjuv
1261 Kävlinge
1262 Lomma
1263 Svedala
1264 Skurup
1265 Sjöbo

1266 Hörby
1267 Hör
1270 Tomelilla
1272 Bromölla
1273 Osby
1275 Perstorp
1276 Klippan
1277 Åstorp
1278 Båstad
1280 Malmö
1281 Lund
1282 Landskrona
1283 Helsingborg
1284 Höganäs
1285 Eslöv
1286 Ystad
1287 Trelleborg
1290 Kristianstad
1291 Simrishamn
1292 Ängelholm
1293 Hässleholm
1315 Hylte
1380 Halmstad
1381 Laholm
1382 Falkenberg
1383 Varberg
1384 Kungsbacka
1401 Härryda
1402 Partille
1407 Öckerö
1415 Stenungsund
1419 Tjörn
1421 Orust
1427 Sotenäs
1430 Munkedal
1435 Tanum
1438 Dals-Ed
1439 Färgelanda
1440 Ale
1441 Lerum
1442 Vårgårda
1443 Bollebygd
1444 Grästorp
1445 Essunga
1446 Karlsborg
1447 Gullspång
1452 Tranemo
1460 Bengtsfors
1461 Mellerud

1462 Lilla Edet
1463 Mark
1465 Svenljunga
1466 Herrljunga
1470 Vara
1471 Götene
1472 Tibro
1473 Töreboda
1480 Göteborg
1481 Mölndal
1482 Kungälv
1484 Lysekil
1485 Uddevalla
1486 Strömstad
1487 Vänersborg
1488 Trollhättan
1489 Alingsås
1490 Borås
1491 Ulricehamn
1492 Åmål
1493 Mariestad
1494 Lidköping
1495 Skara
1496 Skövde
1497 Hjo
1498 Tidaholm
1499 Falköping
1715 Kil
1730 Eda
1737 Torsby
1760 Storfors
1761 Hammarö
1762 Munkfors
1763 Forshaga
1764 Grums
1765 Årjäng
1766 Sunne
1780 Karlstad
1781 Kristinehamn
1782 Filipstad
1783 Hagfors
1784 Arvika
1785 Säffle
1814 Lekeberg
1860 Laxå
1861 Hallsberg
1862 Degerfors
1863 Hällefors
1864 Ljusnarsberg

1880 Örebro
1881 Kumla
1882 Askersund
1883 Karlskoga
1884 Nora
1885 Lindesberg
1904 Skinnskatteberg
1907 Surahammar
1960 Kungsör
1961 Hallstahammar
1962 Norberg
1980 Västerås
1981 Sala
1982 Fagersta
1983 Köping
1984 Arboga
2021 Vansbro
2023 Malung-Sälen
2026 Gagnef
2029 Leksand
2031 Rättvik
2034 Orsa
2039 Älvdalen
2061 Smedjebacken
2062 Mora
2080 Falun
2081 Borlänge
2082 Säter
2083 Hedemora
2084 Avesta
2085 Ludvika
2101 Ockelbo
2104 Hofors
2121 Ovanåker
2132 Nordanstig
2161 Ljusdal
2180 Gävle
2181 Sandviken
2182 Söderhamn
2183 Bollnäs
2184 Hudiksvall
2260 Ånge
2262 Timrå
2280 Härnösand
2281 Sundsvall
2282 Kramfors
2283 Sollefteå
2284 Örnköldsvik
2303 Ragunda

2305 Bräcke
2309 Krokom
2313 Strömsund
2321 Åre
2326 Berg
2361 Härjedalen
2380 Östersund
2401 Nordmaling
2403 Bjurholm
2404 Vindeln
2409 Robertsfors
2417 Norsjö
2418 Malå
2421 Storuman
2422 Sorsele
2425 Dorotea
2460 Vännäs
2462 Vilhelmina
2463 Åsele
2480 Umeå
2481 Lycksele
2482 Skellefteå
2505 Arvidsjaur
2506 Arjeplog
2510 Jokkmokk
2513 Överkalix
2514 Kalix
2518 Övertorneå
2521 Pajala
2523 Gällivare
2560 Älvsbyn
2580 Luleå
2581 Piteå
2582 Boden
2583 Haparanda
2584 Kiruna

LKF 2009-01-01/ Län, kommuner och församlingar

Klassifikation Län, kommun, församling
Version LKF 2009-01-01/ Län, kommuner och församlingar
Nivå Län

Värden

Kod	Text
01	Stockholm
03	Uppsala
04	Södermanland
05	Östergötland
06	Jönköping

- 07 Kronoberg
- 08 Kalmar
- 09 Gotland
- 10 Blekinge
- 12 Skåne
- 13 Halland
- 14 Västra Götaland
- 17 Värmland
- 18 Örebro
- 19 Västmanland
- 20 Dalarna
- 21 Gävleborg
- 22 Västernorrland
- 23 Jämtland
- 24 Västerbotten
- 25 Norrbotten

LKF 2010-01-01/ Län, kommuner och församlingar

Klassifikation Län, kommun, församling
Version LKF 2010-01-01/ Län, kommuner och församlingar
Nivå Kommun

Värden

- | Kod | Text |
|------|----------------|
| 0114 | Upplands Väsby |
| 0115 | Vallentuna |
| 0117 | Österåker |
| 0120 | Värmdö |
| 0123 | Järfälla |
| 0125 | Ekerö |
| 0126 | Huddinge |
| 0127 | Botkyrka |
| 0128 | Salem |
| 0136 | Haninge |
| 0138 | Tyresö |
| 0139 | Upplands-Bro |
| 0140 | Nykvarn |
| 0160 | Täby |
| 0162 | Danderyd |
| 0163 | Sollentuna |
| 0180 | Stockholm |
| 0181 | Södertälje |
| 0182 | Nacka |
| 0183 | Sundbyberg |
| 0184 | Solna |
| 0186 | Lidingö |
| 0187 | Vaxholm |
| 0188 | Norrtälje |
| 0191 | Sigtuna |

0192 Nynäshamn
0305 Håbo
0319 Älvkarleby
0330 Knivsta
0331 Heby
0360 Tierp
0380 Uppsala
0381 Enköping
0382 Östhammar
0428 Vingåker
0461 Gnesta
0480 Nyköping
0481 Oxelösund
0482 Flen
0483 Katrineholm
0484 Eskilstuna
0486 Strängnäs
0488 Trosa
0509 Ödeshög
0512 Ydre
0513 Kinda
0560 Boxholm
0561 Åtvidaberg
0562 Finspång
0563 Valdemarsvik
0580 Linköping
0581 Norrköping
0582 Söderköping
0583 Motala
0584 Vadstena
0586 Mjölby
0604 Aneby
0617 Gnosjö
0642 Mullsjö
0643 Habo
0662 Gislaved
0665 Vaggeryd
0680 Jönköping
0682 Nässjö
0683 Värnamo
0684 Sävsjö
0685 Vetlanda
0686 Eksjö
0687 Tranås
0760 Uppvidinge
0761 Lessebo
0763 Tingsryd
0764 Alvesta
0765 Älmhult

0767 Markaryd
0780 Växjö
0781 Ljungby
0821 Högsby
0834 Torsås
0840 Mörbylånga
0860 Hultsfred
0861 Mönsterås
0862 Emmaboda
0880 Kalmar
0881 Nybro
0882 Oskarshamn
0883 Västervik
0884 Vimmerby
0885 Borgholm
0980 Gotland
1060 Olofström
1080 Karlskrona
1081 Ronneby
1082 Karlshamn
1083 Sölvesborg
1214 Svalöv
1230 Staffanstorp
1231 Burlöv
1233 Vellinge
1256 Östra Göinge
1257 Örkelljunga
1260 Bjuv
1261 Kävlinge
1262 Lomma
1263 Svedala
1264 Skurup
1265 Sjöbo
1266 Hörby
1267 Hör
1270 Tomelilla
1272 Bromölla
1273 Osby
1275 Perstorp
1276 Klippan
1277 Åstorp
1278 Båstad
1280 Malmö
1281 Lund
1282 Landskrona
1283 Helsingborg
1284 Höganäs
1285 Eslöv
1286 Ystad

1287 Trelleborg
1290 Kristianstad
1291 Simrishamn
1292 Ängelholm
1293 Hässleholm
1315 Hylte
1380 Halmstad
1381 Laholm
1382 Falkenberg
1383 Varberg
1384 Kungsbacka
1401 Härryda
1402 Partille
1407 Öckerö
1415 Stenungsund
1419 Tjörn
1421 Orust
1427 Sotenäs
1430 Munkedal
1435 Tanum
1438 Dals-Ed
1439 Färgelanda
1440 Ale
1441 Lerum
1442 Vårgårda
1443 Bollebygd
1444 Grästorp
1445 Essunga
1446 Karlsborg
1447 Gullspång
1452 Tranemo
1460 Bengtsfors
1461 Mellerud
1462 Lilla Edet
1463 Mark
1465 Svenljunga
1466 Herrljunga
1470 Vara
1471 Götene
1472 Tibro
1473 Töreboda
1480 Göteborg
1481 Mölndal
1482 Kungälv
1484 Lysekil
1485 Uddevalla
1486 Strömstad
1487 Vänersborg
1488 Trollhättan

1489 Alingsås
1490 Borås
1491 Ulricehamn
1492 Åmål
1493 Mariestad
1494 Lidköping
1495 Skara
1496 Skövde
1497 Hjo
1498 Tidaholm
1499 Falköping
1715 Kil
1730 Eda
1737 Torsby
1760 Storfors
1761 Hammarö
1762 Munkfors
1763 Forshaga
1764 Grums
1765 Årjäng
1766 Sunne
1780 Karlstad
1781 Kristinehamn
1782 Filipstad
1783 Hagfors
1784 Arvika
1785 Säffle
1814 Lekeberg
1860 Laxå
1861 Hallsberg
1862 Degerfors
1863 Hällefors
1864 Ljusnarsberg
1880 Örebro
1881 Kumla
1882 Askersund
1883 Karlskoga
1884 Nora
1885 Lindesberg
1904 Skinnskatteberg
1907 Surahammar
1960 Kungsör
1961 Hallstahammar
1962 Norberg
1980 Västerås
1981 Sala
1982 Fagersta
1983 Köping
1984 Arboga

2021 Vansbro
2023 Malung-Sälen
2026 Gagnef
2029 Leksand
2031 Rättvik
2034 Orsa
2039 Älvdalen
2061 Smedjebacken
2062 Mora
2080 Falun
2081 Borlänge
2082 Säter
2083 Hedemora
2084 Avesta
2085 Ludvika
2101 Ockelbo
2104 Hofors
2121 Ovanåker
2132 Nordanstig
2161 Ljusdal
2180 Gävle
2181 Sandviken
2182 Söderhamn
2183 Bollnäs
2184 Hudiksvall
2260 Ånge
2262 Timrå
2280 Härnösand
2281 Sundsvall
2282 Kramfors
2283 Sollefteå
2284 Örnsköldsvik
2303 Ragunda
2305 Bräcke
2309 Krokom
2313 Strömsund
2321 Åre
2326 Berg
2361 Härjedalen
2380 Östersund
2401 Nordmaling
2403 Bjurholm
2404 Vindeln
2409 Robertsfors
2417 Norsjö
2418 Malå
2421 Storuman
2422 Sorsele
2425 Dorotea

2460 Vännäs
2462 Vilhelmina
2463 Åsele
2480 Umeå
2481 Lycksele
2482 Skellefteå
2505 Arvidsjaur
2506 Arjeplog
2510 Jokkmokk
2513 Överkalix
2514 Kalix
2518 Övertorneå
2521 Pajala
2523 Gällivare
2560 Älvsbyn
2580 Luleå
2581 Piteå
2582 Boden
2583 Haparanda
2584 Kiruna

LKF 2010-01-01/ Län, kommuner och församlingar

Klassifikation Län, kommun, församling

Version LKF 2010-01-01/ Län, kommuner och församlingar

Nivå Län

Värden

Kod	Text
01	Stockholm
03	Uppsala
04	Södermanland
05	Östergötland
06	Jönköping
07	Kronoberg
08	Kalmar
09	Gotland
10	Blekinge
12	Skåne
13	Halland
14	Västra Götaland
17	Värmland
18	Örebro
19	Västmanland
20	Dalarna
21	Gävleborg
22	Västernorrland
23	Jämtland
24	Västerbotten
25	Norrbottn

Sektor, AKU m.fl.

Klassifikation Samhällssektor
Version Sektor, AKU m.fl.
Nivå Sektor, AKU m.fl.

Värden

Kod	Text
1	Statlig sektor
3	Primärkommunal sektor
4	Landstingskommunal sektor
6	Privat sektor

Standard för svensk näringsgrensindelning 2007, Aktiviteter

Klassifikation SNI
Version Standard för svensk näringsgrensindelning 2007, Aktiviteter
Nivå Avdelning

Värden

Kod	Text
A	Jordbruk, skogsbruk och fiske
B	Utvinning av mineral
C	Tillverkning
D	Försörjning av el, gas, värme och kyla
E	Vattenförsörjning; avloppsrening, avfallshantering och sanering
F	Byggverksamhet
G	Handel; reparation av motorfordon och motorcyklar
H	Transport och magasinering
I	Hotell- och restaurangverksamhet
J	Informations- och kommunikationsverksamhet
K	Finans- och försäkringsverksamhet
L	Fastighetsverksamhet
M	Verksamhet inom juridik, ekonomi, vetenskap och teknik
N	Uthyrning, fastighetsservice, resetjänster och andra stödtjänster
O	Offentlig förvaltning och försvar; obligatorisk socialförsäkring
P	Utbildning
Q	Vård och omsorg; sociala tjänster
R	Kultur, nöje och fritid
S	Annan serviceverksamhet
T	Förvärvsarbete i hushåll; hushållens produktion av diverse varor och tjänster för eget bruk
U	Verksamhet vid internationella organisationer, utländska ambassader o.d.

Standard för svensk näringsgrensindelning 2007, Aktiviteter

Klassifikation SNI
Version Standard för svensk näringsgrensindelning 2007, Aktiviteter
Nivå Detaljgrupp

Värden

Kod	Text
01.110	Odling av spannmål (utom ris), baljväxter och oljeväxter
01.120	Odling av ris

- 01.131 Potatisodling
- 01.132 Sockerbetsodling
- 01.133 Odling av grönsaker (köksväxter) på friland
- 01.134 Odling av grönsaker (köksväxter) i växthus
- 01.135 Svampodling m.m.
- 01.140 Odling av sockerrör
- 01.150 Odling av tobak
- 01.160 Odling av fiberväxter
- 01.191 Odling av prydnadsväxter i växthus
- 01.199 Odling av övriga ett- och tvååriga växter
- 01.210 Odling av druvor
- 01.220 Odling av tropiska och subtropiska frukter
- 01.230 Odling av citrusfrukter
- 01.240 Odling av kärnfrukter och stenfrukter
- 01.250 Odling av andra frukter och bär samt nötter
- 01.260 Odling av oljehaltiga frukter
- 01.270 Odling av växter för dryckesframställning
- 01.280 Odling av kryddväxter, drog- och medicinalväxter
- 01.290 Odling av andra fleråriga växter
- 01.301 Odling av plantskoleväxter i växthus
- 01.302 Odling av plantskoleväxter m.m. på friland
- 01.410 Mjölproduktion och uppfödning av nötkreatur av mjölkkras
- 01.420 Uppfödning av andra nötkreatur och bufflar
- 01.430 Uppfödning av hästar och andra hästdjur
- 01.440 Uppfödning av kameler och kameldjur
- 01.450 Uppfödning av får och getter
- 01.461 Uppfödning av smågrisar
- 01.462 Uppfödning av slaktsvin
- 01.471 Äggproduktion (för försäljning)
- 01.472 Uppfödning av fjäderfä, ej äggproduktion
- 01.491 Renskötsel
- 01.492 Uppfödning av sällskapsdjur
- 01.499 Övrig uppfödning av andra djur
- 01.500 Blandat jordbruk
- 01.610 Service till växtodling
- 01.620 Service till husdjursskötsel
- 01.630 Bearbetning av skördade växter
- 01.640 Bearbetning av utsäde
- 01.700 Jakt och service i anslutning härtill
- 02.101 Skogsförvaltning
- 02.102 Skogsskötsel
- 02.109 Övrig skoglig verksamhet
- 02.200 Drivning
- 02.300 Insamling av annat vilt växande skogsmaterial än trä
- 02.401 Virkesmätning
- 02.409 Övrig service till skogsbruk
- 03.111 Trålfiske i saltvatten
- 03.119 Övrigt saltvattensfiske
- 03.120 Sötvattensfiske

- 03.210 Fiskodling i saltvatten
- 03.220 Fiskodling i sötvatten
- 05.100 Stenkolsutvinning
- 05.200 Brunkolsutvinning
- 06.100 Utvinning av råpetroleum
- 06.200 Utvinning av naturgas
- 07.100 Järnmalsutvinning
- 07.210 Utvinning av uran- och toriummalm
- 07.290 Utvinning av annan malm
- 08.110 Brytning av natursten, kalk- och gipssten, krita och skiffer
- 08.120 Utvinning av sand, grus och berg; utvinning av lera och kaolin
- 08.910 Brytning av kemiska mineral
- 08.920 Torvutvinning
- 08.930 Saltutvinning
- 08.990 Diverse övrig utvinning av mineral
- 09.100 Stödtjänster till råpetroleum- och naturgasutvinning
- 09.900 Stödtjänster till annan utvinning
- 10.111 Kreatursslakt
- 10.112 Styckning av kött
- 10.120 Beredning och hållbarhetsbehandling av fjäderfäkött
- 10.130 Charkuteri- och annan köttvarutillverkning
- 10.200 Beredning och hållbarhetsbehandling av fisk samt skal- och blötdjur
- 10.310 Beredning och hållbarhetsbehandling av potatis
- 10.320 Juice- och safttillverkning
- 10.390 Annan beredning och hållbarhetsbehandling av frukt, bär och grönsaker
- 10.410 Framställning av oljor och fetter
- 10.420 Matfettstillverkning
- 10.511 Osttillverkning
- 10.519 Annan mejerivarutillverkning
- 10.520 Glasstillverkning
- 10.611 Mjöltillverkning
- 10.612 Tillverkning av frukostflingor, mixer och andra livsmedelsberedningar av kvarnprodukter
- 10.620 Stärkelsetillverkning
- 10.710 Tillverkning av mjukt matbröd och färska bakverk
- 10.721 Knäckebrödstillverkning
- 10.722 Tillverkning av kex och konserverade bakverk
- 10.730 Tillverkning av pastaprodukter
- 10.810 Sockertillverkning
- 10.821 Tillverkning av sockerkonfektyrer
- 10.822 Tillverkning av choklad och chokladkonfektyrer
- 10.830 Framställning av te och kaffe
- 10.840 Tillverkning av senap, ketchup, kryddor och andra smaksättningsmedel
- 10.850 Tillverkning av lagad mat och färdigrätter
- 10.860 Tillverkning av homogeniserade livsmedelspreparat inklusive dietmat
- 10.890 Framställning av andra livsmedel
- 10.910 Framställning av beredda fodermedel
- 10.920 Framställning av mat till sällskapsdjur
- 11.010 Destillering, rening och tillblandning av spritdrycker
- 11.020 Framställning av vin från druvor

- 11.030 Framställning av cider och andra fruktviner
- 11.040 Framställning av andra icke-destillerade jästa drycker
- 11.050 Framställning av öl
- 11.060 Framställning av malt
- 11.070 Framställning av läskedrycker, mineralvatten och annat vatten på flaska
- 12.000 Tobaksvarutillverkning
- 13.100 Garntillverkning
- 13.200 Vävnadstillverkning
- 13.300 Blekning, färgning och annan textilberedning
- 13.910 Tillverkning av trikåväv
- 13.921 Sömnad av gardiner, sängkläder och linnevaror
- 13.922 Tillverkning av presenningar, tält, segel o.d.
- 13.930 Tillverkning av mattor
- 13.940 Tågvirkes- och bindgarnstillverkning
- 13.950 Tillverkning av bondad duk
- 13.960 Tillverkning av andra tekniska textilier och industritextilier
- 13.990 Övrig textiltillverkning
- 14.110 Tillverkning av läder- och skinnkläder
- 14.120 Tillverkning av arbets-, skydds- och överdragskläder
- 14.130 Tillverkning av andra gång- och ytterkläder
- 14.140 Tillverkning av underkläder, skjortor och blusar
- 14.190 Tillverkning av andra beklädnadsvaror och tillbehör
- 14.200 Tillverkning av pälsvaror
- 14.310 Tillverkning av strumpor
- 14.390 Tillverkning av andra trikåvaror
- 15.110 Garvning och annan läderberedning; pälsberedning
- 15.120 Tillverkning av reseffekter, handväskor, sadel- och seldon m. m.
- 15.200 Tillverkning av skodon
- 16.101 Sågning av trä
- 16.102 Hyvling av trä
- 16.103 Träimpregnering
- 16.210 Tillverkning av fanér och träbaserade skivor
- 16.220 Tillverkning av sammansatta parkettgolv
- 16.231 Tillverkning av monteringsfärdiga trähus
- 16.232 Tillverkning av dörrar av trä
- 16.233 Tillverkning av fönster av trä
- 16.239 Tillverkning av övriga byggnads- och inredningssnickerier
- 16.240 Träförpackningstillverkning
- 16.291 Tillverkning av förädlade träbränslen
- 16.292 Övrig trävarutillverkning
- 16.293 Tillverkning av varor av kork, halm, rotting o.d.
- 17.111 Tillverkning av mekanisk eller halvkemisk massa
- 17.112 Sulfatmassatillverkning
- 17.113 Sulfitmassatillverkning
- 17.121 Tillverkning av tidnings- och journalpapper
- 17.122 Tryckpapperstillverkning, ej tidnings- och journalpapper
- 17.123 Tillverkning av kraftpapper och kraftpapp
- 17.129 Övrig tillverkning av papper och papp
- 17.211 Tillverkning av wellpapp och wellpappförpackningar

- 17.219 Övrig tillverkning av pappers- och pappförpackningar
- 17.220 Tillverkning av hushålls- och hygienartiklar av papper
- 17.230 Tillverkning av skrivpapper, kuvert o.d.
- 17.240 Tapettillverkning
- 17.290 Tillverkning av andra pappers- och pappvaror
- 18.110 Tryckning av dagstidningar
- 18.121 Tryckning av tidskrifter
- 18.122 Tryckning av böcker och övriga trycksaker
- 18.130 Grafiska tjänster före tryckning (prepress/premedia)
- 18.140 Bokbindning och andra tjänster i samband med tryckning
- 18.200 Reproduktion av inspelningar
- 19.100 Tillverkning av stenkolsprodukter
- 19.200 Petroleumraffinering
- 20.110 Industrigasframställning
- 20.120 Tillverkning av färgämnen
- 20.130 Tillverkning av andra oorganiska baskemikalier
- 20.140 Tillverkning av andra organiska baskemikalier
- 20.150 Tillverkning av gödselmedel och kväveprodukter
- 20.160 Basplastframställning
- 20.170 Tillverkning av syntetiskt basgummi
- 20.200 Tillverkning av bekämpningsmedel och andra lantbrukskemiska produkter
- 20.300 Tillverkning av färg, lack, tryckfärg m.m.
- 20.410 Tillverkning av tvål, såpa, tvättmedel och polermedel
- 20.420 Tillverkning av parfymer och toalettartiklar
- 20.510 Sprängämnestillverkning
- 20.520 Tillverkning av lim
- 20.530 Tillverkning av eteriska oljor
- 20.590 Tillverkning av övriga kemiska produkter
- 20.600 Konstfibertillverkning
- 21.100 Tillverkning av farmaceutiska basprodukter
- 21.200 Tillverkning av läkemedel
- 22.110 Tillverkning av däck och slangar; regummering
- 22.190 Annan gummivarutillverkning
- 22.210 Tillverkning av plasthalvfabrikat
- 22.220 Plastförpackningstillverkning
- 22.230 Byggplastvarutillverkning
- 22.290 Annan plastvarutillverkning
- 23.110 Framställning av planglas
- 23.120 Bearbetning av planglas
- 23.130 Tillverkning av buteljer, glasförpackningar och husgeråd av glas
- 23.140 Tillverkning av glasfiber
- 23.190 Tillverkning av andra glasvaror inklusive tekniska glasvaror
- 23.200 Tillverkning av eldfasta produkter
- 23.310 Tillverkning av keramiska golv- och väggplattor
- 23.320 Tillverkning av murtegel, takpannor och andra byggvaror av tegel
- 23.410 Tillverkning av keramiska hushålls- och prydnadsartiklar
- 23.420 Tillverkning av keramiska sanitetsartiklar
- 23.430 Tillverkning av keramiska isolatorer o.d.
- 23.440 Tillverkning av andra tekniska keramiska produkter

- 23.490 Tillverkning av andra keramiska produkter
- 23.510 Tillverkning av cement
- 23.520 Tillverkning av kalk och gips
- 23.610 Tillverkning av betongvaror för byggändamål
- 23.620 Tillverkning av gipsvaror för byggändamål
- 23.630 Tillverkning av fabriksblandad betong
- 23.640 Tillverkning av murbruk
- 23.650 Tillverkning av fibercementvaror
- 23.690 Tillverkning av andra varor av betong, cement och gips
- 23.701 Huggning, formning och slutlig bearbetning av sten för byggnadsändamål
- 23.709 Huggning, formning och slutlig bearbetning av sten för prydnadsändamål
- 23.910 Slipmedelstillverkning
- 23.991 Tillverkning av varor av sten- och mineralull
- 23.999 Diverse övrig tillverkning av icke-metalliska mineraliska produkter
- 24.100 Framställning av järn och stål samt ferrolegeringar
- 24.200 Tillverkning av rör, ledningar, ihåliga profiler och tillbehör av stål
- 24.310 Tillverkning av kalldragen stålstång
- 24.320 Tillverkning av kallvalsade stålband
- 24.330 Tillverkning av andra kallformade produkter av stål
- 24.340 Tillverkning av kalldragen ståltråd
- 24.410 Framställning av ädla metaller
- 24.420 Framställning av aluminium
- 24.430 Framställning av bly, zink och tenn
- 24.440 Framställning av koppar
- 24.450 Framställning av andra metaller
- 24.460 Tillverkning av kärnbränsle
- 24.510 Gjutning av järn
- 24.520 Gjutning av stål
- 24.530 Gjutning av lättmetall
- 24.540 Gjutning av andra metaller
- 25.110 Tillverkning av metallstommar och delar därav
- 25.120 Tillverkning av dörrar och fönster av metall
- 25.210 Tillverkning av radiatorer och pannor för centraluppvärmning
- 25.290 Tillverkning av andra cisterner, tankar, kar och andra behållare av metall
- 25.300 Tillverkning av ånggeneratorer utom varmvattenpannor för centraluppvärmning
- 25.400 Tillverkning av vapen och ammunition
- 25.500 Smidning, pressning, prägling och valsning av metall; pulvermetallurgi
- 25.610 Beläggning och överdragning av metall
- 25.620 Metallegoarbeten
- 25.710 Tillverkning av bestick
- 25.720 Tillverkning av lås och gångjärn
- 25.730 Tillverkning av verktyg och redskap
- 25.910 Tillverkning av stålfat o.d. behållare
- 25.920 Tillverkning av lättmetallförpackningar
- 25.930 Tillverkning av metalltrådvaror, kedjor och fjädrar
- 25.940 Tillverkning av nitar och skruvar
- 25.991 Tillverkning av diskbänkar, sanitetsgoods m. m. av metall för byggändamål
- 25.999 Diverse övrig metallvarutillverkning
- 26.110 Tillverkning av elektroniska komponenter

- 26.120 Tillverkning av kretskort
- 26.200 Tillverkning av datorer och kringutrustning
- 26.300 Tillverkning av kommunikationsutrustning
- 26.400 Tillverkning av hemelektronik
- 26.510 Tillverkning av instrument och apparater för mätning, provning och navigering
- 26.520 Urtillverkning
- 26.600 Tillverkning av strålningsutrustning samt elektromedicinsk och elektroterapeutisk utrustning
- 26.700 Tillverkning av optiska instrument och fotoutrustning
- 26.800 Tillverkning av magnetiska och optiska medier
- 27.110 Tillverkning av elmotorer, generatorer och transformatorer
- 27.120 Tillverkning av eldistributions- och elkontrollapparater
- 27.200 Batteri- och ackumulatortillverkning
- 27.310 Tillverkning av optiska fiberkablar
- 27.320 Tillverkning av andra elektroniska och elektriska ledningar och kablar
- 27.330 Tillverkning av kabeltillbehör
- 27.400 Tillverkning av belysningsarmatur
- 27.510 Tillverkning av elektriska hushållsmaskiner och hushållsapparater
- 27.520 Tillverkning av icke-elektriska hushållsmaskiner och hushållsapparater
- 27.900 Tillverkning av annan elapparatur
- 28.110 Tillverkning av motorer och turbiner utom för luftfartyg och fordon
- 28.120 Tillverkning av fluidteknisk utrustning
- 28.130 Tillverkning av andra pumpar och kompressorer
- 28.140 Tillverkning av andra kranar och ventiler
- 28.150 Tillverkning av lager, kugghjul och andra delar för kraftöverföring
- 28.210 Tillverkning av ugnar och brännare
- 28.220 Tillverkning av lyft- och godshanteringsanordningar
- 28.230 Tillverkning av kontorsmaskiner och kontorsutrustning (utom datorer och kringutrustning)
- 28.240 Tillverkning av motordrivna handverktyg
- 28.250 Tillverkning av maskiner och apparater för kyla och ventilation utom för hushåll
- 28.290 Övrig tillverkning av maskiner för allmänt ändamål
- 28.300 Tillverkning av jord- och skogsbruksmaskiner
- 28.410 Tillverkning av verktygsmaskiner för metallbearbetning
- 28.490 Tillverkning av övriga verktygsmaskiner
- 28.910 Tillverkning av maskiner för metallurgi
- 28.920 Tillverkning av gruv-, bergbrytnings- och byggmaskiner
- 28.930 Tillverkning av maskiner för framställning av livsmedel, drycker och tobaksvaror
- 28.940 Tillverkning av maskiner för produktion av textil-, beklädnads- och lädervaror
- 28.950 Tillverkning av maskiner för produktion av massa, papper och papp
- 28.960 Tillverkning av maskiner för gummi och plast
- 28.990 Tillverkning av övriga specialmaskiner
- 29.101 Tillverkning av personbilar och andra lätta motorfordon
- 29.102 Tillverkning av lastbilar och andra tunga motorfordon
- 29.200 Tillverkning av karosserier för motorfordon; tillverkning av släpfordon och påhängsvagnar
- 29.310 Tillverkning av elektrisk och elektronisk utrustning för motorfordon
- 29.320 Tillverkning av andra delar och tillbehör till motorfordon
- 30.110 Byggande av fartyg och flytande materiel
- 30.120 Byggande av fritidsbåtar
- 30.200 Tillverkning av rälsfordon
- 30.300 Tillverkning av luftfartyg, rymdfarkoster o.d.

- 30.400 Tillverkning av militära stridsfordon
- 30.910 Tillverkning av motorcyklar
- 30.920 Tillverkning av cyklar och invalidfordon
- 30.990 Diverse övrig transportmedelstillverkning
- 31.011 Tillverkning av kontors- och butiksmöbler
- 31.012 Tillverkning av kontors- och butiksinredningar
- 31.021 Tillverkning av köksmöbler
- 31.022 Tillverkning av köksinredningar
- 31.030 Tillverkning av madrasser
- 31.090 Tillverkning av andra möbler
- 32.110 Prägling av mynt
- 32.120 Tillverkning av smycken, guld- och silversmedsvaror
- 32.130 Tillverkning av bijouterier o.d.
- 32.200 Tillverkning av musikinstrument
- 32.300 Tillverkning av sportartiklar
- 32.400 Tillverkning av spel och leksaker
- 32.501 Tillverkning av medicinska och dentala instrument och tillbehör
- 32.502 Tillverkning av tandproteser
- 32.910 Tillverkning av borstbinderiarbeten
- 32.990 Diverse övrig tillverkning
- 33.110 Reparation av metallvaror
- 33.120 Reparation av maskiner
- 33.130 Reparation av elektronisk och optisk utrustning
- 33.140 Reparation av elapparatur
- 33.150 Reparation och underhåll av fartyg och båtar
- 33.160 Reparation och underhåll av luftfartyg och rymdfarkoster
- 33.170 Reparation och underhåll av andra transportmedel
- 33.190 Reparation av annan utrustning
- 33.200 Installation av industrimaskiner och -utrustning
- 35.110 Generering av elektricitet
- 35.120 Överföring av elektricitet
- 35.130 Distribution av elektricitet
- 35.140 Handel med elektricitet
- 35.210 Framställning av gas
- 35.220 Distribution av gasformiga bränslen via rörnät
- 35.230 Handel med gas via rörnät
- 35.300 Försörjning av värme och kyla
- 36.001 Grundvattenförsörjning
- 36.002 Ytvattenförsörjning
- 37.000 Avloppsrening
- 38.110 Insamling av icke-farligt avfall
- 38.120 Insamling av farligt avfall
- 38.210 Behandling och bortskaffande av icke-farligt avfall
- 38.220 Behandling och bortskaffande av farligt avfall
- 38.311 Demontering av uttjänta fordon
- 38.312 Demontering av elektrisk och elektronisk utrustning
- 38.319 Demontering av övrig kasserad utrustning
- 38.320 Återvinning av källsorterat material
- 39.000 Sanering, efterbehandling av jord och vatten samt annan verksamhet för

- föreningsskydd
- 41.100 Utformning av byggprojekt
- 41.200 Byggnadsarbeten för bostadshus och andra byggnader
- 42.110 Anläggning av vägar och motorvägar
- 42.120 Anläggning av järnvägar och tunnelbanor
- 42.130 Anläggning av broar och tunnlar
- 42.210 Allmännyttiga anläggningsarbeten för värme, vatten och avlopp
- 42.220 Anläggningsarbeten för el och telekommunikation
- 42.910 Vattenbyggnad
- 42.990 Övriga anläggningsarbeten
- 43.110 Rivning av hus och byggnader
- 43.120 Mark- och grundarbeten
- 43.130 Markundersökning
- 43.210 Elinstallationer
- 43.221 Värme- och sanitetsarbeten
- 43.222 Ventilationsarbeten
- 43.223 Kyl- och frysinstallationsarbeten
- 43.229 Övriga VVS-arbeten
- 43.290 Andra bygginstallationer
- 43.310 Puts-, fasad- och stuckatörsarbeten
- 43.320 Byggnadssnickeriarbeten
- 43.330 Golv- och väggbeläggningsarbeten
- 43.341 Måleriarbeten
- 43.342 Glasmästeriarbeten
- 43.390 Annan slutbehandling av byggnader
- 43.911 Takarbeten av plåt
- 43.912 Takarbeten av andra material än plåt
- 43.991 Uthyrning av bygg- och anläggningsmaskiner med förare
- 43.999 Diverse övrig specialiserad bygg- och anläggningsverksamhet
- 45.110 Handel med personbilar och lätta motorfordon
- 45.191 Handel med lastbilar, bussar och specialfordon
- 45.192 Handel med husvagnar, husbilar, släpfordon och påhängsvagnar
- 45.201 Allmän service och reparation av motorfordon utom motorcyklar
- 45.202 Plåt-, lack- och glasreparationer på motorfordon utom motorcyklar
- 45.203 Installationer och reparationer av elsystem till motorfordon utom motorcyklar
- 45.204 Däckservice
- 45.310 Parti- och provisionshandel med reservdelar och tillbehör till motorfordon utom motorcyklar
- 45.320 Detaljhandel med reservdelar och tillbehör till motorfordon utom motorcyklar
- 45.400 Handel med och service av motorcyklar inklusive reservdelar och tillbehör
- 46.110 Provisionshandel med jordbruksråvaror, levande djur, textilråvaror och textiltillverkningsfabrikat
- 46.120 Provisionshandel med bränsle, malm, metaller och industrikemikalier
- 46.130 Provisionshandel med virke och byggmaterial
- 46.141 Provisionshandel med maskiner, industriell utrustning, fartyg och luftfartyg utom kontorsutrustning och datorer
- 46.142 Provisionshandel med kontorsutrustning och datorer
- 46.150 Provisionshandel med möbler, hushålls- och järnhandelsvaror
- 46.160 Provisionshandel med textilier, kläder, skodon och lädervaror
- 46.170 Provisionshandel med livsmedel, drycker och tobak

- 46.180 Provisionshandel med annat specialsortiment
- 46.190 Provisionshandel med blandat sortiment
- 46.210 Partihandel med spannmål, råttobak, utsäde och djurfoder
- 46.220 Partihandel med blommor och växter
- 46.230 Partihandel med levande djur
- 46.240 Partihandel med hudar, skinn och läder
- 46.310 Partihandel med frukt och grönsaker
- 46.320 Partihandel med kött- och köttvaror
- 46.330 Partihandel med mejeriprodukter, ägg, matolja och matfett
- 46.340 Partihandel med drycker
- 46.350 Partihandel med tobak
- 46.360 Partihandel med socker, choklad och sockerkonfektyrer
- 46.370 Partihandel med kaffe, te, kakao och kryddor
- 46.380 Partihandel med andra livsmedel, bl.a. fisk samt skal- och blötdjur
- 46.390 Icke specialiserad partihandel med livsmedel, drycker och tobak
- 46.410 Partihandel med textilier
- 46.420 Partihandel med kläder och skodon
- 46.431 Partihandel med elektriska hushållsmaskiner och -apparater
- 46.432 Partihandel med ljud- och bildanläggningar samt videoutrustning
- 46.433 Partihandel med inspelade band och skivor för musik och bild
- 46.434 Partihandel med elartiklar
- 46.435 Partihandel med fotografiska och optiska produkter
- 46.440 Partihandel med glas och porslin, rengöringsmedel
- 46.450 Partihandel med parfym och kosmetika
- 46.460 Partihandel med medicinsk utrustning och apoteksvaror
- 46.470 Partihandel med möbler, mattor och belysningsartiklar
- 46.480 Partihandel med ur och guldsmedsvaror
- 46.491 Partihandel med sport- och fritidsartiklar
- 46.492 Partihandel med kontorsförbrukningsvaror
- 46.499 Partihandel med övriga hushållsvaror
- 46.510 Partihandel med datorer och kringutrustning samt programvara
- 46.521 Partihandel med elektronikkomponenter
- 46.522 Partihandel med teleprodukter
- 46.610 Partihandel med jordbruksmaskiner och -utrustning
- 46.620 Partihandel med verktygsmaskiner
- 46.630 Partihandel med gruv-, bygg- och anläggningsmaskiner
- 46.640 Partihandel med textil-, sy- och stickmaskiner
- 46.650 Partihandel med kontorsmöbler
- 46.660 Partihandel med andra kontorsmaskiner och kontorsutrustning
- 46.691 Partihandel med mät- och precisionsinstrument
- 46.692 Partihandel med datoriserad materialhanteringsutrustning
- 46.699 Partihandel med diverse övriga maskiner och utrustning
- 46.710 Partihandel med bränslen
- 46.720 Partihandel med metaller och metallmalmer
- 46.731 Partihandel med virke och andra byggmaterial
- 46.732 Partihandel med sanitetsgods
- 46.741 Partihandel med järnhandelsvaror
- 46.742 Partihandel med VVS-varor
- 46.750 Partihandel med kemiska produkter

- 46.761 Partihandel med industriförnödenheter
- 46.762 Partihandel med emballage
- 46.769 Partihandel med övriga insatsvaror
- 46.771 Partihandel med uttjänta fordon
- 46.772 Partihandel med metallavfall och metallskrot
- 46.773 Partihandel med avfall och skrot av icke-metall
- 46.900 Övrig partihandel
- 47.111 Varuhus- och stormarknadshandel, mest livsmedel, drycker och tobak
- 47.112 Livsmedelshandel med brett sortiment, ej varuhus eller stormarknad
- 47.191 Annan varuhus- och stormarknadshandel
- 47.199 Övrig detaljhandel med brett sortiment
- 47.210 Specialiserad butikshandel med frukt och grönsaker
- 47.220 Specialiserad butikshandel med kött och charkuterier
- 47.230 Specialiserad butikshandel med fisk, skal- och blötdjur
- 47.241 Specialiserad butikshandel med bröd och konditorivaror
- 47.242 Specialiserad butikshandel med konfektyrer
- 47.250 Specialiserad butikshandel med alkoholhaltiga och andra drycker
- 47.260 Specialiserad butikshandel med tobaksvaror
- 47.291 Specialiserad butikshandel med hälsokost
- 47.299 Övrig specialiserad butikshandel med livsmedel
- 47.300 Specialiserad detaljhandel med drivmedel
- 47.410 Specialiserad butikshandel med datorer, programvara, data- och tv-spel
- 47.420 Specialiserad butikshandel med telekommunikationsutrustning
- 47.430 Specialiserad butikshandel med ljud- och bildanläggningar samt videoutrustning
- 47.510 Specialiserad butikshandel med textilier
- 47.521 Specialiserad butikshandel med virke och byggvaror
- 47.522 Specialiserad butikshandel med järn- och VVS-varor
- 47.523 Specialiserad butikshandel med färger, fernissor och lacker
- 47.531 Specialiserad butikshandel med mattor och annan vägg- och golvbeklädnad
- 47.532 Specialiserad butikshandel med inredningstextilier
- 47.540 Specialiserad butikshandel med elektriska hushållsmaskiner och hushållsapparater
- 47.591 Specialiserad butikshandel med möbler för hemmet
- 47.592 Specialiserad butikshandel med kontorsmöbler
- 47.593 Specialiserad butikshandel med glas, porslin och andra bosättningsvaror
- 47.594 Specialiserad butikshandel med belysningsartiklar
- 47.595 Specialiserad butikshandel med musikinstrument och noter
- 47.610 Specialiserad butikshandel med böcker
- 47.621 Specialiserad butikshandel med tidningar
- 47.622 Specialiserad butikshandel med kontorsförbrukningsvaror
- 47.630 Specialiserad butikshandel med inspelade och oinspelade band och skivor för musik och bild
- 47.641 Specialiserad butikshandel med sport- och fritidsartiklar utom cyklar och båtar
- 47.642 Specialiserad butikshandel med cyklar
- 47.643 Specialiserad butikshandel med båtar
- 47.650 Specialiserad butikshandel med spel och leksaker
- 47.711 Specialiserad butikshandel med herr-, dam- och barnkläder, blandat
- 47.712 Specialiserad butikshandel med herrkläder
- 47.713 Specialiserad butikshandel med damkläder
- 47.714 Specialiserad butikshandel med barnkläder

- 47.715 Specialiserad butikshandel med pälsar
- 47.721 Specialiserad butikshandel med skodon
- 47.722 Specialiserad butikshandel med väskor, reseffekter och lädervaror
- 47.730 Apotekshandel
- 47.740 Specialiserad butikshandel med sjukvårdsartiklar
- 47.750 Specialiserad butikshandel med kosmetika och hygienartiklar
- 47.761 Specialiserad butikshandel med blommor och andra växter, frön och gödselmedel
- 47.762 Specialiserad butikshandel med små sällskapsdjur
- 47.771 Specialiserad butikshandel med ur
- 47.772 Specialiserad butikshandel med guldsmedsvaror och smycken
- 47.781 Specialiserad butikshandel med glasögon och andra optiska artiklar utom fotoutrustning
- 47.782 Specialiserad butikshandel med fotoutrustning
- 47.783 Specialiserad butikshandel med konst samt galleriverksamhet
- 47.784 Specialiserad butikshandel med mynt och frimärken
- 47.789 Övrig specialiserad butikshandel
- 47.791 Specialiserad butikshandel med antikviteter och begagnade böcker
- 47.792 Specialiserad butikshandel med övriga begagnade varor
- 47.793 Auktioner i butik
- 47.810 Torg- och marknadshandel med livsmedel, drycker och tobak
- 47.820 Torg- och marknadshandel med textilier, kläder och skodon
- 47.890 Torg- och marknadshandel med övriga varor
- 47.911 Postorderhandel och detaljhandel på Internet med brett sortiment
- 47.912 Postorderhandel och detaljhandel på Internet med beklädnadsvaror
- 47.913 Postorderhandel och detaljhandel på Internet med böcker och andra mediavaror
- 47.914 Postorderhandel och detaljhandel på Internet med datorer och annan elektronisk utrustning
- 47.915 Postorderhandel och detaljhandel på Internet med sport- och fritidsutrustning
- 47.916 Postorderhandel och detaljhandel på Internet med bosättningsvaror
- 47.917 Auktioner på Internet
- 47.919 Postorderhandel och detaljhandel på Internet med övriga varor
- 47.991 Provisionsdetaljhandel (ej auktioner)
- 47.992 Ambulerande och tillfällig handel med livsmedel
- 47.993 Ambulerande och tillfällig handel med övriga varor
- 47.994 Auktioner ej i butik eller på Internet
- 47.999 Övrig detaljhandel ej i butik
- 49.100 Järnvägstransport, passagerartrafik
- 49.200 Järnvägstransport, godstrafik
- 49.311 Linjebussverksamhet
- 49.319 Övrig kollektivtrafik
- 49.320 Taxitrafik
- 49.390 Annan landtransport av passagerare
- 49.410 Vägtransport, godstrafik
- 49.420 Flyttjänster
- 49.500 Transport i rörsystem
- 50.101 Reguljär sjötrafik över hav och kust av passagerare
- 50.102 Icke reguljär sjötrafik över hav och kust av passagerare
- 50.201 Reguljär sjötrafik över hav och kust av gods
- 50.202 Icke reguljär sjötrafik över hav och kust av gods
- 50.301 Reguljär sjötrafik på inre vattenvägar av passagerare
- 50.302 Icke reguljär sjötrafik på inre vattenvägar av passagerare

- 50.401 Reguljär sjötrafik på inre vattenvägar av gods
- 50.402 Icke reguljär sjötrafik på inre vattenvägar av gods
- 51.101 Reguljär lufttransport av passagerare
- 51.102 Icke reguljär lufttransport av passagerare
- 51.211 Reguljär lufttransport av gods
- 51.212 Icke reguljär lufttransport av gods
- 51.220 Rymdfart
- 52.100 Magasinering och varulagring
- 52.211 Bärning för landtransport
- 52.219 Övriga stödtjänster till landtransport
- 52.220 Stödtjänster till sjötransport
- 52.230 Stödtjänster till lufttransport
- 52.241 Hamngodshantering
- 52.249 Övrig godshantering
- 52.290 Övriga stödtjänster till transport
- 53.100 Postbefordran via nationella posten
- 53.201 Annan postbefordran
- 53.202 Bud- och kurirverksamhet
- 53.203 Tidningsdistribution
- 55.101 Hotellverksamhet med restaurangrörelse
- 55.102 Drift av konferensanläggningar
- 55.103 Hotellverksamhet utan restaurangrörelse
- 55.201 Vandrarhemsverksamhet
- 55.202 Stugbyverksamhet m.m.
- 55.300 Campingplatsverksamhet
- 55.900 Annan logiverksamhet
- 56.100 Restaurangverksamhet
- 56.210 Cateringverksamhet vid enskilda evenemang
- 56.291 Drift av personalmatsalar
- 56.292 Centralköksverksamhet för sjukhus
- 56.293 Centralköksverksamhet för skolor, omsorgs- och andra institutioner
- 56.294 Cateringverksamhet för transportsektorn
- 56.299 Övrig cateringverksamhet
- 56.300 Barverksamhet
- 58.110 Bokutgivning
- 58.120 Publicering av kataloger och sändlistor
- 58.131 Dagstidningsutgivning
- 58.132 Annonstidningsutgivning
- 58.140 Utgivning av tidskrifter
- 58.190 Annan förlagsverksamhet
- 58.210 Utgivning av dataspel
- 58.290 Utgivning av annan programvara
- 59.110 Produktion av film, video och TV-program
- 59.120 Efterproduktion av film, video och TV-program
- 59.130 Film-, video- och TV-programdistribution
- 59.140 Filmvisning
- 59.200 Ljudinspelning och fonogramutgivning
- 60.100 Sändning av radioprogram
- 60.200 Planering av TV-program och sändningsverksamhet

- 61.100 Trådbunden telekommunikation
- 61.200 Trådlös telekommunikation
- 61.300 Telekommunikation via satellit
- 61.900 Annan telekommunikation
- 62.010 Dataprogrammering
- 62.020 Datakonsultverksamhet
- 62.030 Datordrifttjänster
- 62.090 Andra IT- och datatjänster
- 63.110 Databehandling, hosting o.d.
- 63.120 Webbportaler
- 63.910 Nyhetservice
- 63.990 Övriga informationstjänster
- 64.110 Centralbanksverksamhet
- 64.190 Annan monetär finansförmedling
- 64.201 Holdingverksamhet i finansiella koncerner
- 64.202 Holdingverksamhet i icke-finansiella koncerner
- 64.301 Investeringsfonder
- 64.309 Andra fonder och liknande finansiella enheter
- 64.910 Finansiell leasing
- 64.920 Annan kreditgivning
- 64.991 Investment- och riskkapitalbolagsverksamhet
- 64.992 Handel med och förvaltning av värdepapper, för egen räkning
- 64.993 Förvaltning av och handel med värdepapper för en begränsad och sluten krets av ägare
- 64.999 Diverse övrig finansförmedling
- 65.111 Fondanknuten livförsäkring
- 65.119 Övrig livförsäkring
- 65.120 Skadeförsäkring
- 65.200 Återförsäkring
- 65.300 Pensionsfondsverksamhet
- 66.110 Administrativa tjänster till finansiella marknader
- 66.120 Verksamhet utförd av värdepappers- och varumäklare
- 66.190 Andra stödtjänster till finansiella tjänster utom försäkring och pensionsfondsverksamhet
- 66.210 Risk- och skadebedömning
- 66.220 Verksamhet utförd av försäkringsombud och försäkringsmäklare
- 66.290 Andra stödtjänster till försäkring och pensionsfondsverksamhet
- 66.301 Förvaltning av investeringsfonder
- 66.309 Annan fondförvaltning
- 68.100 Handel med egna fastigheter
- 68.201 Uthyrning och förvaltning av egna eller arrenderade bostäder
- 68.202 Uthyrning och förvaltning av egna eller arrenderade industrilokaler
- 68.203 Uthyrning och förvaltning av egna eller arrenderade, andra lokaler
- 68.204 Förvaltning i bostadsrättsföreningar
- 68.209 Övrig förvaltning av egna eller arrenderade fastigheter
- 68.310 Fastighetsförmedling
- 68.320 Fastighetsförvaltning på uppdrag
- 69.101 Advokatbyråverksamhet
- 69.102 Juridiska byråers verksamhet m.m.
- 69.103 Patentbyråverksamhet m.m.
- 69.201 Redovisning och bokföring

- 69.202 Revision
- 69.203 Skatterådgivning
- 70.100 Verksamheter som utövas av huvudkontor
- 70.210 PR och kommunikation
- 70.220 Konsultverksamhet avseende företags organisation
- 71.110 Arkitektverksamhet
- 71.121 Teknisk konsultverksamhet inom bygg- och anläggningsteknik
- 71.122 Teknisk konsultverksamhet inom industrideknik
- 71.123 Teknisk konsultverksamhet inom elteknik
- 71.124 Teknisk konsultverksamhet inom energi-, miljö- och VVS-teknik
- 71.129 Övrig teknisk konsultverksamhet
- 71.200 Teknisk provning och analys
- 72.110 Bioteknisk forskning och utveckling
- 72.190 Annan naturvetenskaplig och teknisk forskning och utveckling
- 72.200 Samhällsvetenskaplig och humanistisk forskning och utveckling
- 73.111 Reklambyråverksamhet
- 73.112 Direktreklamverksamhet
- 73.119 Övrig reklamverksamhet
- 73.120 Mediebyråverksamhet och annonsförsäljning
- 73.200 Marknads- och opinionsundersökning
- 74.101 Industri- och produktdesignverksamhet
- 74.102 Grafisk designverksamhet
- 74.103 Inredningsarkitektverksamhet
- 74.201 Porträttfotoverksamhet
- 74.202 Reklamfotoverksamhet
- 74.203 Press- och övrig fotografverksamhet
- 74.204 Fotolaboratorieverksamhet
- 74.300 Översättning och tolkning
- 74.900 Övrig verksamhet inom juridik, ekonomi, vetenskap och teknik
- 75.000 Veterinärverksamhet
- 77.110 Uthyrning och leasing av personbilar och lätta motorfordon
- 77.120 Uthyrning och leasing av lastbilar och andra tunga motorfordon
- 77.210 Uthyrning och leasing av fritids- och sportutrustning
- 77.220 Uthyrning av videokassetter och dvd-skivor
- 77.290 Uthyrning och leasing av andra hushållsartiklar och varor för personligt bruk
- 77.310 Uthyrning och leasing av jordbruksmaskiner och jordbruksredskap
- 77.320 Uthyrning och leasing av bygg- och anläggningsmaskiner
- 77.330 Uthyrning och leasing av kontorsmaskiner och kontorsutrustning (inklusive datorer)
- 77.340 Uthyrning och leasing av fartyg och båtar
- 77.350 Uthyrning och leasing av flygplan
- 77.390 Uthyrning och leasing av övrig utrustning och övriga maskiner och materiella tillgångar
- 77.400 Leasing av immateriell egendom och liknande produkter, med undantag för upphovsrättsskyddade verk
- 78.100 Arbetsförmedling och rekrytering
- 78.200 Personaluthyrning
- 78.300 Övrigt tillhandahållande av personalfunktioner
- 79.110 Resebyråverksamhet
- 79.120 Researrangemang
- 79.900 Turist- och bokningservice

- 80.100 Säkerhetsverksamhet
- 80.200 Säkerhetssystemtjänster
- 80.300 Spanings- och detektivverksamhet
- 81.100 Fastighetsrelaterade stödtjänster
- 81.210 Lokalvård
- 81.221 Rengöring av byggnader
- 81.222 Skorstensfejarverksamhet
- 81.290 Annan rengöring
- 81.300 Skötsel och underhåll av grönytor
- 82.110 Kombinerade kontorstjänster
- 82.190 Kopiering, dokumentsammanställning och andra specialiserade kontorstjänster
- 82.200 Callcenterverksamhet
- 82.300 Arrangemang av kongresser och mässor
- 82.910 Inkassoföretags och kreditupplysningsföretags verksamhet
- 82.920 Förpackningsverksamhet
- 82.990 Övriga företagstjänster
- 84.111 Stats- och kommunledning, lagstiftning och övergripande planering
- 84.112 Inspektion, kontroll, tillståndsgivning
- 84.113 Skatteförvaltning, indrivning
- 84.114 Samhällelig informationsförsörjning
- 84.115 Personalförvaltning och andra allmänna stödtjänster
- 84.121 Administration av grundskole- och gymnasieskoleutbildning
- 84.122 Administration av universitets- och högskoleutbildning samt forskning
- 84.123 Administration av hälso- och sjukvård
- 84.124 Administration av omsorg och socialtjänst
- 84.125 Administration av program för kultur, miljö, boende m.m.
- 84.131 Administration av infrastrukturprogram
- 84.132 Administration av program för jordbruk, skogsbruk, jakt och fiske
- 84.133 Administration av arbetsmarknadsprogram
- 84.139 Administration av andra näringslivsprogram
- 84.210 Utrikesförvaltning
- 84.221 Militärt försvar
- 84.222 Gemensam verksamhet för totalförsvaret
- 84.223 Civilt försvar och frivilligförsvar
- 84.231 Åklagarverksamhet
- 84.232 Domstolsverksamhet
- 84.233 Kriminalvård
- 84.240 Polisverksamhet
- 84.250 Brand- och räddningsverksamhet
- 84.300 Obligatorisk socialförsäkring
- 85.100 Förskoleutbildning
- 85.201 Grundskoleutbildning och förskoleklass
- 85.202 Utbildning inom grundsärskola
- 85.311 Studieförberedande gymnasial utbildning
- 85.312 Kommunal vuxenutbildning o.d.
- 85.321 Gymnasial yrkesutbildning
- 85.322 Utbildning inom gymnasiesärskola
- 85.323 Annan gymnasial utbildning
- 85.324 Yrkesförarutbildning m.m.

- 85.410 Eftergymnasial utbildning vid annat än universitet och högskola
- 85.420 Universitets- eller högskoleutbildning
- 85.510 Sport- och fritidsutbildning
- 85.521 Kommunala kulturskolans utbildning
- 85.522 Övrig musik-, dans- och kulturell utbildning
- 85.530 Trafikskoleverksamhet
- 85.591 Arbetsmarknadsutbildning
- 85.592 Folkhögskoleutbildning
- 85.593 Studieförbundens och frivilligorganisationernas utbildning
- 85.594 Personalutbildning
- 85.599 Diverse övrig utbildning
- 85.600 Stödverksamhet för utbildningsväsendet
- 86.101 Sluten primärvård
- 86.102 Specialiserad sluten somatisk hälso- och sjukvård på sjukhus
- 86.103 Specialiserad sluten psykiatrisk hälso- och sjukvård på sjukhus
- 86.211 Primärvårdsmottagningar med läkare m.m.
- 86.212 Annan allmän öppen hälso- och sjukvård, ej primärvård
- 86.221 Specialistläkarverksamhet inom öppenvård, på sjukhus
- 86.222 Specialistläkarverksamhet inom öppenvård, ej på sjukhus
- 86.230 Tandläkarverksamhet
- 86.901 Medicinsk laboratorieverksamhet m.m.
- 86.902 Ambulanstransporter och ambulanssjukvård
- 86.903 Primärvård, ej läkare
- 86.904 Tandhygienistverksamhet
- 86.905 Fysioterapeutisk verksamhet o.d.
- 86.909 Annan öppen hälso- och sjukvård, utan läkare
- 87.100 Boende med sjuksköterskevård
- 87.201 Boende med särskild service för personer med utvecklingsstörning eller psykiska funktionshinder
- 87.202 Boende med särskild service för barn och ungdomar med missbruksproblem
- 87.203 Boende med särskild service för vuxna med missbruksproblem
- 87.301 Vård och omsorg i särskilda boendeformer för äldre personer
- 87.302 Vård och omsorg i särskilda boendeformer för personer med funktionshinder
- 87.901 Haldygnsvård med boende för barn och ungdomar med sociala problem
- 87.902 Omsorg och sociala insatser i övriga boendeformer för vuxna
- 88.101 Öppna sociala insatser för äldre personer
- 88.102 Öppna sociala insatser för personer med funktionshinder
- 88.910 Dagbarnvård
- 88.991 Öppna sociala insatser för barn och ungdomar med sociala problem
- 88.992 Öppna sociala insatser för vuxna med missbruksproblem
- 88.993 Övriga öppna sociala insatser för vuxna
- 88.994 Humanitära insatser
- 88.995 Drift av flyktingförläggning
- 90.010 Artistisk verksamhet
- 90.020 Stödtjänster till artistisk verksamhet
- 90.030 Litterärt och konstnärligt skapande
- 90.040 Drift av teatrar, konserthus o.d.
- 91.011 Biblioteksverksamhet
- 91.012 Arkivverksamhet

- 91.020 Museiverksamhet
- 91.030 Vård av historiska minnesmärken och byggnader och liknande sevärdheter
- 91.040 Drift av botaniska trädgårdar, djurparker och naturreservat
- 92.000 Spel- och vadhållningsverksamhet
- 93.111 Drift av skidsportanläggningar
- 93.112 Drift av golfbanor
- 93.113 Drift av motorbanor
- 93.114 Drift av trav- och galoppbanor
- 93.119 Drift av sporthallar, idrottsplatser och andra sportanläggningar
- 93.120 Sportklubbers och idrottsföreningars verksamhet
- 93.130 Drift av gymanläggningar
- 93.191 Tävling med hästar
- 93.199 Övrig sportverksamhet
- 93.210 Nöjes- och temaparksverksamhet
- 93.290 Övrig fritids- och nöjesverksamhet
- 94.111 Intressebevakning inom branschorganisationer
- 94.112 Intressebevakning inom arbetsgivarorganisationer
- 94.120 Intressebevakning inom yrkesorganisationer
- 94.200 Intressebevakning inom arbetstagarorganisationer
- 94.910 Verksamhet i religiösa samfund
- 94.920 Verksamhet i politiska organisationer
- 94.990 Verksamhet i andra intresseorganisationer
- 95.110 Reparation av datorer och kringutrustning
- 95.120 Reparation av kommunikationsutrustning
- 95.210 Reparation av hemelektronik
- 95.220 Reparation av hushållsapparater samt av utrustning för hem och trädgård
- 95.230 Lagning av skodon och lädervaror
- 95.240 Reparation av möbler och heminredning
- 95.250 Reparation av ur och guldsmedsvaror
- 95.290 Reparation av andra hushållsartiklar och personliga artiklar
- 96.011 Industri- och institutionstvätt
- 96.012 Konsumenttvätt
- 96.021 Hårvård
- 96.022 Skönhetsvård
- 96.030 Begravningsverksamhet
- 96.040 Kroppsvård
- 96.090 Övriga konsumenttjänster
- 97.000 Förvärvsarbete i hushåll
- 98.100 Hushållens produktion av diverse varor för eget bruk
- 98.200 Hushållens produktion av diverse tjänster för eget bruk
- 99.000 Verksamhet vid internationella organisationer, utländska ambassader o.d.

Standard för svensk näringsgrensindelning 2007, Aktiviteter

Klassifikation SNI
Version Standard för svensk näringsgrensindelning 2007, Aktiviteter
Nivå Grupp

Värden

Kod Text

- 01.1 Odling av ett- och tvååriga växter
- 01.2 Odling av fleråriga växter
- 01.3 Odling av plantskoleväxter
- 01.4 Husdjursskötsel
- 01.5 Blandat jordbruk
- 01.6 Service till jordbruk och bearbetning av skördade växter
- 01.7 Jakt och service i anslutning härtill
- 02.1 Skogsförvaltning och skogsskötsel
- 02.2 Drivning
- 02.3 Insamling av annat vilt växande skogsmaterial än trä
- 02.4 Service till skogsbruk
- 03.1 Fiske
- 03.2 Vattenbruk
- 05.1 Stenkolsutvinning
- 05.2 Brunkolsutvinning
- 06.1 Utvinning av råpetroleum
- 06.2 Utvinning av naturgas
- 07.1 Järnmalsutvinning
- 07.2 Utvinning av andra metallmalmer än järnmalm
- 08.1 Utvinning av sand, grus, sten och lera
- 08.9 Övrig utvinning av mineral
- 09.1 Stödtjänster till råpetroleum- och naturgasutvinning
- 09.9 Stödtjänster till annan utvinning
- 10.1 Beredning och hållbarhetsbehandling av kött och köttvaror
- 10.2 Beredning och hållbarhetsbehandling av fisk samt skal- och blötdjur
- 10.3 Beredning och hållbarhetsbehandling av frukt, bär och grönsaker
- 10.4 Framställning av vegetabiliska och animaliska oljor och fetter
- 10.5 Mejerivaru- och glasstillverkning
- 10.6 Tillverkning av kvarnprodukter och stärkelse
- 10.7 Tillverkning av bageri- och mjölprodukter
- 10.8 Annan livsmedelsframställning
- 10.9 Framställning av beredda djurfoder
- 11.0 Framställning av drycker
- 12.0 Tobaksvarutillverkning
- 13.1 Garntillverkning
- 13.2 Vävnadstillverkning
- 13.3 Blekning, färgning och annan textilberedning
- 13.9 Annan textiltillverkning
- 14.1 Tillverkning av kläder, utom pälsvaror
- 14.2 Tillverkning av pälsvaror
- 14.3 Tillverkning av trikåvaror
- 15.1 Garvning och annan läderberedning; tillverkning av reseffekter, handväskor, sadel- och seldon; pälsberedning
- 15.2 Tillverkning av skodon
- 16.1 Sågning och hyvling av trä
- 16.2 Tillverkning av varor av trä, kork, halm, rotting o.d.
- 17.1 Massa-, pappers- och papptillverkning
- 17.2 Tillverkning av pappers- och pappvaror
- 18.1 Grafisk produktion

- 18.2 Reproduktion av inspelningar
- 19.1 Tillverkning av stenkolsprodukter
- 19.2 Petroleumraffinering
- 20.1 Tillverkning av baskemikalier, gödselmedel och kväveprodukter, plaster och syntetgummi i obearbetad form
- 20.2 Tillverkning av bekämpningsmedel och andra lantbrukskemiska produkter
- 20.3 Tillverkning av färg, lack, tryckfärg m.m.
- 20.4 Tillverkning av rengöringsmedel, parfym och toalettartiklar
- 20.5 Tillverkning av andra kemiska produkter
- 20.6 Konstfibertillverkning
- 21.1 Tillverkning av farmaceutiska basprodukter
- 21.2 Tillverkning av läkemedel
- 22.1 Tillverkning av gummivaror
- 22.2 Plastvarutillverkning
- 23.1 Glas- och glasvarutillverkning
- 23.2 Tillverkning av eldfasta produkter
- 23.3 Tillverkning av byggmaterial av lergods
- 23.4 Tillverkning av andra porslinsprodukter och keramiska produkter
- 23.5 Tillverkning av cement, kalk och gips
- 23.6 Tillverkning av varor av betong, cement och gips
- 23.7 Huggning, formning och slutlig bearbetning av sten
- 23.9 Tillverkning av slipmedel och övriga icke-metalliska mineraliska produkter
- 24.1 Framställning av järn och stål samt ferrolegeringar
- 24.2 Tillverkning av rör, ledningar, ihåliga profiler och tillbehör av stål
- 24.3 Annan primärbearbetning av stål
- 24.4 Framställning av andra metaller än järn
- 24.5 Gjutning av metall
- 25.1 Byggnadsmetallvarutillverkning
- 25.2 Tillverkning av cisterner, tankar, kar och andra behållare av metall
- 25.3 Tillverkning av ånggeneratorer utom varmvattenpannor för centraluppvärmning
- 25.4 Tillverkning av vapen och ammunition
- 25.5 Smidning, pressning, prägling och valsning av metall; pulvermetallurgi
- 25.6 Beläggning och överdragning av metall; metallegoarbeten
- 25.7 Tillverkning av bestick, verktyg och andra järnhandelsvaror
- 25.9 Annan metallvarutillverkning
- 26.1 Tillverkning av elektroniska komponenter och kretskort
- 26.2 Tillverkning av datorer och kringutrustning
- 26.3 Tillverkning av kommunikationsutrustning
- 26.4 Tillverkning av hemelektronik
- 26.5 Tillverkning av instrument och apparater för mätning, provning och navigering samt ur
- 26.6 Tillverkning av strålningsutrustning samt elektromedicinsk och elektroterapeutisk utrustning
- 26.7 Tillverkning av optiska instrument och fotoutrustning
- 26.8 Tillverkning av magnetiska och optiska medier
- 27.1 Tillverkning av elmotorer, generatorer och transformatorer samt eldistributions- och elkontrollapparater
- 27.2 Batteri- och ackumulatortillverkning
- 27.3 Tillverkning av ledningar och kablar och kabeltillbehör
- 27.4 Tillverkning av belysningsarmatur
- 27.5 Tillverkning av hushållsmaskiner och hushållsapparater

- 27.9 Tillverkning av annan elapparat
- 28.1 Tillverkning av maskiner för allmänt ändamål
- 28.2 Tillverkning av andra maskiner för allmänt ändamål
- 28.3 Tillverkning av jord- och skogsbruksmaskiner
- 28.4 Tillverkning av maskiner för metallbearbetning och verktygsmaskiner
- 28.9 Tillverkning av andra specialmaskiner
- 29.1 Motorfordonstillverkning
- 29.2 Tillverkning av karosserier för motorfordon; tillverkning av släpfordon och påhängsvagnar
- 29.3 Tillverkning av delar och tillbehör till motorfordon
- 30.1 Byggande av fartyg och båtar
- 30.2 Tillverkning av rälsfordon
- 30.3 Tillverkning av luftfartyg, rymdfarkoster o.d.
- 30.4 Tillverkning av militära stridsfordon
- 30.9 Övrig tillverkning av transportmedel
- 31.0 Tillverkning av möbler
- 32.1 Tillverkning av smycken, guld- och silversmedsvaror samt bijouterier
- 32.2 Tillverkning av musikinstrument
- 32.3 Tillverkning av sportartiklar
- 32.4 Tillverkning av spel och leksaker
- 32.5 Tillverkning av medicinsk och dental utrustning
- 32.9 Övrig tillverkning
- 33.1 Reparation av metallvaror, maskiner och apparater
- 33.2 Installation av industrimaskiner och -utrustning
- 35.1 Generering, överföring och distribution av elkraft
- 35.2 Gasförsörjning; distribution av gasformiga bränslen via rörnät
- 35.3 Försörjning av värme och kyla
- 36.0 Vattenförsörjning
- 37.0 Avloppsrening
- 38.1 Insamling av avfall
- 38.2 Behandling och bortskaffande av avfall
- 38.3 Återvinning
- 39.0 Sanering, efterbehandling av jord och vatten samt annan verksamhet för föroreningsbekämpning
- 41.1 Utformning av byggprojekt
- 41.2 Byggande av bostadshus och andra byggnader
- 42.1 Anläggning av vägar och järnvägar
- 42.2 Allmännyttiga anläggningsarbeten
- 42.9 Andra anläggningsarbeten
- 43.1 Rivning av hus samt mark- och grundarbeten
- 43.2 Elinstallationer, VVS-arbeten och andra bygginstallationer
- 43.3 Slutbehandling av byggnader
- 43.9 Annan specialiserad bygg- och anläggningsverksamhet
- 45.1 Handel med motorfordon utom motorcyklar
- 45.2 Underhåll och reparation av motorfordon utom motorcyklar
- 45.3 Handel med reservdelar och tillbehör till motorfordon utom motorcyklar
- 45.4 Handel med och service av motorcyklar inklusive reservdelar och tillbehör
- 46.1 Provisionshandel utom med motorfordon
- 46.2 Partihandel med jordbruksråvaror och levande djur
- 46.3 Partihandel med livsmedel, drycker och tobak

- 46.4 Partihandel med hushållsvaror
- 46.5 Partihandel med informations- och kommunikationsutrustning
- 46.6 Partihandel med övriga maskiner och övrig utrustning
- 46.7 Annan specialiserad partihandel
- 46.9 Övrig partihandel
- 47.1 Detaljhandel med brett sortiment
- 47.2 Specialiserad butikshandel med livsmedel, drycker och tobak
- 47.3 Specialiserad detaljhandel med drivmedel
- 47.4 Specialiserad butikshandel med informations- och kommunikationsutrustning
- 47.5 Specialiserad butikshandel med heminredningsartiklar och husgeråd
- 47.6 Specialiserad butikshandel med kultur- och fritidsartiklar
- 47.7 Övrig specialiserad butikshandel med hushållsvaror
- 47.8 Torg- och marknadshandel
- 47.9 Detaljhandel ej i butik, på torg eller marknad
- 49.1 Järnvägstransport, passagerartrafik
- 49.2 Järnvägstransport, godstrafik
- 49.3 Annan landtransport, passagerartrafik
- 49.4 Vägtransport, godstrafik och flyttjänster
- 49.5 Transport i rörsystem
- 50.1 Havs- och kustsjöfart, passagerartrafik
- 50.2 Havs- och kustsjöfart, godstrafik
- 50.3 Sjöfart på inre vattenvägar, passagerartrafik
- 50.4 Sjöfart på inre vattenvägar, godstrafik
- 51.1 Lufttransport, passagerartrafik
- 51.2 Lufttransport, godstrafik och rymdfart
- 52.1 Magasinering och varulagring
- 52.2 Stödtjänster till transport
- 53.1 Postbefordran via nationella posten
- 53.2 Annan postbefordran samt kurirverksamhet
- 55.1 Hotellverksamhet
- 55.2 Semesterbostäder och annan korttidsinkvartering
- 55.3 Campingplatsverksamhet
- 55.9 Annan logiverksamhet
- 56.1 Restaurangverksamhet
- 56.2 Cateringverksamhet
- 56.3 Barverksamhet
- 58.1 Utgivning av böcker och tidskrifter och annan förlagsverksamhet
- 58.2 Utgivning av programvara
- 59.1 Film-, video- och TV-programverksamhet
- 59.2 Ljudinspelning och fonogramutgivning
- 60.1 Sändning av radioprogram
- 60.2 Planering av TV-program och sändningsverksamhet
- 61.1 Trådbunden telekommunikation
- 61.2 Trådlös telekommunikation
- 61.3 Telekommunikation via satellit
- 61.9 Annan telekommunikation
- 62.0 Dataprogrammering, datakonsultverksamhet o.d.
- 63.1 Databehandling, hosting o.d.; webbportaler
- 63.9 Andra informationstjänster

- 64.1 Monetär finansförmedling
- 64.2 Holdingverksamhet
- 64.3 Fonder och liknande finansiella enheter
- 64.9 Andra finansiella tjänster utom försäkring och pensionsfondsverksamhet
- 65.1 Försäkring
- 65.2 Återförsäkring
- 65.3 Pensionsfondsverksamhet
- 66.1 Stödtjänster till finansiella tjänster utom försäkring och pensionsfondsverksamhet
- 66.2 Stödtjänster till försäkrings- och pensionsfondsverksamhet
- 66.3 Fondförvaltning
- 68.1 Handel med egna fastigheter
- 68.2 Uthyrning och förvaltning av egna eller arrenderade fastigheter
- 68.3 Fastighetsförmedling och fastighetsförvaltning på uppdrag
- 69.1 Juridisk verksamhet
- 69.2 Redovisning och bokföring, revision, skatterådgivning
- 70.1 Verksamheter som utövas av huvudkontor
- 70.2 Konsulttjänster till företag
- 71.1 Arkitekt- och teknisk konsultverksamhet o.d.
- 71.2 Teknisk provning och analys
- 72.1 Naturvetenskaplig och teknisk forskning och utveckling
- 72.2 Samhällsvetenskaplig och humanistisk forskning och utveckling
- 73.1 Reklamverksamhet
- 73.2 Marknads- och opinionsundersökning
- 74.1 Specialiserad designverksamhet
- 74.2 Fotoverksamhet
- 74.3 Översättning och tolkning
- 74.9 Övrig verksamhet inom juridik, ekonomi, vetenskap och teknik
- 75.0 Veterinärverksamhet
- 77.1 Uthyrning och leasing av motorfordon
- 77.2 Uthyrning och leasing av hushållsartiklar och varor för personligt bruk
- 77.3 Uthyrning och leasing av annan utrustning och andra maskiner och materiella tillgångar
- 77.4 Leasing av immateriell egendom och liknande produkter, med undantag för upphovsrättsskyddade verk
- 78.1 Arbetsförmedling och rekrytering
- 78.2 Personaluthyrning
- 78.3 Övrigt tillhandahållande av personalfunktioner
- 79.1 Resetjänster
- 79.9 Turist- och bokningservice
- 80.1 Säkerhetsverksamhet
- 80.2 Säkerhetssystemtjänster
- 80.3 Spanings- och detektivverksamhet
- 81.1 Fastighetsrelaterade stödtjänster
- 81.2 Rengöring och lokalvård
- 81.3 Skötsel och underhåll av grönytor
- 82.1 Kontorstjänster
- 82.2 Callcenterverksamhet
- 82.3 Arrangemang av kongresser och mässor
- 82.9 Andra företagstjänster
- 84.1 Offentlig förvaltning

- 84.2 Offentliga tjänster
- 84.3 Obligatorisk socialförsäkring
- 85.1 Förskoleutbildning
- 85.2 Grundskoleutbildning
- 85.3 Gymnasial utbildning
- 85.4 Eftergymnasial utbildning
- 85.5 Vuxenutbildning och övrig utbildning
- 85.6 Stödverksamhet för utbildningsväsendet
- 86.1 Sluten sjukvård
- 86.2 Öppen hälso- och sjukvård, tandvård
- 86.9 Annan hälso- och sjukvård
- 87.1 Boende med sjuksköterskevård
- 87.2 Boende med särskild service för personer med utvecklingsstörning, psykiska funktionshinder eller missbruksproblem
- 87.3 Vård och omsorg i särskilda boendeformer för äldre och funktionshindrade personer
- 87.9 Annan vård och omsorg med boende
- 88.1 Öppna sociala insatser för äldre och funktionshindrade personer
- 88.9 Andra öppna sociala insatser
- 90.0 Konstnärlig och kulturell verksamhet samt underhållningsverksamhet
- 91.0 Biblioteks-, arkiv- och museiverksamhet m.m.
- 92.0 Spel- och vadhållningsverksamhet
- 93.1 Sportverksamhet
- 93.2 Fritids- och nöjesverksamhet
- 94.1 Intressebevakning inom bransch-, arbetsgivar- och yrkesorganisationer
- 94.2 Intressebevakning inom arbetstagarorganisationer
- 94.9 Verksamhet i religiösa samfund och i andra intresseorganisationer
- 95.1 Reparation av datorer och kommunikationsutrustning
- 95.2 Reparation av hushållsartiklar och personliga artiklar
- 96.0 Andra konsumenttjänster
- 97.0 Förvärvsarbete i hushåll
- 98.1 Hushållens produktion av diverse varor för eget bruk
- 98.2 Hushållens produktion av diverse tjänster för eget bruk
- 99.0 Verksamhet vid internationella organisationer, utländska ambassader o.d.

Standard för svensk näringsgrensindelning 2007, Aktiviteter

Klassifikation SNI
Version Standard för svensk näringsgrensindelning 2007, Aktiviteter
Nivå Huvudgrupp

Värden

Kod	Text
01	Jordbruk och jakt samt service i anslutning härtill
02	Skogsbruk
03	Fiske och vattenbruk
05	Kolutvinning
06	Utvinning av råpetroleum och naturgas
07	Utvinning av metallmalmer
08	Annan utvinning av mineral
09	Service till utvinning

- 10 Livsmedelsframställning
- 11 Framställning av drycker
- 12 Tobaksvarutillverkning
- 13 Textilvarutillverkning
- 14 Tillverkning av kläder
- 15 Tillverkning av läder, läder- och skinnvaror m.m.
- 16 Tillverkning av trä och varor av trä, kork, rotting o.d. utom möbler
- 17 Pappers- och pappersvarutillverkning
- 18 Grafisk produktion och reproduktion av inspelningar
- 19 Tillverkning av stenkolsprodukter och raffinerade petroleumprodukter
- 20 Tillverkning av kemikalier och kemiska produkter
- 21 Tillverkning av farmaceutiska basprodukter och läkemedel
- 22 Tillverkning av gummi- och plastvaror
- 23 Tillverkning av andra icke-metalliska mineraliska produkter
- 24 Stål- och metallframställning
- 25 Tillverkning av metallvaror utom maskiner och apparater
- 26 Tillverkning av datorer, elektronikvaror och optik
- 27 Tillverkning av elapparatur
- 28 Tillverkning av övriga maskiner
- 29 Tillverkning av motorfordon, släpfordon och påhängsvagnar
- 30 Tillverkning av andra transportmedel
- 31 Tillverkning av möbler
- 32 Annan tillverkning
- 33 Reparation och installation av maskiner och apparater
- 35 Försörjning av el, gas, värme och kyla
- 36 Vattenförsörjning
- 37 Avloppsrening
- 38 Avfallshantering; återvinning
- 39 Sanering, efterbehandling av jord och vatten samt annan verksamhet för föroreningsbekämpning
- 41 Byggnad av hus
- 42 Anläggningsarbeten
- 43 Specialiserad bygg- och anläggningsverksamhet
- 45 Handel samt reparation av motorfordon och motorcyklar
- 46 Parti- och provisionshandel utom med motorfordon
- 47 Detaljhandel utom med motorfordon och motorcyklar
- 49 Landtransport; transport i rörsystem
- 50 Sjötransport
- 51 Lufttransport
- 52 Magasinering och stödtjänster till transport
- 53 Post- och kurirverksamhet
- 55 Hotell- och logiverksamhet
- 56 Restaurang-, catering- och barverksamhet
- 58 Förlagsverksamhet
- 59 Film-, video- och tv-programverksamhet, ljudinspelningar och fonogramutgivning
- 60 Planering och sändning av program
- 61 Telekommunikation
- 62 Dataprogrammering, datakonsultverksamhet o.d.
- 63 Informationstjänster

- 64 Finansiella tjänster utom försäkring och pensionsfondsverksamhet
- 65 Försäkring, återförsäkring och pensionsfondsverksamhet utom obligatorisk socialförsäkring
- 66 Stödtjänster till finansiella tjänster och försäkring
- 68 Fastighetsverksamhet
- 69 Juridisk och ekonomisk konsultverksamhet
- 70 Verksamheter som utövas av huvudkontor; konsulttjänster till företag
- 71 Arkitekt- och teknisk konsultverksamhet; teknisk provning och analys
- 72 Vetenskaplig forskning och utveckling
- 73 Reklam och marknadsundersökning
- 74 Annan verksamhet inom juridik, ekonomi, vetenskap och teknik
- 75 Veterinärverksamhet
- 77 Uthyrning och leasing
- 78 Arbetsförmedling, bemanning och andra personalrelaterade tjänster
- 79 Resebyrå- och researrangörsverksamhet och andra resetjänster och relaterade tjänster
- 80 Säkerhets- och bevakningsverksamhet
- 81 Fastighetsservice samt skötsel och underhåll av grönytor
- 82 Kontorstjänster och andra företagstjänster
- 84 Offentlig förvaltning och försvar; obligatorisk socialförsäkring
- 85 Utbildning
- 86 Hälso- och sjukvård
- 87 Vård och omsorg med boende
- 88 Öppna sociala insatser
- 90 Konstnärlig och kulturell verksamhet samt underhållningsverksamhet
- 91 Biblioteks-, arkiv- och museiverksamhet m.m.
- 92 Spel- och vadhållningsverksamhet
- 93 Sport-, fritids- och nöjesverksamhet
- 94 Intressebevakning; religiös verksamhet
- 95 Reparation av datorer, hushållsartiklar och personliga artiklar
- 96 Andra konsumenttjänster
- 97 Förvärvsarbete i hushåll
- 98 Hushållens produktion av diverse varor och tjänster för eget bruk
- 99 Verksamhet vid internationella organisationer, utländska ambassader o.d.

Standard för svensk näringsgrensindelning 2007, Aktiviteter

Klassifikation SNI
Version Standard för svensk näringsgrensindelning 2007, Aktiviteter
Nivå Undergrupp

Värden

Kod	Text
01.11	Odling av spannmål (utom ris), baljväxter och oljeväxter
01.12	Odling av ris
01.13	Odling av grönsaker och meloner, rotfrukter och stam- eller rotknölar
01.14	Odling av sockerrör
01.15	Odling av tobak
01.16	Odling av fiberväxter
01.19	Odling av andra ett- och tvååriga växter
01.21	Odling av druvor
01.22	Odling av tropiska och subtropiska frukter

- 01.23 Odling av citrusfrukter
- 01.24 Odling av kärnfrukter och stenfrukter
- 01.25 Odling av andra frukter och bär samt nötter
- 01.26 Odling av oljehaltiga frukter
- 01.27 Odling av växter för dryckesframställning
- 01.28 Odling av kryddväxter, drog- och medicinalväxter
- 01.29 Odling av andra fleråriga växter
- 01.30 Odling av plantskoleväxter
- 01.41 Mjölkproduktion och uppfödning av nötkreatur av mjölkras
- 01.42 Uppfödning av andra nötkreatur och bufflar
- 01.43 Uppfödning av hästar och andra hästdjur
- 01.44 Uppfödning av kameler och kameldjur
- 01.45 Uppfödning av får och getter
- 01.46 Uppfödning av svin
- 01.47 Äggproduktion och uppfödning av fjäderfä
- 01.49 Uppfödning av andra djur
- 01.50 Blandat jordbruk
- 01.61 Service till växtodling
- 01.62 Service till husdjursskötsel
- 01.63 Bearbetning av skördade växter
- 01.64 Bearbetning av utsäde
- 01.70 Jakt och service i anslutning härtill
- 02.10 Skogsförvaltning och skogsskötsel
- 02.20 Drivning
- 02.30 Insamling av annat vilt växande skogsmaterial än trä
- 02.40 Service till skogsbruk
- 03.11 Saltvattensfiske
- 03.12 Sötvattensfiske
- 03.21 Fiskodling i saltvatten
- 03.22 Fiskodling i sötvatten
- 05.10 Stenkolsutvinning
- 05.20 Brunkolsutvinning
- 06.10 Utvinning av råpetroleum
- 06.20 Utvinning av naturgas
- 07.10 Järnmalmstutvinning
- 07.21 Utvinning av uran- och toriummalm
- 07.29 Utvinning av annan malm
- 08.11 Brytning av natursten, kalk- och gipssten, krita och skiffer
- 08.12 Utvinning av sand, grus och berg; utvinning av lera och kaolin
- 08.91 Brytning av kemiska mineral
- 08.92 Torvutvinning
- 08.93 Saltutvinning
- 08.99 Diverse övrig utvinning av mineral
- 09.10 Stödtjänster till råpetroleum- och naturgasutvinning
- 09.90 Stödtjänster till annan utvinning
- 10.11 Beredning och hållbarhetsbehandling av kreaturskött
- 10.12 Beredning och hållbarhetsbehandling av fjäderfäkött
- 10.13 Charkuteri- och annan köttvarutillverkning
- 10.20 Beredning och hållbarhetsbehandling av fisk samt skal- och blötdjur

- 10.31 Beredning och hållbarhetsbehandling av potatis
- 10.32 Juice- och safttillverkning
- 10.39 Annan beredning och hållbarhetsbehandling av frukt, bär och grönsaker
- 10.41 Framställning av oljor och fetter
- 10.42 Matfettstillverkning
- 10.51 Mejerivarutillverkning
- 10.52 Glasstillverkning
- 10.61 Tillverkning av kvarnprodukter
- 10.62 Stärkelsetillverkning
- 10.71 Tillverkning av mjukt matbröd och färska bakverk
- 10.72 Tillverkning av knäckebröd, kex och konserverade bakverk
- 10.73 Tillverkning av pastaprodukter
- 10.81 Sockertillverkning
- 10.82 Tillverkning av choklad, choklad- och sockerkonfektyrer
- 10.83 Framställning av te och kaffe
- 10.84 Tillverkning av senap, ketchup, kryddor och andra smaksättningsmedel
- 10.85 Tillverkning av lagad mat och färdigrätter
- 10.86 Tillverkning av homogeniserade livsmedelspreparat inklusive dietmat
- 10.89 Framställning av andra livsmedel
- 10.91 Framställning av beredda fodermedel
- 10.92 Framställning av mat till sällskapsdjur
- 11.01 Destillering, rening och tillblandning av spritdrycker
- 11.02 Framställning av vin från druvor
- 11.03 Framställning av cider och andra fruktviner
- 11.04 Framställning av andra icke-destillerade jästa drycker
- 11.05 Framställning av öl
- 11.06 Framställning av malt
- 11.07 Framställning av läskedrycker, mineralvatten och annat vatten på flaska
- 12.00 Tobaksvarutillverkning
- 13.10 Garntillverkning
- 13.20 Vävnadstillverkning
- 13.30 Blekning, färgning och annan textilberedning
- 13.91 Tillverkning av trikåväv
- 13.92 Tillverkning av sydda textilvaror utom beklädnadsvaror
- 13.93 Tillverkning av mattor
- 13.94 Tågvirkes- och bindgarnstillverkning
- 13.95 Tillverkning av bondad duk
- 13.96 Tillverkning av andra tekniska textilier och industritextilier
- 13.99 Övrig textiltillverkning
- 14.11 Tillverkning av läder- och skinnkläder
- 14.12 Tillverkning av arbets-, skydds- och överdragskläder
- 14.13 Tillverkning av andra gång- och ytterkläder
- 14.14 Tillverkning av underkläder, skjortor och blusar
- 14.19 Tillverkning av andra beklädnadsvaror och tillbehör
- 14.20 Tillverkning av pälsvaror
- 14.31 Tillverkning av strumpor
- 14.39 Tillverkning av andra trikåvaror
- 15.11 Garvning och annan läderberedning; pälsberedning
- 15.12 Tillverkning av reseffekter, handväskor, sadel- och seldon m. m.

- 15.20 Tillverkning av skodon
- 16.10 Sågning och hyvling av trä
- 16.21 Tillverkning av fanér och träbaserade skivor
- 16.22 Tillverkning av sammansatta parkettgolv
- 16.23 Tillverkning av andra byggnads- och inredningsnickerier
- 16.24 Träförpackningstillverkning
- 16.29 Övrig trävarutillverkning; tillverkning av varor av kork, halm, rotting o.d.
- 17.11 Massatillverkning
- 17.12 Pappers- och papptillverkning
- 17.21 Tillverkning av wellpapp och pappers- och pappförpackningar
- 17.22 Tillverkning av hushålls- och hygienartiklar av papper
- 17.23 Tillverkning av skrivpapper, kuvert o.d.
- 17.24 Tapettillverkning
- 17.29 Tillverkning av andra pappers- och pappvaror
- 18.11 Tryckning av dagstidningar
- 18.12 Annan tryckning
- 18.13 Grafiska tjänster före tryckning (prepress/premedia)
- 18.14 Bokbindning och andra tjänster i samband med tryckning
- 18.20 Reproduktion av inspelningar
- 19.10 Tillverkning av stenkolsprodukter
- 19.20 Petroleumraffinering
- 20.11 Industrigasframställning
- 20.12 Tillverkning av färgämnen
- 20.13 Tillverkning av andra oorganiska baskemikalier
- 20.14 Tillverkning av andra organiska baskemikalier
- 20.15 Tillverkning av gödselmedel och kväveprodukter
- 20.16 Basplastframställning
- 20.17 Tillverkning av syntetiskt basgummi
- 20.20 Tillverkning av bekämpningsmedel och andra lantbrukskemiska produkter
- 20.30 Tillverkning av färg, lack, tryckfärg m.m.
- 20.41 Tillverkning av tvål, såpa, tvättmedel och polermedel
- 20.42 Tillverkning av parfymer och toalettartiklar
- 20.51 Sprängämnestillverkning
- 20.52 Tillverkning av lim
- 20.53 Tillverkning av eteriska oljor
- 20.59 Tillverkning av övriga kemiska produkter
- 20.60 Konstfibertillverkning
- 21.10 Tillverkning av farmaceutiska basprodukter
- 21.20 Tillverkning av läkemedel
- 22.11 Tillverkning av däck och slangar; regummering
- 22.19 Annan gummivarutillverkning
- 22.21 Tillverkning av plasthalvfabrikat
- 22.22 Plastförpackningstillverkning
- 22.23 Byggplastvarutillverkning
- 22.29 Annan plastvarutillverkning
- 23.11 Framställning av planglas
- 23.12 Bearbetning av planglas
- 23.13 Tillverkning av buteljer, glasförpackningar och husgeråd av glas
- 23.14 Tillverkning av glasfiber

- 23.19 Tillverkning av andra glasvaror inklusive tekniska glasvaror
- 23.20 Tillverkning av eldfasta produkter
- 23.31 Tillverkning av keramiska golv- och väggplattor
- 23.32 Tillverkning av murtegel, takpannor och andra byggvaror av tegel
- 23.41 Tillverkning av keramiska hushålls- och prydnadsartiklar
- 23.42 Tillverkning av keramiska sanitetsartiklar
- 23.43 Tillverkning av keramiska isolatorer o.d.
- 23.44 Tillverkning av andra tekniska keramiska produkter
- 23.49 Tillverkning av andra keramiska produkter
- 23.51 Tillverkning av cement
- 23.52 Tillverkning av kalk och gips
- 23.61 Tillverkning av betongvaror för byggändamål
- 23.62 Tillverkning av gipsvaror för byggändamål
- 23.63 Tillverkning av fabriksblandad betong
- 23.64 Tillverkning av murbruk
- 23.65 Tillverkning av fibercementvaror
- 23.69 Tillverkning av andra varor av betong, cement och gips
- 23.70 Huggning, formning och slutlig bearbetning av sten
- 23.91 Slipmedelstillverkning
- 23.99 Tillverkning av övriga icke-metalliska mineraliska produkter
- 24.10 Framställning av järn och stål samt ferrolegeringar
- 24.20 Tillverkning av rör, ledningar, ihåliga profiler och tillbehör av stål
- 24.31 Tillverkning av kalldragen stålstång
- 24.32 Tillverkning av kallvalsade stålband
- 24.33 Tillverkning av andra kallformade produkter av stål
- 24.34 Tillverkning av kalldragen ståltråd
- 24.41 Framställning av ädla metaller
- 24.42 Framställning av aluminium
- 24.43 Framställning av bly, zink och tenn
- 24.44 Framställning av koppar
- 24.45 Framställning av andra metaller
- 24.46 Tillverkning av kärnbränsle
- 24.51 Gjutning av järn
- 24.52 Gjutning av stål
- 24.53 Gjutning av lättmetall
- 24.54 Gjutning av andra metaller
- 25.11 Tillverkning av metallstommar och delar därav
- 25.12 Tillverkning av dörrar och fönster av metall
- 25.21 Tillverkning av radiatorer och pannor för centraluppvärmning
- 25.29 Tillverkning av andra cisterner, tankar, kar och andra behållare av metall
- 25.30 Tillverkning av ånggeneratorer utom varmvattenpannor för centraluppvärmning
- 25.40 Tillverkning av vapen och ammunition
- 25.50 Smidning, pressning, prägling och valsning av metall; pulvermetallurgi
- 25.61 Beläggning och överdragning av metall
- 25.62 Metallegoarbeten
- 25.71 Tillverkning av bestick
- 25.72 Tillverkning av lås och gångjärn
- 25.73 Tillverkning av verktyg och redskap
- 25.91 Tillverkning av stålfat o.d. behållare

- 25.92 Tillverkning av lättmetallförpackningar
- 25.93 Tillverkning av metalltrådvaror, kedjor och fjädrar
- 25.94 Tillverkning av nitar och skruvar
- 25.99 Övrig metallvarutillverkning
- 26.11 Tillverkning av elektroniska komponenter
- 26.12 Tillverkning av kretskort
- 26.20 Tillverkning av datorer och kringutrustning
- 26.30 Tillverkning av kommunikationsutrustning
- 26.40 Tillverkning av hemelektronik
- 26.51 Tillverkning av instrument och apparater för mätning, provning och navigering
- 26.52 Urtillverkning
- 26.60 Tillverkning av strålningsutrustning samt elektromedicinsk och elektroterapeutisk utrustning
- 26.70 Tillverkning av optiska instrument och fotoutrustning
- 26.80 Tillverkning av magnetiska och optiska medier
- 27.11 Tillverkning av elmotorer, generatorer och transformatorer
- 27.12 Tillverkning av eldistributions- och elkontrollapparater
- 27.20 Batteri- och ackumulatortillverkning
- 27.31 Tillverkning av optiska fiberkablar
- 27.32 Tillverkning av andra elektroniska och elektriska ledningar och kablar
- 27.33 Tillverkning av kabeltillbehör
- 27.40 Tillverkning av belysningsarmatur
- 27.51 Tillverkning av elektriska hushållsmaskiner och hushållsapparater
- 27.52 Tillverkning av icke-elektriska hushållsmaskiner och hushållsapparater
- 27.90 Tillverkning av annan elapparatur
- 28.11 Tillverkning av motorer och turbiner utom för luftfartyg och fordon
- 28.12 Tillverkning av fluidteknisk utrustning
- 28.13 Tillverkning av andra pumpar och kompressorer
- 28.14 Tillverkning av andra kranar och ventiler
- 28.15 Tillverkning av lager, kugghjul och andra delar för kraftöverföring
- 28.21 Tillverkning av ugnar och brännare
- 28.22 Tillverkning av lyft- och godshanteringsanordningar
- 28.23 Tillverkning av kontorsmaskiner och kontorsutrustning (utom datorer och kringutrustning)
- 28.24 Tillverkning av motordrivna handverktyg
- 28.25 Tillverkning av maskiner och apparater för kyla och ventilation utom för hushåll
- 28.29 Övrig tillverkning av maskiner för allmänt ändamål
- 28.30 Tillverkning av jord- och skogsbruksmaskiner
- 28.41 Tillverkning av verktygsmaskiner för metallbearbetning
- 28.49 Tillverkning av övriga verktygsmaskiner
- 28.91 Tillverkning av maskiner för metallurgi
- 28.92 Tillverkning av gruv-, bergbrytnings- och byggmaskiner
- 28.93 Tillverkning av maskiner för framställning av livsmedel, drycker och tobaksvaror
- 28.94 Tillverkning av maskiner för produktion av textil-, beklädnads- och lädervaror
- 28.95 Tillverkning av maskiner för produktion av massa, papper och papp
- 28.96 Tillverkning av maskiner för gummi och plast
- 28.99 Tillverkning av övriga specialmaskiner
- 29.10 Motorfordonstillverkning
- 29.20 Tillverkning av karosserier för motorfordon; tillverkning av släpfordon och påhängsvagnar
- 29.31 Tillverkning av elektrisk och elektronisk utrustning för motorfordon
- 29.32 Tillverkning av andra delar och tillbehör till motorfordon

- 30.11 Byggande av fartyg och flytande materiel
- 30.12 Byggande av fritidsbåtar
- 30.20 Tillverkning av rälsfordon
- 30.30 Tillverkning av luftfartyg, rymdfarkoster o.d.
- 30.40 Tillverkning av militära stridsfordon
- 30.91 Tillverkning av motorcyklar
- 30.92 Tillverkning av cyklar och invalidfordon
- 30.99 Diverse övrig transportmedelstillverkning
- 31.01 Tillverkning av kontors- och butiksmöbler samt kontors- och butiksinredningar
- 31.02 Tillverkning av köksmöbler och köksinredningar
- 31.03 Tillverkning av madrasser
- 31.09 Tillverkning av andra möbler
- 32.11 Prägling av mynt
- 32.12 Tillverkning av smycken, guld- och silversmedsvaror
- 32.13 Tillverkning av bijouterier o.d.
- 32.20 Tillverkning av musikinstrument
- 32.30 Tillverkning av sportartiklar
- 32.40 Tillverkning av spel och leksaker
- 32.50 Tillverkning av medicinsk och dental utrustning
- 32.91 Tillverkning av borstbinderiarbeten
- 32.99 Diverse övrig tillverkning
- 33.11 Reparation av metallvaror
- 33.12 Reparation av maskiner
- 33.13 Reparation av elektronisk och optisk utrustning
- 33.14 Reparation av elapparatur
- 33.15 Reparation och underhåll av fartyg och båtar
- 33.16 Reparation och underhåll av luftfartyg och rymdfarkoster
- 33.17 Reparation och underhåll av andra transportmedel
- 33.19 Reparation av annan utrustning
- 33.20 Installation av industrimaskiner och -utrustning
- 35.11 Generering av elektricitet
- 35.12 Överföring av elektricitet
- 35.13 Distribution av elektricitet
- 35.14 Handel med elektricitet
- 35.21 Framställning av gas
- 35.22 Distribution av gasformiga bränslen via rörnät
- 35.23 Handel med gas via rörnät
- 35.30 Försörjning av värme och kyla
- 36.00 Vattenförsörjning
- 37.00 Avloppsrening
- 38.11 Insamling av icke-farligt avfall
- 38.12 Insamling av farligt avfall
- 38.21 Behandling och bortskaffande av icke-farligt avfall
- 38.22 Behandling och bortskaffande av farligt avfall
- 38.31 Demontering av uttjänta fordon och maskiner
- 38.32 Återvinning av källsorterat material
- 39.00 Sanering, efterbehandling av jord och vatten samt annan verksamhet för föroreningsbekämpning
- 41.10 Utformning av byggprojekt

- 41.20 Byggande av bostadshus och andra byggnader
- 42.11 Anläggning av vägar och motorvägar
- 42.12 Anläggning av järnvägar och tunnelbanor
- 42.13 Anläggning av broar och tunnar
- 42.21 Allmännyttiga anläggningsarbeten för värme, vatten och avlopp
- 42.22 Anläggningsarbeten för el och telekommunikation
- 42.91 Vattenbyggnad
- 42.99 Övriga anläggningsarbeten
- 43.11 Rivning av hus och byggnader
- 43.12 Mark- och grundarbeten
- 43.13 Markundersökning
- 43.21 Elinstallationer
- 43.22 VVS-arbeten
- 43.29 Andra bygginstallationer
- 43.31 Puts-, fasad- och stuckatörsarbeten
- 43.32 Byggnadssnickeriarbeten
- 43.33 Golv- och väggbeläggningsarbeten
- 43.34 Måleri- och glasmästeriarbeten
- 43.39 Annan slutbehandling av byggnader
- 43.91 Takarbeten
- 43.99 Övrig specialiserad bygg- och anläggningsverksamhet
- 45.11 Handel med personbilar och lätta motorfordon
- 45.19 Handel med andra motorfordon utom motorcyklar
- 45.20 Underhåll och reparation av motorfordon utom motorcyklar
- 45.31 Parti- och provisionshandel med reservdelar och tillbehör till motorfordon utom motorcyklar
- 45.32 Detaljhandel med reservdelar och tillbehör till motorfordon utom motorcyklar
- 45.40 Handel med och service av motorcyklar inklusive reservdelar och tillbehör
- 46.11 Provisionshandel med jordbruksråvaror, levande djur, textilråvaror och textilhalvfabrikat
- 46.12 Provisionshandel med bränsle, malm, metaller och industrikemikalier
- 46.13 Provisionshandel med virke och byggmaterial
- 46.14 Provisionshandel med maskiner, industriell utrustning, fartyg och luftfartyg
- 46.15 Provisionshandel med möbler, hushålls- och järnhandelsvaror
- 46.16 Provisionshandel med textilier, kläder, skodon och lädervaror
- 46.17 Provisionshandel med livsmedel, drycker och tobak
- 46.18 Provisionshandel med annat specialsortiment
- 46.19 Provisionshandel med blandat sortiment
- 46.21 Partihandel med spannmål, råttobak, utsäde och djurfoder
- 46.22 Partihandel med blommor och växter
- 46.23 Partihandel med levande djur
- 46.24 Partihandel med hudar, skinn och läder
- 46.31 Partihandel med frukt och grönsaker
- 46.32 Partihandel med kött- och köttvaror
- 46.33 Partihandel med mejeriprodukter, ägg, matolja och matfett
- 46.34 Partihandel med drycker
- 46.35 Partihandel med tobak
- 46.36 Partihandel med socker, choklad och sockerkonfektyrer
- 46.37 Partihandel med kaffe, te, kakao och kryddor
- 46.38 Partihandel med andra livsmedel, bl.a. fisk samt skal- och blötdjur
- 46.39 Icke specialiserad partihandel med livsmedel, drycker och tobak

- 46.41 Partihandel med textilier
- 46.42 Partihandel med kläder och skodon
- 46.43 Partihandel med hushållsapparater, samt elartiklar
- 46.44 Partihandel med glas och porslin, rengöringsmedel
- 46.45 Partihandel med parfym och kosmetika
- 46.46 Partihandel med medicinsk utrustning och apoteksvaror
- 46.47 Partihandel med möbler, mattor och belysningsartiklar
- 46.48 Partihandel med ur och guldsmedsvaror
- 46.49 Partihandel med andra hushållsvaror
- 46.51 Partihandel med datorer och kringutrustning samt programvara
- 46.52 Partihandel med elektronik- och telekommunikationsutrustning
- 46.61 Partihandel med jordbruksmaskiner och -utrustning
- 46.62 Partihandel med verktygsmaskiner
- 46.63 Partihandel med gruv-, bygg- och anläggningsmaskiner
- 46.64 Partihandel med textil-, sy- och stickmaskiner
- 46.65 Partihandel med kontorsmöbler
- 46.66 Partihandel med andra kontorsmaskiner och kontorsutrustning
- 46.69 Partihandel med andra maskiner och annan utrustning
- 46.71 Partihandel med bränslen
- 46.72 Partihandel med metaller och metallmalmer
- 46.73 Partihandel med virke, andra byggmaterial och sanitetsgods
- 46.74 Partihandel med järnhandelsvaror och VVS-armatur
- 46.75 Partihandel med kemiska produkter
- 46.76 Partihandel med andra insatsvaror
- 46.77 Partihandel med avfallsprodukter och skrot
- 46.90 Övrig partihandel
- 47.11 Detaljhandel med brett sortiment, mest livsmedel, drycker och tobak
- 47.19 Annan detaljhandel med brett sortiment
- 47.21 Specialiserad butikshandel med frukt och grönsaker
- 47.22 Specialiserad butikshandel med kött och charkuterier
- 47.23 Specialiserad butikshandel med fisk, skal- och blötdjur
- 47.24 Specialiserad butikshandel med bröd, konditorivaror och konfektyrer
- 47.25 Specialiserad butikshandel med alkoholhaltiga och andra drycker
- 47.26 Specialiserad butikshandel med tobaksvaror
- 47.29 Annan specialiserad butikshandel med livsmedel
- 47.30 Specialiserad detaljhandel med drivmedel
- 47.41 Specialiserad butikshandel med datorer, programvara, data- och tv-spel
- 47.42 Specialiserad butikshandel med telekommunikationsutrustning
- 47.43 Specialiserad butikshandel med ljud- och bildanläggningar samt videoutrustning
- 47.51 Specialiserad butikshandel med textilier
- 47.52 Specialiserad butikshandel med bygg-, järn- och VVS-varor samt färger och glas
- 47.53 Specialiserad butikshandel med mattor och inredningstextilier
- 47.54 Specialiserad butikshandel med elektriska hushållsmaskiner och hushållsapparater
- 47.59 Specialiserad butikshandel med möbler, belysnings- och heminredningsartiklar
- 47.61 Specialiserad butikshandel med böcker
- 47.62 Specialiserad butikshandel med tidningar och kontorsförbrukningsvaror
- 47.63 Specialiserad butikshandel med inspelade och oinspelade band och skivor för musik och bild
- 47.64 Specialiserad butikshandel med sport- och fritidsartiklar
- 47.65 Specialiserad butikshandel med spel och leksaker

- 47.71 Specialiserad butikshandel med kläder
- 47.72 Specialiserad butikshandel med skodon och lädervaror
- 47.73 Apotekshandel
- 47.74 Specialiserad butikshandel med sjukvårdsartiklar
- 47.75 Specialiserad butikshandel med kosmetika och hygienartiklar
- 47.76 Specialiserad butikshandel med blommor och andra växter, frön och gödselmedel samt små sällskapsdjur
- 47.77 Specialiserad butikshandel med ur, guldsmedsvaror och smycken
- 47.78 Annan specialiserad butikshandel med nya varor
- 47.79 Specialiserad butikshandel med antikviteter och andra begagnade varor
- 47.81 Torg- och marknadshandel med livsmedel, drycker och tobak
- 47.82 Torg- och marknadshandel med textilier, kläder och skodon
- 47.89 Torg- och marknadshandel med övriga varor
- 47.91 Postorderhandel och detaljhandel på Internet
- 47.99 Övrig detaljhandel ej i butik, på torg eller marknad
- 49.10 Järnvägstransport, passagerartrafik
- 49.20 Järnvägstransport, godstrafik
- 49.31 Kollektivtrafik
- 49.32 Taxitrafik
- 49.39 Annan landtransport av passagerare
- 49.41 Vägtransport, godstrafik
- 49.42 Flyttjänster
- 49.50 Transport i rörsystem
- 50.10 Havs- och kustsjöfart, passagerartrafik
- 50.20 Havs- och kustsjöfart, godstrafik
- 50.30 Sjöfart på inre vattenvägar, passagerartrafik
- 50.40 Sjöfart på inre vattenvägar, godstrafik
- 51.10 Lufttransport, passagerartrafik
- 51.21 Lufttransport, godstrafik
- 51.22 Rymdfart
- 52.10 Magasinering och varulagring
- 52.21 Stödtjänster till landtransport
- 52.22 Stödtjänster till sjötransport
- 52.23 Stödtjänster till lufttransport
- 52.24 Godshantering
- 52.29 Övriga stödtjänster till transport
- 53.10 Postbefordran via nationella posten
- 53.20 Annan postbefordran samt kurirverksamhet
- 55.10 Hotellverksamhet
- 55.20 Semesterbostäder och annan korttidsinkvartering
- 55.30 Campingplatsverksamhet
- 55.90 Annan logiverksamhet
- 56.10 Restaurangverksamhet
- 56.21 Cateringverksamhet vid enskilda evenemang
- 56.29 Annan catering- och centralköksverksamhet
- 56.30 Barverksamhet
- 58.11 Bokutgivning
- 58.12 Publicering av kataloger och sändlistor
- 58.13 Tidningsutgivning

- 58.14 Utgivning av tidskrifter
- 58.19 Annan förlagsverksamhet
- 58.21 Utgivning av dataspel
- 58.29 Utgivning av annan programvara
- 59.11 Produktion av film, video och TV-program
- 59.12 Efterproduktion av film, video och TV-program
- 59.13 Film-, video- och TV-programdistribution
- 59.14 Filmvisning
- 59.20 Ljudinspelning och fonogramutgivning
- 60.10 Sändning av radioprogram
- 60.20 Planering av TV-program och sändningsverksamhet
- 61.10 Trådbunden telekommunikation
- 61.20 Trådlös telekommunikation
- 61.30 Telekommunikation via satellit
- 61.90 Annan telekommunikation
- 62.01 Dataprogrammering
- 62.02 Datakonsultverksamhet
- 62.03 Datordrifttjänster
- 62.09 Andra IT- och datatjänster
- 63.11 Databehandling, hosting o.d.
- 63.12 Webbportaler
- 63.91 Nyhetsservice
- 63.99 Övriga informationstjänster
- 64.11 Centralbanksverksamhet
- 64.19 Annan monetär finansförmedling
- 64.20 Holdingverksamhet
- 64.30 Fonder och liknande finansiella enheter
- 64.91 Finansiell leasing
- 64.92 Annan kreditgivning
- 64.99 Diverse övriga finansiella tjänster utom försäkring och pensionsfondsverksamhet
- 65.11 Livförsäkring
- 65.12 Skadeförsäkring
- 65.20 Återförsäkring
- 65.30 Pensionsfondsverksamhet
- 66.11 Administrativa tjänster till finansiella marknader
- 66.12 Verksamhet utförd av värdepappers- och varumäklare
- 66.19 Andra stödtjänster till finansiella tjänster utom försäkring och pensionsfondsverksamhet
- 66.21 Risk- och skadebedömning
- 66.22 Verksamhet utförd av försäkringsombud och försäkringsmäklare
- 66.29 Andra stödtjänster till försäkring och pensionsfondsverksamhet
- 66.30 Fondförvaltning
- 68.10 Handel med egna fastigheter
- 68.20 Uthyrning och förvaltning av egna eller arrenderade fastigheter
- 68.31 Fastighetsförmedling
- 68.32 Fastighetsförvaltning på uppdrag
- 69.10 Juridisk verksamhet
- 69.20 Redovisning och bokföring, revision, skatterådgivning
- 70.10 Verksamheter som utövas av huvudkontor
- 70.21 PR och kommunikation

- 70.22 Konsultverksamhet avseende företags organisation
- 71.11 Arkitektverksamhet
- 71.12 Teknisk konsultverksamhet o.d.
- 71.20 Teknisk provning och analys
- 72.11 Bioteknisk forskning och utveckling
- 72.19 Annan naturvetenskaplig och teknisk forskning och utveckling
- 72.20 Samhällsvetenskaplig och humanistisk forskning och utveckling
- 73.11 Reklambyråverksamhet o.d.
- 73.12 Mediebyråverksamhet och annonsförsäljning
- 73.20 Marknads- och opinionsundersökning
- 74.10 Specialiserad designverksamhet
- 74.20 Fotoverksamhet
- 74.30 Översättning och tolkning
- 74.90 Övrig verksamhet inom juridik, ekonomi, vetenskap och teknik
- 75.00 Veterinärverksamhet
- 77.11 Uthyrning och leasing av personbilar och lätta motorfordon
- 77.12 Uthyrning och leasing av lastbilar och andra tunga motorfordon
- 77.21 Uthyrning och leasing av fritids- och sportutrustning
- 77.22 Uthyrning av videokassetter och dvd-skivor
- 77.29 Uthyrning och leasing av andra hushållsartiklar och varor för personligt bruk
- 77.31 Uthyrning och leasing av jordbruksmaskiner och jordbruksredskap
- 77.32 Uthyrning och leasing av bygg- och anläggningsmaskiner
- 77.33 Uthyrning och leasing av kontorsmaskiner och kontorsutrustning (inklusive datorer)
- 77.34 Uthyrning och leasing av fartyg och båtar
- 77.35 Uthyrning och leasing av flygplan
- 77.39 Uthyrning och leasing av övrig utrustning och övriga maskiner och materiella tillgångar
- 77.40 Leasing av immateriell egendom och liknande produkter, med undantag för upphovsrättsskyddade verk
- 78.10 Arbetsförmedling och rekrytering
- 78.20 Personaluthyrning
- 78.30 Övrigt tillhandahållande av personalfunktioner
- 79.11 Resebyråverksamhet
- 79.12 Researrangemang
- 79.90 Turist- och bokningsservice
- 80.10 Säkerhetsverksamhet
- 80.20 Säkerhetssystemtjänster
- 80.30 Spanings- och detektivverksamhet
- 81.10 Fastighetsrelaterade stödtjänster
- 81.21 Lokalvård
- 81.22 Rengöring och sotning av byggnader
- 81.29 Annan rengöring
- 81.30 Skötsel och underhåll av grönytor
- 82.11 Kombinerade kontorstjänster
- 82.19 Kopiering, documentsammanställning och andra specialiserade kontorstjänster
- 82.20 Callcenterverksamhet
- 82.30 Arrangemang av kongresser och mässor
- 82.91 Inkassoföretags och kreditupplysningsföretags verksamhet
- 82.92 Förpackningsverksamhet
- 82.99 Övriga företagstjänster

- 84.11 Övergripande offentlig förvaltning
- 84.12 Administration av vård, utbildning, kulturell verksamhet och annan samhällsservice
- 84.13 Administration av näringslivsprogram
- 84.21 Utrikesförvaltning
- 84.22 Totalförsvaret
- 84.23 Rättskipning
- 84.24 Polisverksamhet
- 84.25 Brand- och räddningsverksamhet
- 84.30 Obligatorisk socialförsäkring
- 85.10 Förskoleutbildning
- 85.20 Grundskoleutbildning
- 85.31 Studieförberedande gymnasial utbildning m.m.
- 85.32 Gymnasial yrkesutbildning m.m.
- 85.41 Eftergymnasial utbildning vid annat än universitet och högskola
- 85.42 Universitets- eller högskoleutbildning
- 85.51 Sport- och fritidsutbildning
- 85.52 Musik-, dans- och övrig kulturell utbildning
- 85.53 Trafikskoleverksamhet
- 85.59 Övrig utbildning
- 85.60 Stödverksamhet för utbildningsväsendet
- 86.10 Slutenvård
- 86.21 Allmänpraktiserande läkarverksamhet
- 86.22 Specialistläkarverksamhet inom öppenvård
- 86.23 Tandläkarverksamhet
- 86.90 Annan hälso- och sjukvård
- 87.10 Boende med sjuksköterskevård
- 87.20 Boende med särskild service för personer med utvecklingsstörning, psykiska funktionshinder eller missbruksproblem
- 87.30 Vård och omsorg i särskilda boendeformer för äldre och funktionshindrade personer
- 87.90 Annan vård och omsorg med boende
- 88.10 Öppna sociala insatser för äldre och funktionshindrade personer
- 88.91 Dagbarnvård
- 88.99 Övriga öppna sociala insatser
- 90.01 Artistisk verksamhet
- 90.02 Stödtjänster till artistisk verksamhet
- 90.03 Litterärt och konstnärligt skapande
- 90.04 Drift av teatrar, konserthus o.d.
- 91.01 Biblioteks- och arkivverksamhet
- 91.02 Museiverksamhet
- 91.03 Vård av historiska minnesmärken och byggnader och liknande sevärdheter
- 91.04 Drift av botaniska trädgårdar, djurparker och naturreservat
- 92.00 Spel- och vadhållningsverksamhet
- 93.11 Drift av sportanläggningar
- 93.12 Sportklubbar och idrottsföreningars verksamhet
- 93.13 Drift av gymanläggningar
- 93.19 Annan sportverksamhet
- 93.21 Nöjes- och temaparksverksamhet
- 93.29 Övrig fritids- och nöjesverksamhet
- 94.11 Intressebevakning inom bransch- och arbetsgivarorganisationer

- 94.12 Intressebevakning inom yrkesorganisationer
- 94.20 Intressebevakning inom arbetstagarorganisationer
- 94.91 Verksamhet i religiösa samfund
- 94.92 Verksamhet i politiska organisationer
- 94.99 Verksamhet i andra intresseorganisationer
- 95.11 Reparation av datorer och kringutrustning
- 95.12 Reparation av kommunikationsutrustning
- 95.21 Reparation av hemelektronik
- 95.22 Reparation av hushållsapparater samt av utrustning för hem och trädgård
- 95.23 Lagning av skodon och lädervaror
- 95.24 Reparation av möbler och heminredning
- 95.25 Reparation av ur och guldsmedsvaror
- 95.29 Reparation av andra hushållsartiklar och personliga artiklar
- 96.01 Tvätteriverksamhet
- 96.02 Hår- och skönhetsvård
- 96.03 Begravningsverksamhet
- 96.04 Kroppsvård
- 96.09 Övriga konsumenttjänster
- 97.00 Förvärvsarbete i hushåll
- 98.10 Hushållens produktion av diverse varor för eget bruk
- 98.20 Hushållens produktion av diverse tjänster för eget bruk
- 99.00 Verksamhet vid internationella organisationer, utländska ambassader o.d.

Standard för svensk näringsgrensindelning, 2002, Aktiviteter

Klassifikation SNI

Version Standard för svensk näringsgrensindelning, 2002, Aktiviteter

Nivå Huvudgrupp

Värden

Kod Text

- 01 Jordbruk, jakt och service i anslutning härtill
- 02 Skogsbruk och service till skogsbruk
- 05 Fiske, vattenbruk samt service i anslutning härtill
- 10 Kol- och torvutvinning
- 11 Utvinning av råpetroleum och naturgas samt service i anslutning härtill
- 12 Utvinning av uran- och toriummalm
- 13 Utvinning av metallmalmer
- 14 Annan mineralutvinning
- 15 Livsmedels- och dryckesvaruframställning
- 16 Tobaksvarutillverkning
- 17 Textilvarutillverkning
- 18 Tillverkning av kläder; pälsberedning
- 19 Garvning och annan läderberedning; tillverkning av reseffekter, handväskor, skodon o.d.
- 20 Tillverkning av trä och varor av trä, kork, rotting o.d. utom möbler
- 21 Massa-, pappers- och pappersvarutillverkning
- 22 Förlagsverksamhet; grafisk produktion och reproduktion av inspelningar
- 23 Tillverkning av stenkolsprodukter, raffinerade petroleumprodukter och kärnbränsle
- 24 Tillverkning av kemikalier och kemiska produkter
- 25 Tillverkning av gummi- och plastvaror

- 26 Tillverkning av icke-metalliska mineraliska produkter
- 27 Stål- och metallframställning
- 28 Tillverkning av metallvaror utom maskiner och apparater
- 29 Tillverkning av maskiner som ej ingår i annan underavdelning
- 30 Tillverkning av kontorsmaskiner och datorer
- 31 Tillverkning av andra elektriska maskiner och artiklar
- 32 Tillverkning av teleprodukter
- 33 Tillverkning av precisionsinstrument, medicinska och optiska instrument samt ur
- 34 Tillverkning av motorfordon, släpfordon och påhängsvagnar
- 35 Tillverkning av andra transportmedel
- 36 Tillverkning av möbler; annan tillverkning
- 37 Återvinning
- 40 El-, gas-, ång- och hetvattenförsörjning
- 41 Vattenförsörjning
- 45 Byggverksamhet
- 50 Handel med och service av motorfordon; detaljhandel med drivmedel
- 51 Parti- och agenturhandel utom med motorfordon
- 52 Detaljhandel utom med motorfordon; reparation av hushållsartiklar och personliga artiklar
- 55 Hotell- och restaurangverksamhet
- 60 Landtransport; transport i rörsystem
- 61 Sjötransport
- 62 Lufttransport
- 63 Stödtjänster till transport; resebyråverksamhet
- 64 Post- och telekommunikationer
- 65 Finansförmedling utom försäkring och pensionsfondsverksamhet|Omfattar: |- inlåning, utlåning, förvaltning och förmedling av finansiella tillgångar/skulder, andra än försäkringar och pensionsfonder
- 66 Försäkring och pensionsfondsverksamhet utom obligatorisk socialförsäkring
- 67 Stödtjänster till finansiell verksamhet
- 70 Fastighetsverksamhet
- 71 Uthyrning av fordon och maskiner utan bemanning samt av hushållsartiklar och varor för personligt bruk
- 72 Databehandlingsverksamhet m.m.
- 73 Forskning och utveckling
- 74 Andra företagstjänster
- 75 Offentlig förvaltning och försvar; obligatorisk social-försäkring
- 80 Utbildning
- 85 Hälso- och sjukvård, sociala tjänster; veterinärverksamhet
- 90 Avloppsrening, avfallshantering, renhållning o.d.
- 91 Intressebevakning; religiös verksamhet
- 92 Rekreations-, kultur- och sportverksamhet
- 93 Annan serviceverksamhet
- 95 Hushållens verksamhet som arbetsgivare till privat anställd personal
- 99 Verksamhet vid internationella organisationer, utländska ambassader o.d.

Standard för svensk yrkesklassificering 1996

Klassifikation	SSYK
Version	Standard för svensk yrkesklassificering 1996
Nivå	Huvudgrupp

Värden

Kod	Text
11	Politiskt arbete m.m.
12	Ledningsarbete i stora och medelstora företag, myndigheter m.m.
13	Ledningsarbete i mindre företag, myndigheter m.m.
21	Arbete som kräver teoretisk specialistkompetens inom teknik och datavetenskap m.m.
22	Arbete som kräver teoretisk specialistkompetens inom biologi, hälso- och sjukvård
23	Lärararbete inom universitet, gymnasie- och grundskola
24	Annat arbete som kräver teoretisk specialistkompetens
31	Tekniker- och ingenjörsarbete m.m.
32	Arbete inom biologi, hälso- och sjukvård som kräver kortare högskoleutbildning
33	Lärararbete som kräver kortare högskoleutbildning
34	Annat arbete som kräver kortare högskoleutbildning
41	Kontorsarbete m.m.
42	Kundservicearbete
51	Service-, omsorgs- och säkerhetsarbete
52	Försäljningsarbete inom detaljhandel m.m.
61	Arbete inom jordbruk, trädgård, skogsbruk och fiske
71	Gruv-, bygg- och anläggningsarbete
72	Metallhantverk, reparatörsarbete m.m.
73	Finmekaniskt och grafiskt hantverk, konsthantverk m.m.
74	Annat hantverksarbete
81	Processoperatörsarbete
82	Maskinoperatörs- och monteringsarbete
83	Transport- och maskinförararbete
91	Servicearbete utan krav på särskild yrkesutbildning
92	Arbete inom lantbruk m.m. utan krav på särskild yrkesutbildning
93	Annat arbete utan krav på yrkesutbildning
01	Militärt arbete

Standard för svensk yrkesklassificering 1996

Klassifikation	SSYK
Version	Standard för svensk yrkesklassificering 1996
Nivå	Undergrupp

Värden

Kod	Text
1110	Högre ämbetsmän och politiker
1120	Chefstjänstemän i intresseorganisationer
1210	Verkställande direktörer, verkschefer m.fl.
1221	Driftchefer inom jordbruk, trädgård, skogsbruk och fiske
1222	Driftchefer inom tillverkning, el-, värme- och vattenförsörjning m.m.
1223	Driftchefer inom byggverksamhet
1224	Driftchefer inom handel, hotell och restaurang, transport och kommunikation
1225	Driftchefer inom finansiell verksamhet, fastighetsbolag, företagstjänster m.m.
1226	Verksamhetschefer inom offentlig förvaltning m.m.
1227	Verksamhetschefer inom utbildning
1228	Verksamhetschefer inom vård och omsorg
1229	Övriga drift- och verksamhetschefer

- 1231 Ekonomichefer och administrativa chefer
- 1232 Personalchefer
- 1233 Försäljnings- och marknadschefer
- 1234 Reklam- och PR-chefer
- 1235 Inköps- och distributionschefer
- 1236 IT-chefer
- 1237 Forsknings- och utvecklingschefer
- 1239 Övriga chefer inom specialområden
- 1311 Chefer för mindre företag inom jordbruk, trädgård, skogsbruk och fiske
- 1312 Chefer för mindre företag inom tillverkning, el-, värme- och vattenförsörjning m.m.
- 1313 Chefer för mindre byggföretag
- 1314 Chefer för mindre företag inom handel, hotell och restaurang, transport och kommunikation
- 1315 Chefer för mindre företag inom finansiell verksamhet, fastighetsbolag, företagstjänster m.m.
- 1316 Chefer för mindre enheter inom offentlig förvaltning m.m.
- 1317 Chefer för mindre enheter inom utbildning
- 1318 Chefer för mindre enheter inom vård och omsorg
- 1319 Chefer för övriga mindre företag och enheter
- 2111 Fysiker och astronomer
- 2112 Meteorologer
- 2113 Kemister
- 2114 Geologer, geofysiker m.fl.
- 2121 Matematiker
- 2122 Statistiker
- 2131 Systemerare och programmerare
- 2139 Övriga dataspecialister
- 2141 Arkitekter och stadsplanerare
- 2142 Civilingenjörer m.fl., bygg och anläggning
- 2143 Civilingenjörer m.fl., elkraft
- 2144 Civilingenjörer m.fl., elektronik och teleteknik
- 2145 Civilingenjörer m.fl., maskin
- 2146 Civilingenjörer m.fl., kemi
- 2147 Civilingenjörer m.fl., gruvteknik och metallurgi
- 2148 Lantmätare
- 2149 Övriga civilingenjörer m.fl.
- 2211 Biologer
- 2212 Farmakologer m.fl.
- 2213 Agronomer och hortonomer
- 2214 Jägmästare m.fl.
- 2221 Läkare
- 2222 Tandläkare
- 2223 Veterinärer
- 2224 Apotekare
- 2225 Logopeder
- 2229 Övriga hälso- och sjukvårdsspecialister
- 2231 Barnmorskor
- 2232 Avdelningschefer, vårdavdelning/mottagning
- 2233 Akutsjuksköterskor m.fl.
- 2234 Barnsjuksköterskor
- 2235 Distriktssköterskor

- 2236 Andra sjuksköterskor med särskild kompetens
- 2310 Universitets- och högskollärare
- 2321 Gymnasielärare i allmänna ämnen
- 2322 Gymnasielärare i yrkesämnen
- 2323 Lärare i estetiska och praktiska ämnen
- 2330 Grundskollärare
- 2340 Speciallärare
- 2351 Skol- och utbildningskonsulenter m.fl.
- 2359 Övriga pedagoger med teoretisk specialistkompetens
- 2411 Revisorer m.fl.
- 2412 Personaltjänstemän och yrkesvägledare
- 2413 Marknadsanalytiker och marknadsförare
- 2414 Organisationsutvecklare
- 2419 Övriga företagsekonomer
- 2421 Advokater och åklagare
- 2422 Domare
- 2423 Företags-, förvaltnings- och organisationsjurister
- 2429 Övriga jurister
- 2431 Arkivarier, museitjänstemän m.fl.
- 2432 Bibliotekarier m.fl.
- 2441 Nationalekonomer
- 2442 Sociologer, arkeologer m.fl.
- 2443 Filosofer, historiker och statsvetare
- 2444 Språkvetare, översättare och tolkar
- 2451 Journalister, författare, informatörer m.fl.
- 2452 Skulptörer, målare m.fl.
- 2453 Kompositörer, musiker och sångare inom klassisk musik
- 2454 Koreografer och dansare
- 2455 Regissörer och skådespelare
- 2456 Formgivare
- 2460 Präster
- 2470 Administratörer i offentlig förvaltning
- 2480 Administratörer i intresseorganisationer
- 2491 Psykologer m.fl.
- 2492 Söcialsekreterare och kuratorer
- 3111 Laboratorieingenjörer
- 3112 Byggnadsingenjörer och byggnadstekniker
- 3113 Elingenjörer och eltekniker
- 3114 Ingenjörer och tekniker inom elektronik och teleteknik
- 3115 Maskiningenjörer och maskintekniker
- 3116 Kemiingenjörer och kemitekniker
- 3117 Ingenjörer och tekniker inom gruvteknik och metallurgi
- 3118 Kartingenjörer m.fl.
- 3119 Övriga ingenjörer och tekniker
- 3121 Datatekniker
- 3122 Dataoperatörer
- 3131 Fotografer
- 3132 Ljud- och bildtekniker
- 3133 Kopplingstekniker, radioassistenter m.fl.

- 3134 Sjukhusingenjörer och sjukhustekniker
- 3141 Maskinbefäl
- 3142 Fartygsbefäl m.fl.
- 3143 Piloter m.fl.
- 3144 Flygledare
- 3145 Flygtekniker
- 3151 Byggnads- och brandinspektörer
- 3152 Säkerhetsinspektörer m.fl.
- 3211 Lantmästare, trädgårdsingenjörer m.fl.
- 3212 Skogsmästare m.fl.
- 3221 Arbetsterapeuter
- 3222 Miljö- och hälsoskyddsinspektörer m.fl.
- 3223 Dietister
- 3224 Optiker
- 3225 Tandhygienister
- 3226 Sjukgymnaster m.fl.
- 3227 Djursjukvårdare
- 3228 Receptarier
- 3229 Övriga terapeuter
- 3231 Sjuksköterskor, medicin/kirurgi
- 3232 Operationssjuksköterskor
- 3233 Geriatriksjuksköterskor
- 3234 Sjuksköterskor, psykiatrisk vård
- 3235 Röntgensjuksköterskor
- 3239 Övriga sjuksköterskor
- 3240 Biomedicinska analytiker
- 3310 Förskollärare och fritidspedagoger
- 3320 Andra lärare och instruktörer
- 3411 Värdepappersmäklare
- 3412 Försäkringsrepresentanter
- 3413 Fastighetsmäklare, fastighetsförvaltare m.fl.
- 3414 Reseproducenter
- 3415 Företagssäljare
- 3416 Inköpare
- 3417 Värderare och auktionister
- 3418 Banktjänstemän och kreditrådgivare
- 3419 Övriga säljare, inköpare, mäklare m.fl.
- 3421 Agenter
- 3422 Speditörer
- 3423 Platsförmedlare och arbetsvägledare
- 3429 Övriga agenter m.fl.
- 3431 Administrativa assistenter
- 3432 Boutredare
- 3433 Redovisningsekonomer m.fl.
- 3441 Tulltjänstemän
- 3442 Taxeringstjänstemän
- 3443 Socialförsäkringstjänstemän
- 3449 Övriga tull-, taxerings- och socialförsäkringstjänstemän
- 3450 Poliser

- 3461 Behandlingsassistenter m.fl.
- 3462 Fritidsledare m.fl.
- 3471 Tecknare, illustratörer, dekoratörer m.fl.
- 3472 Presentatörer i radio, TV m.m.
- 3473 Musiker, sångare, dansare m.fl. inom underhållning
- 3474 Cirkus- och varietéartister m.fl.
- 3475 Idrottstränare, professionella idrottsutövare m.fl.
- 3476 Inspicienter, rekvisitörer m.fl.
- 3480 Pastorer
- 4111 Dataregistrerare
- 4112 Kontorssekreterare, läkarsekreterare m.fl.
- 4120 Bokförings- och redovisningsassistenter
- 4131 Lagerassistenter m.fl.
- 4132 Transportassistenter
- 4140 Biblioteksassistenter m.fl.
- 4150 Brevbärare m.fl.
- 4190 Övrig kontorspersonal
- 4211 Butikskassörer, biljettförsäljare m.fl.
- 4212 Bank- och postkassörer
- 4213 Croupierer m.fl.
- 4214 Pantlånare
- 4215 Inkasserare m.fl.
- 4221 Resebyrå- och turistbyråtjänstemän
- 4222 Receptionister m.fl.
- 4223 Telefonister
- 4224 Trafikinformatörer m.fl.
- 5111 Flygvärdinnor m.fl.
- 5112 Tågmästare m.fl.
- 5113 Guider och reseledare
- 5121 Storhushållsföreståndare m.fl.
- 5122 Kockar och kokerskor
- 5123 Hovmästare, servitörer och bartendrar
- 5131 Barnskötare m.fl.
- 5132 Undersköterskor, sjukvårdsbiträden m.fl.
- 5133 Vårdbiträden, personliga assistenter m.fl.
- 5134 Skötare och vårdare
- 5135 Tandsköterskor
- 5139 Övrig vård- och omsorgspersonal
- 5141 Frisörer, hudterapeuter m.fl.
- 5142 Begravningsentreprenörer
- 5149 Övrig servicepersonal, personliga tjänster
- 5151 Brandmän
- 5152 Våktare och ordningsvakter
- 5153 Kriminalvårdare
- 5159 Övrig säkerhetspersonal
- 5210 Fotomodeller m.fl.
- 5221 Försäljare, dagligvaror
- 5222 Försäljare, fackhandel
- 5223 Kaféföreståndare

- 5224 Kioskföreståndare
- 5225 Bensinstationsföreståndare m.fl.
- 5226 Bil, båt- och husvagnsförsäljare
- 5227 Demonstratörer, uthyrare m.fl.
- 6111 Odlare av jordbruksväxter, frukt- och bär odlare
- 6112 Trädgårdsodlare
- 6113 Trädgårdsanläggare m.fl.
- 6121 Husdjursuppfödare och husdjurskötare
- 6122 Fjäderfäuppfödare
- 6129 Övriga djuruppfödare och djurskötare
- 6130 Växtodlare och djuruppfödare, blandad drift
- 6140 Skogsbrukare
- 6151 Fiskodlare
- 6152 Fiskare
- 6153 Jägare
- 7111 Gruv- och bergarbetare
- 7112 Stenhuggare m.fl.
- 7121 Murare m.fl.
- 7122 Betongarbetare
- 7123 Byggnadsträarbetare, inredningssnickare m.fl.
- 7124 Anläggningsarbetare
- 7129 Övriga byggnads- och anläggningsarbetare
- 7131 Takmontörer
- 7132 Golvläggare
- 7133 Isoleringsmontörer
- 7134 Glasmästare
- 7135 VVS-montörer m.fl.
- 7136 Installationselektriker
- 7137 Fastighetsskötare
- 7139 Övriga byggnadshantverkare
- 7141 Målare
- 7142 Lackare
- 7143 Skorstensfejare och saneringsarbetare
- 7211 Gjutare
- 7212 Svetsare och gasskärare
- 7213 Tunnplåtslagare
- 7214 Stålkonstruktionsmontörer och grovplåtslagare
- 7215 Riggare och kabelsplitsare
- 7216 Dykare
- 7221 Smeder
- 7222 Verktygsmakare m.fl.
- 7223 Verktygsuppsättare
- 7224 Slipare m.fl.
- 7231 Motorfordonsmekaniker och motorfordonsreparatörer
- 7232 Flygmekaniker och flygreparatörer
- 7233 Maskinmekaniker, maskinmontörer och maskinreparatörer
- 7241 Elmontörer och elreparatörer
- 7242 Tele- och elektronikreparatörer m.fl.
- 7243 Distributionselektriker

- 7311 Finmekaniker
- 7312 Musikinstrumentmakare m.fl.
- 7313 Guld- och silversmeder
- 7321 Drejare m.fl.
- 7322 Glashytttearbetare m.fl.
- 7323 Glasgravörer
- 7324 Dekorationsmålare
- 7330 Konsthantverkare i trä, textil, läder m.m.
- 7341 Text- och bildoperatörer m.fl.
- 7342 Etsare och gravörer, tryckmedier
- 7343 Privatbokbindare
- 7344 Screen- och schablontryckare
- 7411 Slaktare, styckare m.fl.
- 7412 Bagare och konditorer
- 7413 Provmakare och kvalitetsbedömare
- 7421 Möbelsnickare m.fl.
- 7422 Korgmakare och borstbindare
- 7431 Skräddare, modister och ateljésömmerskor
- 7432 Körsnärer
- 7433 Tillskärare
- 7434 Sömmare
- 7435 Tapetsrare
- 7441 Garvare och skinnberedare
- 7442 Skomakare m.fl.
- 8111 Operatörer, stenkross- och malmförädlingsanläggning
- 8112 Brunnsborrhare m.fl.
- 8121 Ugnsoperatörer m.fl.
- 8122 Valsverksoperatörer
- 8123 Värmebehandlingsoperatörer
- 8124 Tråddragare m.fl.
- 8125 Gjuterioperatörer
- 8130 Processoperatörer, glas och keramiska produkter
- 8141 Sågverksoperatörer
- 8142 Processoperatörer, träfiberindustri
- 8143 Processoperatörer, pappersmassa
- 8144 Processoperatörer, papper
- 8150 Processoperatörer, kemisk basindustri
- 8160 Driftmaskinister m.fl.
- 8170 Industrirobotoperatörer
- 8211 Verktygsmaskinoperatörer
- 8212 Maskinoperatörer, sten-, cement- och betongvaror
- 8221 Maskinoperatörer, läkemedelsindustri och hygienisk industri
- 8222 Maskinoperatörer, ammunitions- och sprängämnesindustri
- 8223 Maskinoperatörer, ytbehandling
- 8224 Maskinoperatörer, fotografiska produkter
- 8229 Övriga maskinoperatörer, kemisk-teknisk industri
- 8231 Maskinoperatörer, gummiindustri
- 8232 Maskinoperatörer, plastindustri
- 8240 Maskinoperatörer, trävaruindustri

- 8251 Maskinoperatörer, tryckeri
- 8252 Maskinoperatörer, bokbinderi
- 8253 Maskinoperatörer, pappersvaruindustri
- 8261 Maskinoperatörer, garnberedning
- 8262 Maskinoperatörer, vävning och stickning
- 8263 Symaskinoperatörer
- 8264 Maskinoperatörer, blekning, färgning och tvättning
- 8265 Maskinoperatörer, skoindustri m.m.
- 8269 Övriga maskinoperatörer, textil-, skinn- och läderindustri
- 8271 Maskinoperatörer, kött- och fiskberedning
- 8272 Maskinoperatörer, mejeri
- 8273 Maskinoperatörer, kvarnindustri
- 8274 Maskinoperatörer, bageri och konfektyrindustri
- 8275 Maskinoperatörer, frukt- och grönsaksberedning
- 8276 Maskinoperatörer, sockerindustri
- 8277 Maskinoperatörer, te-, kaffe- och kakaoberedning
- 8278 Maskinoperatörer, bryggeri m.m.
- 8279 Maskinoperatörer, tobaksindustri
- 8281 Fordonsmontörer m.fl.
- 8282 Montörer, el- och teleutrustning
- 8283 Montörer, metall-, gummi- och plastprodukter
- 8284 Montörer, träprodukter m.m.
- 8285 Montörer, papp- och textilprodukter m.m.
- 8290 Övriga maskinoperatörer och montörer
- 8311 Lokförare
- 8312 Bangårdspersonal
- 8321 Bil- och taxiförare
- 8322 Buss- och spårvagnsförare
- 8323 Lastbils- och långtradarförare
- 8331 Förare av jordbruks- och skogsmaskiner
- 8332 Anläggningsmaskinförare m.fl.
- 8333 Kranförare m.fl.
- 8334 Truckförare
- 8340 Däckspersonal
- 9110 Torg- och marknadsförsäljare
- 9121 Hembiträden m.fl.
- 9122 Hotell- och kontorsstädare m.fl.
- 9123 Fönsterputsare
- 9130 Köks- och restaurangbiträden
- 9141 Tidningsdistributörer m.fl.
- 9142 Vaktmästare m.fl.
- 9143 Mätaravläsare
- 9150 Renhållnings- och återvinningsarbetare
- 9190 Övriga servicearbetare
- 9210 Medhjälpare inom jordbruk, trädgård, skogsbruk och fiske
- 9310 Grovarbetare inom bygg och anläggning
- 9320 Handpakterare och andra fabriksarbetare
- 9330 Godshanterare och expressbud
- 0110 Militärer

Standard för svensk yrkesklassificering 1996

Klassifikation SSYK
Version Standard för svensk yrkesklassificering 1996
Nivå Yrkesgrupp

Värden

Kod	Text
111	Högre ämbetsmän och politiker
112	Chefstjänstemän i intresseorganisationer
121	Verkställande direktörer, verkschefer m.fl.
122	Drift- och verksamhetschefer
123	Chefer för särskilda funktioner
131	Chefer för mindre företag och enheter
211	Fysiker, kemister m.fl.
212	Matematiker och statistiker
213	Dataspecialister
214	Civilingenjörer, arkitekter m.fl.
221	Specialister inom biologi, jord- och skogsbruk m.m.
222	Hälso - och sjukvårdsspecialister
223	Barnmorskor; sjuksköterskor med särskild kompetens
231	Universitets- och högskollärare
232	Gymnasielärare m.fl.
233	Grundskollärare
234	Speciallärare
235	Andra pedagoger med teoretisk specialistkompetens
241	Företagsekonomer, marknadsförare och personaltjänstemän
242	Jurister
243	Arkivarier, bibliotekarier m.fl.
244	Samhälls- och språkvetare
245	Journalister, konstnärer, skådespelare m.fl.
246	Präster
247	Administratörer i offentlig förvaltning
248	Administratörer i intresseorganisationer
249	Psykologer, socialsekreterare m.fl.
311	Ingenjörer och tekniker
312	Datatekniker och dataoperatörer
313	Fotografer; ljud- och bildtekniker, sjukhustekniker m.fl.
314	Piloter, fartygsbefäl m.fl.
315	Säkerhets- och kvalitetsinspektörer
321	Lantmästare, skogsmästare m.fl.
322	Sjukgymnaster, tandhygienister m.fl.
323	Sjuksköterskor
324	Biomedicinska analytiker
331	Förskollärare och fritidspedagoger
332	Andra lärare och instruktörer
341	Säljare, inköpare, mäklare m.fl.
342	Agenter, förmedlare m.fl.
343	Redovisningsekonomer, administrativa assistenter m.fl.

- 344 Tull-, taxerings- och socialförsäkringstjänstemän
- 345 Poliser
- 346 Behandlingsassistenter, fritidsledare m.fl.
- 347 Tecknare, underhållare, professionella idrottsutövare m.fl.
- 348 Pastorer
- 411 Kontorssekreterare och dataregistrerare
- 412 Bokförings- och redovisningsassistenter
- 413 Lager- och transportassistenter
- 414 Biblioteksassistenter m.fl.
- 415 Brevbärare m.fl.
- 419 Övrig kontorspersonal
- 421 Kassapersonal m.fl.
- 422 Kundinformatörer
- 511 Resevärdar m.fl.
- 512 Storhushålls- och restaurangpersonal
- 513 Vård- och omsorgspersonal
- 514 Frisörer och annan servicepersonal, personliga tjänster
- 515 Säkerhetspersonal
- 521 Fotomodeller m.fl.
- 522 Försäljare, detaljhandel; demonstratörer m.fl.
- 611 Växtodlare inom jordbruk och trädgård
- 612 Djuruppfödare och djurskötare
- 613 Växtodlare och djuruppfödare, blandad drift
- 614 Skogsbrukare
- 615 Fiskare och jägare
- 711 Gruv- och bergarbetare, stenhuggare
- 712 Byggnads- och anläggningsarbetare
- 713 Byggnadshantverkare
- 714 Målare, lackerare, skorstensfejare m.fl.
- 721 Gjutare, svetsare, plåtslagare m.fl.
- 722 Smeder, verktygsmakare m.fl.
- 723 Maskin- och motorreparatörer
- 724 Elmontörer, tele- och elektronikreparatörer m.fl.
- 731 Finmekaniker m.fl.
- 732 Drejare, glashyttarbetare, dekorationsmålare m.fl.
- 733 Konsthantverkare i trä, textil, läder m.m.
- 734 Grafiker m.fl.
- 741 Slaktare, bagare, konditorer m.fl.
- 742 Möbelsnickare, modellsnickare m.fl.
- 743 Skräddare, tillskärare, tapetserare m.fl.
- 744 Garvare, skinnberedare och skomakare
- 811 Malmförädlingsoperatörer, brunnsborrare m.fl.
- 812 Processoperatörer vid stål- och metallverk
- 813 Processoperatörer, glas och keramiska produkter
- 814 Processoperatörer, trä- och pappersindustri
- 815 Processoperatörer, kemisk basindustri
- 816 Driftmaskinister m.fl.
- 817 Industrirobotoperatörer m.fl.
- 821 Maskinoperatörer, metall- och mineralbehandling

- 822 Maskinoperatörer, kemisk-teknisk industri
- 823 Maskinoperatörer, gummi- och plastindustri
- 824 Maskinoperatörer, trävaruindustri
- 825 Maskinoperatörer, grafisk industri, pappersvaruindustri
- 826 Maskinoperatörer, textil-, skinn- och läderindustri
- 827 Maskinoperatörer, livsmedelsindustri m.m.
- 828 Montörer
- 829 Övriga maskinoperatörer och montörer
- 831 Lokförare m.fl.
- 832 Fordonsförare
- 833 Maskinförare
- 834 Däckspersonal
- 911 Torg- och marknadsförsäljare
- 912 Städare m.fl.
- 913 Köks- och restaurangbiträden
- 914 Tidningsdistributörer, vaktmästare m.fl.
- 915 Renhållnings- och återvinningsarbetare
- 919 Övriga servicearbetare
- 921 Medhjälpare inom jordbruk, trädgård, skogsbruk och fiske
- 931 Grovarbetare inom bygg och anläggning
- 932 Handpaketerare och andra fabriksarbetare
- 933 Godshanterare och expressbud
- 011 Militärer

Standard för svensk yrkesklassificering 1996

Klassifikation SSYK
 Version Standard för svensk yrkesklassificering 1996
 Nivå Yrkesområde

Värden

Kod	Text
1	Ledningsarbete
2	Arbete som kräver teoretisk specialistkompetens
3	Arbete som kräver kortare högskoleutbildning eller motsvarande kunskaper
4	Kontors- och kundservicearbete
5	Service-, omsorgs- och försäljningsarbete
6	Arbete inom jordbruk, trädgård, skogsbruk och fiske
7	Hantverksarbete inom byggverksamhet och tillverkning
8	Process- och maskinoperatörsarbete, transportarbete m.m.
9	Arbete utan krav på särskild yrkesutbildning
0	Militärt arbete

SUN 2000 - Utbildningsinriktning

Klassifikation SUN
 Version SUN 2000 - Utbildningsinriktning
 Nivå Utbildningsinriktning, 4 positioner

Värden

Kod	Text
010a	Bred, generell utbildning, allmän inriktning

- 010b Bred, generell utbildning, samhällsvetensk/humanistisk inriktning
- 010c Bred, generell utbildning, naturvetenskaplig inriktning
- 010x Bred, generell utbildning, annan inriktning
- 080z Läs- och skrivinläring för vuxna
- 090z Personlig utveckling
- 140z Pedagogik och lärarutbildning, allmän utbildning
- 142z Pedagogik
- 143a Lärarutbildning, inriktning förskola
- 143b Lärarutbildning, inriktning fritidsverksamhet
- 143x Annan lärarutbildning för förskola och fritidsverksamhet
- 144a Lärarutbildning, grundskolans lägre åldrar, allmän ämnesinriktning
- 144b Lärarutbildning, grundskolans lägre åldrar, matematik/no-ämnen
- 144c Lärarutbildning, grundskolans lägre åldrar, svenska/so-ämnen
- 144x Annan lärarutbildning för grundskolans lägre åldrar
- 145a Ämneslärarutbildning, matematik/data/naturvetenskap
- 145b Ämneslärarutbildning, historia/samhällsvetenskap/ekonomi
- 145c Ämneslärarutbildning, språk
- 145d Ämneslärarutbildning, ma/data/naturv – hist/samh/ek
- 145e Ämneslärarutbildning, ma/data/naturv – språk
- 145f Ämneslärarutbildning, hist/samh/ek – språk
- 145g Ämneslärarutbildning, ma/data/naturv – prakt/estetiskt ämne
- 145h Ämneslärarutbildning, hist/samh/ek – prakt/estetiskt ämne
- 145i Ämneslärarutbildning, språk – prakt/estetiskt ämne
- 145x Annan ämneslärarutbildning
- 146a Lärarutbildning, industri och hantverk
- 146b Lärarutbildning, handel och administration
- 146c Lärarutbildning, hotell och restaurang
- 146d Lärarutbildning, livsmedel och konditori
- 146e Lärarutbildning, naturbruk
- 146f Lärarutbildning, vård och omsorg
- 146g Lärarutbildning, medieproduktion
- 146h Lärarutbildning, musik
- 146i Lärarutbildning, bild och formkonst
- 146j Lärarutbildning, dans och teater
- 146k Lärarutbildning, trä- och metallslöjd samt textilslöjd
- 146l Lärarutbildning, idrott och hälsa
- 146m Lärarutbildning, hushållsvetenskap
- 146x Lärarutbildning i annat yrkesämne eller praktiskt/estetiskt ämne
- 149a Specialpedagogutbildning
- 149b Hemspråks-/modersmåslärarutbildning
- 149c Skolledarutbildning
- 149x Annan utbildning inom pedagogik och lärarutbildning
- 210z Konst och media, allmän utbildning
- 211a Bild- och formkonstnärlig utbildning
- 211b Konstvetenskap och konsthistoria
- 211x Annan utbildning inom bild- och formkonst
- 212a Musik
- 212b Dans, teater och dramatik
- 212c Musik-, dans-, film- och teatervetenskap/-historia

- 212x Annan utbildning inom musik, dans och dramatik
- 213a Medieproduktion, allmän utbildning
- 213b Film-, radio- och TV-produktion
- 213c Grafisk teknik och bokbinderi
- 213d Illustration, reklam, grafisk formgivning och foto
- 213x Annan utbildning inom medieproduktion
- 214a Modedesign
- 214b Inredningsdesign
- 214c Industri- och produktdesign
- 214x Annan utbildning inom formgivning
- 215z Konsthantverk
- 219z Konst och media, övrig/ospecificerad utbildning
- 220z Humaniora, allmän inriktning
- 221a Teologie kandidatutbildning
- 221b Pastors-, missionärs- och diakonutbildning
- 221x Annan utbildning i religion
- 222a Allmän språkkunskap och allmänt språkliga utbildningar
- 222b Engelska
- 222c Tyska
- 222d Franska
- 222e Spanska
- 222f Ryska
- 222g Svenska som främmande språk
- 222x Annan utbildning i främmande språk
- 223a Svenska / nordiska språk
- 223b Andra modersmål och teckenspråk
- 223c Litteraturvetenskap och litteraturhistoria
- 223x Annan utbildning i svenska och litteraturvetenskap
- 225a Historia
- 225b Arkeologi
- 225c Kulturvård, kulturadministration och museivetenskap
- 225x Annan utbildning inom historia och arkeologi
- 226z Filosofi och logik
- 229z Humaniora, övrig/ospecificerad inriktning
- 310a Beteendevetenskap, allmän utbildning
- 310b Samhällsvetenskap, allmän utbildning
- 310x Annan bred utbildning i samhälls- och beteendevetenskap
- 311a Psykologutbildning
- 311b Psykologutbildning, inklusive fullgjord praktiktjänstgöring (PTP)
- 311c Psykoterapeututbildning
- 311x Annan utbildning i psykologi
- 312a Sociologi
- 312b Socialantropologi och etnologi
- 312c Kultur- och samhällsgeografi
- 312x Annan utbildning i sociologi, etnologi och kulturgeografi
- 313z Statsvetenskap
- 314z Nationalekonomi och ekonomisk historia
- 319z Samhälls- och beteendevetenskap, övrig/ospec inriktning
- 320z Journalistik och information, allmän utbildning

- 321a Journalistik
- 321b Medie- och kommunikationsvetenskap
- 321x Annan utbildning i journalistik och medievetenskap
- 322a Bibliotekarieutbildning / biblioteks- och informationsvetenskap
- 322b Dokumentations- och informationsvetenskap
- 322x Annan utbildning i biblioteks- och dokumentationsvetenskap
- 329z Journalistik och information, övrig/ospec utbildning
- 340a Ekonomutbildning / företagsekonomi
- 340b Handel och administration
- 340x Annan bred utbildning i företagsekonomi, handel och administration
- 341z Inköp, försäljning och distribution
- 342z Marknadsföring
- 343z Bank, försäkring och finansiering
- 344z Redovisning och beskattning
- 345a Ledarskap, organisation och styrning
- 345b Administration och förvaltning
- 345c Personaladministration
- 345x Annan utbildning i ledning och administration
- 346a Läkarsekreterarutbildning
- 346x Annan utbildning i kontorsservice och sekreterartjänster
- 347z Arbetsplatsrelaterad utbildning
- 349z Företagsekonomi, handel, administration, övrig/ospec utbildning
- 380a Juristutbildning (juris kand / motsvarande)
- 380b Juristutbildning inkl fullgjord tingsmeritering
- 380x Annan utbildning i juridik och rättsvetenskap
- 420z Biologi och miljövetenskap, allmän utbildning
- 421a Biologi
- 421b Biokemi, toxikologi, farmakologi, nutrition
- 421x Annan utbildning i biologi och biokemi
- 422z Miljövetenskap
- 429z Biologi och miljövetenskap, övrig/ospec utbildning
- 440z Fysik, kemi och geovetenskap, allmän utbildning
- 441z Fysik
- 442z Kemi
- 443z Geovetenskap och naturgeografi
- 449z Fysik, kemi och geovetenskap, övrig/ospecificerad utbildning
- 460z Matematik och naturvetenskap, allmän utbildning
- 461z Matematik
- 462z Statistik
- 469z Matematik/naturvetenskap, övrig/ospec utbildning
- 480z Data, allmän utbildning
- 481a Systemvetenskap och programvaruteknik
- 481b Datavetenskap och datalogi
- 481x Annan utbildning inom datavetenskap och systemvetenskap
- 482z Datoranvändning
- 489z Data, övrig/ospecificerad utbildning
- 520a Civilingenjörsutbildning – generell teknik och teknisk fysik
- 520b Ingenjörsutbildning – generell teknik och teknisk fysik
- 520x Annan bred utbildning i teknik och teknisk industri

- 521a Civilingenjörsutbildning – maskinteknik
- 521b Ingenjörsutbildning – maskinteknik
- 521c Industri och verkstadsteknik
- 521x Annan utbildning i maskinteknik och verkstadsteknik
- 522a Civilingenjörsutbildning – energi- och elektroteknik
- 522b Ingenjörsutbildning – energi- och elektroteknik
- 522c Elektrisk installation och elmekanik
- 522d Energi / Drift- och underhåll
- 522x Annan utbildning i energi- och elektroteknik
- 523a Civilingenjörsutbildning – elektronik, datateknik och automation
- 523b Ingenjörsutbildning – elektronik, datateknik och automation
- 523c Elektronik-, tele- och datatekniskt arbete
- 523d Automation / Styr- och reglerteknik
- 523x Annan utbildning i elektronik, datateknik och automation
- 524a Civilingenjörsutbildning – kemiteknik och bioteknik
- 524b Ingenjörsutbildning – kemiteknik och bioteknik
- 524c Laboratorieteknik
- 524d Processindustrieknik
- 524x Annan utbildning i kemi- och bioteknik
- 525a Civilingenjörsutbildning – fordons- och farkostteknik
- 525b Ingenjörsutbildning – fordons- och farkostteknik
- 525c Fordonsteknik
- 525d Fartygsteknik och flygplansteknik
- 525x Annan utbildning i fordons- och farkostteknik
- 526a Civilingenjörsutbildning – ekonomi och organisation
- 526b Ingenjörsutbildning – ekonomi och organisation
- 526x Annan utbildning i industriell ekonomi och organisation
- 529a Civilingenjörsutbildning – övrig/ospec inriktning
- 529b Ingenjörsutbildning – övrig/ospec inriktning
- 529x Annan utbildning inom teknik och teknisk industri
- 540a Civilingenjörsutbildning – materialteknik, allmän
- 540b Ingenjörsutbildning – materialteknik, allmän
- 540x Anna bred utbildning i material och tillverkning
- 541a Civilingenjörsutbildning – livsmedel
- 541b Ingenjörsutbildning – livsmedel
- 541c Tillverkning/hantering av livsmedel, allmän utbildning
- 541d Charkuteri
- 541e Bageri och konditori
- 541x Annan utbildning i tillverkning/hantering av livsmedel
- 542a Civilingenjörsutbildning – textilteknologi
- 542b Ingenjörsutbildning – textilteknologi
- 542c Tillverkning av textilier och konfektion
- 542d Sko- och läderarbete
- 542x Annan utbildning inom textilier, konfektion och läder
- 543a Civilingenjörsutbildning – trä, papper, glas/porslin, plast
- 543b Ingenjörsutbildning – trä, papper, glas/porslin, plast
- 543c Trätekniskt arbete
- 543d Pappersmasse- och papperstillverkning
- 543e Glas- och porslinstillverkning

- 543f Tillverkning av plast och gummiprodukter
- 543x Annan utbildning i tillverkning i specifikt material
- 544a Civilingenjörsutbildning – berg- och mineralteknik
- 544b Ingenjörsutbildning – berg- och mineralteknik
- 544c Gruv- och järnbruksarbete
- 544x Annan utbildning inom berg- och mineralteknik
- 549z Tillverkning, övrig/ospecificerad inriktning
- 580a Civilingenjörsutbildning – bred mot byggande, bl.a. lantmäteri
- 580b Ingenjörsutbildning – bred mot byggande, bl.a. lantmäteri
- 580x Annan bred utbildning inom samhällsbyggande/byggnadsteknik
- 581a Civilingenjörsutbildning – samhällsbyggnad
- 581b Ingenjörsutbildning – samhällsbyggnad
- 581c Arkitektutbildning
- 581d Landskapsarkitekts- och landskapsingenjörsutbildning
- 581x Annan utbildning inom samhällsbyggnad och arkitektur
- 582a Civilingenjörsutbildning – byggnadsteknik
- 582b Ingenjörsutbildning – byggnadsteknik
- 582c Byggnadsarbete, allmän utbildning
- 582d Byggnadssnickeri
- 582e Måleri
- 582f VVS-utbildning
- 582g Betong-, anläggnings- och vägarbete
- 582h Murarutbildning
- 582i Plåtslageri
- 582x Annan utbildning inom bygg- och anläggningsteknik
- 589z Samhällsbyggnad och byggnadsteknik, övrig/ospecificerad inriktning
- 620z Lantbruk, trädgård, skog och fiske, allmän utbildning
- 621a Agronomutbildning
- 621b Lantmästarutbildning
- 621c Utbildning i lantbruk, allmän
- 621d Utbildning i jordbruk/växtodling
- 621e Utbildning i djurhållning
- 621f Utbildning i hästhållning / hippologutbildning
- 621g Utbildning i djurvård
- 621x Annan utbildning inom lantbruk
- 622a Hortonomutbildning
- 622b Trädgårdsingenjörs- och trädgårdsteknikerutbildning
- 622c Utbildning i trädgårdsbruk
- 622x Annan utbildning inom trädgård
- 623a Jägmästar- och skogsvetarutbildning
- 623b Skogsmästar-, skogstekniker- och skogsingenjörsutbildning
- 623c Utbildning i skogsbruk
- 623x Annan utbildning inom skog
- 624z Fiske och vattenbruk
- 629z Lantbruk, trädgård, skog och fiske, övrig/ospecificerad utbildning
- 640a Veterinärutbildning
- 640x Annan utbildning inom djursjukvård
- 720z Hälso- och sjukvård, allmän utbildning
- 721a Läkarutbildning

- 721b Läkarutbildning – inklusive fullgjord allmän tjänstgöring (AT)
- 721c Läkarutbildning – specialistkomp. inom kirurgi, anesthesi- o intensivvård
- 721d Läkarutbildning – specialistkomp. inom invärtes medicin
- 721e Läkarutbildning – specialistkomp. inom barnmedicin
- 721f Läkarutbildning – specialistkomp. inom geriatrik
- 721g Läkarutbildning – specialistkomp. inom allmänmedicin
- 721h Läkarutbildning – specialistkomp. inom psykiatri
- 721i Läkarutbildning – specialistkomp. inom radiologi
- 721j Läkarutbildning – kliniska laboratoriespecialiteter
- 721k Läkarutbildning – annan specialistkompetens
- 721x Annan utbildning inom medicin
- 723a Sjuksköterskeutbildning – grundutbildning
- 723b Sjuksköterskeutbildning – allmän hälso- och sjukvård
- 723c Sjuksköterskeutbildning – anesthesi, intensivvård, akut/olycksfall, operation
- 723d Sjuksköterskeutbildning – barn och ungdom
- 723e Sjuksköterskeutbildning – geriatrisk vård
- 723f Sjuksköterskeutbildning – psykiatrisk vård
- 723g Sjuksköterskeutbildning – distriktssköterskeverksamhet
- 723h Sjuksköterskeutbildning – barnmorskeverksamhet
- 723i Sjuksköterskeutbildning – diagnostisk radiologi och onkologi
- 723j Sjuksköterskeutbildning – annan specialisering
- 723m Annan omvårdnadsutbildning – allmän vård och omsorg
- 723n Annan omvårdnadsutbildning – inriktning mot sjukvård
- 723o Annan omvårdnadsutbildning – inriktning mot psykiatrisk vård
- 723p Annan omvårdnadsutbildning – inriktning mot äldreomsorg
- 723q Annan omvårdnadsutbildning – inriktning mot psykiskt utvecklingsstörda
- 723r Annan omvårdnadsutbildning – inriktning mot funktionshindrade
- 723s Annan omvårdnadsutbildning – övriga inriktningar
- 723x Annan utbildning inom omvårdnad
- 724a Tandläkarutbildning
- 724b Tandläkarutbildning inkl. specialisering
- 724c Tandhygienistutbildning
- 724d Tandsköterskeutbildning
- 724e Tandteknikerutbildning
- 724x Annan utbildning inom tandvård
- 725a Optikerutbildning
- 725b Audionomutbildning, hörselvårdsutbildning
- 725c Ortopedingenjörutbildning
- 725d Biomedicinsk analytikerutbildning
- 725e Sjukhusfysikerutbildning
- 725f Röntgensjuksköterskeutbildning
- 725x Annan tekniskt inriktad vårdutbildning
- 726a Sjukgymnastutbildning
- 726b Arbetsterapeututbildning
- 726c Logopedutbildning
- 726d Dietistutbildning
- 726x Annan utbildning inom terapi, rehabilitering och kostbehandling
- 727a Apotekarutbildning
- 727b Receptarieutbildning

- 727x Annan utbildning inom farmaci
- 729z Hälso- och sjukvård, övrig eller ospecificerad utbildning
- 760z Socialt arbete och omsorg, allmän utbildning
- 761a Barn och ungdom, allmän utbildning
- 761b Barnomsorg
- 761c Fritidsverksamhet för barn och ungdom
- 761x Annan utbildning inom barn och ungdom
- 762a Social service och omsorg, allmän utbildning
- 762b Social omsorgsutbildning, äldre/handikappade
- 762c Social omsorgsutbildning, socialpedagogisk behandling
- 762d Socionomutbildning
- 762e Socionomutbildning, äldre/handikappade
- 762f Socionomutbildning, socialpedagogisk behandling
- 762g Studie- och yrkesvägledarutbildning
- 762x Annan utbildning inom socialt arbete och vägledning
- 769z Socialt arbete och omsorg övrig/ospecificerad utbildning
- 810z Personliga tjänster, allmän utbildning
- 811a Hotell, restaurang och storhushåll, allmän utbildning
- 811b Utbildning för hotell
- 811c Utbildning för restaurang
- 811d Utbildning för storhushåll
- 811x Annan utbildning inom hotell, restaurang och storhushåll
- 812z Turism, resor och fritid
- 813z Idrott och friskvård
- 814a Hem- och hushållsvetenskap, allmän utbildning
- 814b Utbildning för lokalvård
- 814x Annan utbildning inom hushållstjänster och lokalvård
- 815a Utbildning för hårvård
- 815x Annan utbildning inom hår- och skönhetsvård
- 819z Personliga tjänster, övrig/ospec utbildning
- 840a Transporttjänster, allmän utbildning
- 840b Utbildning för landtransporter
- 840c Utbildning för sjöfart
- 840d Utbildning för luftfart
- 840e Utbildning för postservice
- 840x Annan utbildning inom transporttjänster
- 850z Miljövård och miljöskydd, allmän utbildning
- 851z Miljövårdsteknik och miljökontroll
- 852z Naturvård och djurskydd
- 853z Renhållning och avfallshantering
- 859z Miljövård och miljöskydd, övrig/ospec utbildning
- 860z Säkerhetstjänster, allmän utbildning
- 861a Polisutbildning
- 861b Utbildning för brandskydd och annan räddningstjänst
- 861c Civilförsvarsutbildning
- 861x Annan utbildning inom säkerhet i samhället
- 862z Arbetsmiljö och arbetarskydd
- 863a Yrkesofficersutbildning
- 863b Reservofficersutbildning

- 863c Taktisk utbildning för militärer
- 863d Fackutbildning för militärer
- 863e Stabsutbildning för militärer
- 863f Högre chefsutbildning för militärer
- 863x Annan militär utbildning
- 869z Säkerhetstjänster, övrig/ospecificerad utbildning
- 999z Okänd

SUN 2000 - Utbildningsnivå

Klassifikation SUN
Version SUN 2000 - Utbildningsnivå
Nivå Utbildningsnivå, 3 positioner

Värden

- | Kod | Text |
|-----|--|
| 000 | Övrig/ospec förskoleutbildning |
| 001 | Förskola |
| 002 | Förskoleklass |
| 100 | Övrig/ospec förgymnasial utbildning kortare än 9 år |
| 102 | Grundskoleutbildning, årskurs 1-6 |
| 106 | Folkskoleutbildning |
| 200 | Övrig/ospec förgymnasial utbildning, 9 (10) år |
| 204 | Realskoleutbildning |
| 206 | Grundskoleutbildning, årskurs 7-9 |
| 310 | Ospec gymnasial utbildning, kortare än två år |
| 312 | Gymn. utb. kortare än två år, teoretisk/studieförb, ej slutbetyg |
| 313 | Gymnasial utb. kortare än två år, yrkesinriktad, ej slutbetyg |
| 316 | Gymnasial utbildning kortare än två år, teoretisk/studieförb. |
| 317 | Gymnasial utbildning kortare än två år, yrkesinriktad |
| 320 | Ospec gymnasial utbildning, två år |
| 322 | Gymnasial utb. två år, teoretisk/studieförb. - ej slutbetyg |
| 323 | Gymnasial utbildning två år, yrkesinriktad - ej slutbetyg |
| 326 | Gymnasial utbildning två år, teoretisk/studieförb. |
| 327 | Gymnasial utbildning två år, yrkesinriktad |
| 330 | Ospec gymnasial utbildning, tre år |
| 332 | Gymnasial utb. tre år, teoretisk/studieförb, ej slutbetyg |
| 333 | Gymnasial utbildning tre år, yrkesinriktad, ej slutbetyg |
| 336 | Gymnasial utbildning tre år, teoretisk/studieförb. |
| 337 | Gymnasial utbildning tre år, yrkesinriktad |
| 410 | Ospec eftergymnasial utbildning kortare än två år |
| 412 | Högskoleutbildning, 20 högskolepoäng |
| 413 | Gymnasial påbyggnadsutbildning |
| 415 | Eftergymn. utb. kortare än två år - ej universitet/högskola |
| 417 | Högskoleutbildning kortare än två år, yrkesinriktad |
| 520 | Ospec eftergymnasial utbildning två år |
| 522 | Högskoleutbildning, 80 högskolepoäng - ej examen |
| 525 | Eftergymn. utb. två år - ej universitet/högskola |
| 526 | Högskoleutbildning två år, generell |
| 527 | Högskoleutbildning två år, yrkesinriktad |

- 530 Ospec eftergymnasial utbildning tre år
- 532 Högskoleutbildning, 120 högskolepoäng - ej examen
- 535 Eftergymn. utb. tre år - ej universitet/högskola
- 536 Högskoleutbildning tre år, generell
- 537 Högskoleutbildning tre år, yrkesinriktad
- 540 Ospec eftergymnasial utbildning fyra år
- 545 Eftergymn. utb. fyra år - ej universitet/högskola
- 546 Högskoleutbildning fyra år, generell
- 547 Högskoleutbildning fyra år, yrkesinriktad
- 550 Ospec eftergymnasial utbildning minst fem år
- 555 Eftergymn. utb. minst fem år - ej universitet/högskola
- 556 Högskoleutbildning fem år eller längre, generell
- 557 Högskoleutbildning fem år eller längre, yrkesinriktad
- 600 Övrig/ospec forskarutbildning
- 620 Licentiatutbildning
- 640 Doktorsutbildning

Ålder 0-26 år

Klassifikation Ålder
Version Ålder 0-26 år
Nivå Ålder 0-26 år

Värden

Kod	Text
18	
18	18 år
19	19 år

Ålder 15-74 år

Klassifikation Ålder
Version Ålder 15-74 år
Nivå Ålder 15-74 år

Värden

Kod	Text
15	15 år
16	16 år
17	17 år
18	18 år
19	19 år
20	20 år
21	21 år
22	22 år
23	23 år
24	24 år
25	25 år
26	26 år
27	27 år
28	28 år
29	29 år

30	30 år
31	31 år
32	32 år
33	33 år
34	34 år
35	35 år
36	36 år
37	37 år
38	38 år
39	39 år
40	40 år
41	41 år
42	42 år
43	43 år
44	44 år
45	45 år
46	46 år
47	47 år
48	48 år
49	49 år
50	50 år
51	51 år
52	52 år
53	53 år
54	54 år
55	55 år
56	56 år
57	57 år
58	58 år
59	59 år
60	60 år
61	61 år
62	62 år
63	63 år
64	64 år
65	65 år
66	66 år
67	67 år
68	68 år
69	69 år
70	70 år
71	71 år
72	72 år
73	73 år
74	74 år

4.2 Arkiveringsversioner

Innehållet i observationsregistren som arkiveras är detsamma som produktionsversionerna.

4.3 Erfarenheter från senaste undersökningsomgången

Inga nya erfarenheter från senaste undersökningsomgången.