



Statistiska centralbyrån

Statistics Sweden

Integration

- utrikes födda på arbetsmarknaden

Integration

– utrikes födda på arbetsmarknaden

Integration: Report 2

Integration

– foreign born persons and the labour market

Statistics Sweden
2009

Tidigare publicering – *Integration – en beskrivning av läget i Sverige*
Previous publication – *Integration – a description of the situation in Sweden*

Producent SCB, prognosinstitutet
Producer Statistics Sweden, Forecast Institute
Box 24300, 104 51 Stockholm
+46 8 506 940 00
demografi@scb.se

Förfrågningar Karin E Lundström +46 8 506 947 02
Inquiries karin.e.lundstrom@scb.se

Det är tillåtet att kopiera och på annat sätt mångfaldiga innehållet i denna publikation.
Om du citerar, var god uppge källan på följande sätt:

Källa: SCB, *Integration – utrikes födda på arbetsmarknaden*.

It is permitted to copy and reproduce the contents in this publication. When quoting,
please state the source as follows:

Source: Statistics Sweden, *Integration – foreign born persons and the labour market*.

Omslagsbild: Matton images
Cover photo

ISBN 978-91-618-1505-0 (print)
URN:NBN:SE:SCB-2009-BE57BR0901_pdf (pdf)

Printed in Sweden
SCB-Tryck, Örebro 2009.12

Förord

Integrationsverket lades ner den 30:e juni 2007. I samband med detta övertog Statistiska centralbyrån ansvaret för Integrationsverkets databas STATIV. Statistiska centralbyrån fick även i uppdrag att göra analyser inom området integration, främst med utgångspunkt i databasen STATIV. Analysrapporterna ges ut i serien *Integration*.

Detta är den andra rapporten i serien och syftet är att beskriva utrikes föddas situation på arbetsmarknaden ur två perspektiv. Först beskrivs sysselsättningsutvecklingen för tre invandrarårgångar, här används datamaterial från databasen STATIV. Därefter redogörs för situationen på arbetsmarknaden bland utrikes födda under de tre första kvartalen år 2009. Resultaten bygger på datamaterial från SCB:s Arbetskraftsundersökningar (AKU).

Rapporten har utarbetats av Inger Huggare, Karin E Lundström samt Anna Wilén. Lena Lundkvist har bidragit med värdefulla synpunkter.

Statistiska centralbyrån i december 2009

Stina Andersson

Anders Ljungberg

SCB tackar

Tack vare våra uppgiftslämnare – privatpersoner, företag, myndigheter och organisationer – kan SCB tillhandahålla tillförlitlig och aktuell statistik som tillgodoser samhällets informationsbehov.

Innehåll

A separate text in English is provided at the end of the publication, on page 147.

Förord	3
Sammanfattning	15
1 Inledning	17
2 Etablering på arbetsmarknaden	19
2.1 Varför en kohortstudie?	19
2.2 Beskrivning av materialet	20
Kohorterna	20
Ålder och kön	20
Födelseland	22
Grund för bosättning	24
Var bor man	26
Civilstånd	27
Utbildning	27
Sfi	28
2.3 Utvecklingen för de tre kohorterna	29
Många utvandrar	29
2.4 Utvecklingen av andelen sysselsatta	32
Grund för bosättning	33
Utbildning	37
Födelseland	44
2.5 De som inte är sysselsatta	46
Föräldrapenning	46
Studering	46
Inkomst	47
2.6 Sammanfattande kommentarer	51
3 Utrikes födda på arbetsmarknaden 2009	53
3.1 Historisk tillbakablick	54
Nyanlända invandrare extra konjunkturkänsliga	54
Utrikes födda drabbades extra hårt av 1990-tals krisen	54
3.2 Situationen på arbetsmarknaden 2009	57
Utrikes födda – en heterogen grupp	58
Sysselsatta	61
Arbetslösa	75

Utanför arbetskraften	81
Outnyttjat arbetskraftsutbud	85
Sammanfattande kommentarer	87
4 Fakta om statistiken	89
Kapitel 2	89
4.1 Detta omfattar statistiken	89
Datakällor	90
Exempel på variabler	90
4.2 Definitioner och förklaringar	90
Invandrare, asylsökande och folkbokföring	90
Födelseland	91
Huvudsaklig inkomstkälla	91
4.3 Så görs statistiken	92
4.4 Statistikens tillförlitlighet	92
Övertäckning	92
Kapitel 3	94
4.5 Detta omfattar statistiken	94
4.6 Definitioner och förklaringar	94
4.7 Så görs statistiken	96
4.8 Statistikens tillförlitlighet	96
4.9 Bra att veta	96
Integrationsstatistik på stadsdelsnivå	96
Referenser	99
Bilaga 1	101
Första månaderna invandringsåret	101
Tabellbilaga kapitel 2	103
Tabellbilaga kapitel 3	135
In English	147
Summary	147
List of tables	149
List of graphs	152
List of terms	155

Tabellförteckning

Tabell 2.2.1 Antal personer, 20-55 år som invandrade åren 1997, 2000 och 2003 efter de tio största födelseländerna. Män och kvinnor.....	23
Tabell 2.2.2 Antal personer, 20-55 år som invandrade åren 1997, 2000 och 2003 efter grund för bosättning. Män och kvinnor	25
Tabell 2.5.1 Antal personer, 20-55 år som varken är sysselsatta eller studerande åren 1998 och 2007 kohorten 1997	51
Tabell 3.2.1 Utrikes födda i åldern 16–64 år efter födelseregion, kvartal 1-3 år 2009. Antal, procent	59
Tabell 3.2.2 Utrikes födda 16–64 år efter födelseregion och vistelsetid, kvartal 1-3 2009. Procent, antal	59
Tabell 3.2.3 Utrikes födda 16–64 år efter högsta utbildning, kvartal 1-3 2009. Procent, antal.....	60
Tabell 3.2.4 Utrikes födda efter födelseregion och ålder, kvartal 1-3 2009. Procent, antal.....	61
Tabell 3.2.5 Förändring av antalet sysselsatta mellan kvartal 1-3 år 2008 och 2009 efter inrikes och utrikes födda, kön och ålder. 1000-tal	62
Tabell 3.2.6 Sysselsatta efter bransch och inrikes respektive utrikes födda, kvartal 1-3 år 2009. 16–64 år. Antal, procent.....	63
Tabell 3.2.7 Förändring av antalet arbetslösa mellan kvartal 1-3 år 2008 och 2009 efter inrikes och utrikes födda, kön och ålder. Tusental	76
Tabell 3.2.8 Arbetslösa och långtidsarbetslösa efter inrikes och utrikes födda samt ålder, kvartal 1-3 år 2009. Tusental, procent	81
Tabell 3.2.9 Förändring av antal utanför arbetskraften mellan kvartal 1-3 år 2008 och 2009 efter inrikes och utrikes födda, kön och ålder. Tusental	82
Tabell A.1 Personer 20-55 år efter ålder och kön som invandrade åren 1997, 2000 och 2003. Antal	103
Tabell A.2 Personer som invandrade året 1997 efter födelseland och grund för bosättning. Antal.....	105
Tabell A.3 Personer som invandrade året 2000 efter födelseland och grund för bosättning. Antal.....	106

Tabell A.4 Personer som invandrade året 2003 efter födelseland och grund för bosättning. Antal.....	107
Tabell A.5 Sysselsatta något år, aldrig sysselsatta samt emigrerade i kohorten 1997 efter grund för bosättning och år efter invandring. Antal och andel	108
Tabell A.6 Sysselsatta och befolkningen i kohorterna 1997, 2000 och 2003 efter kön och år efter invandring. Antal och andel	110
Tabell A.7 Sysselsatta och befolkningen i kohorten 1997 efter grund för bosättning och år efter invandring. Antal och andel.....	111
Tabell A.8 Sysselsatta och befolkningen i kohorten 2000 efter grund för bosättning och år efter invandring. Antal och andel.....	112
Tabell A.9 Sysselsatta och befolkningen i kohorten 2003 efter grund för bosättning och år efter invandring. Antal och andel.....	113
Tabell A.10 Sysselsatta och befolkningen i kohorten 1997 efter de tio vanligaste födelseländerna och år efter invandring. Antal och andel	114
Tabell A.11 Sysselsatta och befolkningen i kohorten 2000 efter de tio vanligaste födelseländerna och år efter invandring. Antal och andel	117
Tabell A.12 Sysselsatta och befolkningen i kohorten 2003 efter de tio vanligaste födelseländerna och år efter invandring. Antal och andel	119
Tabell A.13 Sysselsatta och befolkningen i kohorterna 1997, 2000 och 2003 efter utbildning och år efter invandring. Antal och andel	121
Tabell A.14 Sysselsatta och befolkningen i kohorten 1997 efter utbildning, grund för bosättning och år efter invandring. Antal och andel	124
Tabell A.15 Sysselsatta och befolkningen i kohorten 2000 efter utbildning, grund för bosättning och år efter invandring. Antal och andel	127
Tabell A.16 Sysselsatta och befolkningen i kohorten 2003 efter utbildning, grund för bosättning och år efter invandring. Antal och andel	130
Tabell A.17 Största huvudsakliga inkomst bland de ej sysselsatta i kohorten 2003 efter grund för bosättning och år efter invandring. Andel	133
Tabell B.1 Sysselsatta efter inrikes och utrikes födda, kön och ålder, kvartal 1-3 år 2009. Procent och tusental	135

Tabell B.2 Sysselsatta efter inrikes och utrikes födda, kön och vistelsetid, kvartal 1-3 år 2009. Procent och tusental.....	135
Tabell B.3 Sysselsättningsgraden för inrikes och utrikes födda efter vistelsetid och födelselandgrupp, kvartal 1-3 år 2009. 16–64 år.....	136
Tabell B.4 Sysselsatta efter inrikes och utrikes födda, vistelsetid och födelselandgrupp, kvartal 1-3 år 2009. 16–64 år. 1000-tal.....	136
Tabell B.5 Sysselsatta efter inrikes och utrikes födda, utbildningsnivå och födelselandgrupp, kvartal 1-3 år 2009. 25–64 år. Procent och 1000-tal.....	136
Tabell B.6 Tidsbegränsat anställning efter inrikes och utrikes födda, kön och ålder, kvartal 1-3 år 2009. Procent av sysselsatta och 1000-tal.....	137
Tabell B.7 Tidsbegränsat anställda efter kön och vistelsetid, kvartal 1-3 år 2009. 16–64 år. Procent av sysselsatta och 1000-tal.....	137
Tabell B.8 Tidsbegränsat anställda efter inrikes och utrikes födda, vistelsetid och födelselandgrupp, kvartal 1-3 år 2009. 16–64 år. Procent av sysselsatta och 1000-tal.....	138
Tabell B.9 Heltidsarbetande efter inrikes och utrikes födda, kön och ålder, kvartal 1-3 år 2009. Procent av sysselsatta och 1000-tal.....	138
Tabell B.10 Heltidsarbetande efter inrikes och utrikes födda, vistelsetid och kön, kvartal 1-3 år 2009. 16–64 år. Procent av sysselsatta och 1000-tal.....	139
Tabell B.11 Undersysselsatta efter inrikes och utrikes födda, kön och ålder, kvartal 1-3 år 2009. Procent av sysselsatta och 1000-tal.....	139
Tabell B.12 Undersysselsatta efter inrikes och utrikes födda, kön och vistelsetid, kvartal 1-3 år 2009. 16–64 år. Procent av sysselsatta och 1000-tal.....	140
Tabell B.13 Frånvarande efter inrikes och utrikes födda, kön och ålder, kvartal 1-3 år 2009. Procent av sysselsatta och 1000-tal.....	140
Tabell B.14 Frånvarorsak efter inrikes och utrikes födda män och kvinnor, kvartal 1-3 år 2009. 16–64 år. Procent av sysselsatta och 1000-tal.....	141

Tabell B.15 Arbetslösa efter inrikes och utrikes födda, kön och ålder, kvartal 1-3 år 2009. Procent av arbetskraften och 1000-tal	141
Tabell B.16 Arbetslösa efter inrikes och utrikes födda, vistelsetid och kön, kvartal 1-3 år 2009. 16–64 år. Procent av arbetskraften och 1000-tal.....	142
Tabell B.17 Arbetslösa efter födelseland och utbildningsnivå, kvartal 1-3 år 2009. 25–64 år. Procent av arbetskraften	142
Tabell B.18 Arbetslösa efter födelseland och utbildningsnivå, kvartal 1-3 år 2009. 25–64 år. 1000-tal.....	142
Tabell B.19 Utanför arbetskraften efter inrikes och utrikes födda, kön och ålder, kvartal 1-3 år 2009. Procent av befolkningen och 1000-tal	143
Tabell B.20 Utanför arbetskraften efter födelselandsgrupp och utbildningsnivå, kvartal 1-3 år 2009. 25–64 år. Procent av befolkningen.....	143
Tabell B.21 Utanför arbetskraften efter födelselandsgrupp och utbildningsnivå, kvartal 1-3 år 2009. 25–64 år. 1000-tal	144
Tabell B.22 Befolkningen uppdelad på sysselsatta, arbetslösa samt utanför arbetskraften efter orsak, kvartal 1-3 år 2009. 16–64 år. Procent och 1000-tal	144
Tabell B.23 Totalt utnyttjat arbetskraftsutbud för inrikes och utrikes födda män och kvinnor, kvartal 1-3 år 2009. 16–64 år. Miljoner timmar i veckan.....	145

Diagramförteckning

Diagram 2.2.1 Åldersfördelning för utrikes födda personer som invandrade till Sverige 1997, 2000 och 2003. Män och kvinnor	21
Diagram 2.3.1 Andel någon gång sysselsatta, andel aldrig sysselsatta samt andel emigrerade eller döda åren efter invandringen efter grund för bosättning i invandringskohorten 1997	31
Diagram 2.4.1 Andel sysselsatta åren efter invandringen i de tre invandringskohorterna 1997, 2000 och 2003. Män och kvinnor	33
Diagram 2.4.2 Andel sysselsatta åren efter invandringen efter grund för bosättning i de tre invandringskohorterna 1997, 2000 och 2003	36
Diagram 2.4.3 Andel sysselsatta åren efter invandringen efter utbildningsnivå invandringskohorterna 1997, 2000 och 2003	39
Diagram 2.4.4 Andel sysselsatta åren efter invandringen efter utbildningsnivå och grund för bosättning invandringskohorten 1997	41
Diagram 2.4.5 Andel sysselsatta åren efter invandringen efter utbildningsnivå och grund för bosättning invandringskohorten 2000	42
Diagram 2.4.6 Andel sysselsatta åren efter invandringen efter utbildningsnivå och grund för bosättning invandringskohorten 2003	43
Diagram 2.4.7 Andel sysselsatta åren efter invandringen efter födelseland invandringskohorten 1997, 2000 och 2003	45
Diagram 2.5.1 Huvudsaklig inkomstkälla bland ej sysselsatta personer som invandrade till Sverige år 1997 efter grund för bosättning och tid i Sverige. Andel	50
Diagram 3.1.1 Sysselsättningsgrad i åldern 20–64 år efter inrikes och utrikes födda och kön, 1987–2007	56
Diagram 3.1.2 Arbetslösa i åldern 20–64 år efter inrikes och utrikes födda och kön, 1987–2007. Procent av arbetskraften	56
Diagram 3.2.1 Sysselsättningsgrad för inrikes och utrikes födda efter kön och ålder, kvartal 1-3 år 2009	64
Diagram 3.2.2 Sysselsättningsgraden för inrikes och utrikes födda efter vistelsetid och kön, kvartal 1-3 år 2009. 16–64 år	65
Diagram 3.2.3 Sysselsättningsgraden för utrikes födda efter vistelsetid och födelselandgrupp, kvartal 1-3 år 2009. 16–64 år	66

Diagram 3.2.4 Sysselsättningsgraden för inrikes och utrikes födda efter utbildningsnivå och födelselandgrupp, kvartal 1-3 år 2009. 25–64 år.....	67
Diagram 3.2.5 Tidsbegränsad anställning efter inrikes och utrikes födda, kön och ålder, kvartal 1-3 år 2009. 16–64 år. Procent av sysselsatta	68
Diagram 3.2.6 Tidsbegränsat anställda efter inrikes och utrikes födda, kön och vistelsetid, kvartal 1-3 år 2009. 16–64 år. Procent av sysselsatta	69
Diagram 3.2.7 Tidsbegränsat anställda efter vistelsetid och födelselandgrupp, kvartal 1-3 år 2009. 16–64 år. Procent av sysselsatta	70
Diagram 3.2.8 Överenskommen arbetstid per vecka för inrikes och utrikes födda män och kvinnor, kvartal 1-3 år 2009. 16–64 år. Procent av sysselsatta	70
Diagram 3.2.9 Heltidsarbetande efter inrikes och utrikes födda, kön och ålder, kvartal 1-3 år 2009. Procent av sysselsatta	71
Diagram 3.2.10 Heltidsarbetande efter inrikes och utrikes födda, vistelsetid och kön, kvartal 1-3 år 2009. 16–64 år. Procent av sysselsatta	72
Diagram 3.2.11 Undersysselsatta efter inrikes och utrikes födda, kön och ålder, kvartal 1-3 år 2009. Procent av sysselsatta	73
Diagram 3.2.12 Undersysselsatta efter inrikes och utrikes födda, kön och vistelsetid, kvartal 1-3 år 2009. 16–64 år. Procent av sysselsatta	73
Diagram 3.2.13 Frånvarande efter inrikes och utrikes födda, kön och ålder, kvartal 1-3 år 2009. Procent av sysselsatta.....	74
Diagram 3.2.14 Frånvarande efter orsak för inrikes och utrikes födda män och kvinnor, kvartal 1-3 år 2009. 16–64 år. Procent av sysselsatta	75
Diagram 3.2.15 Arbetslösa efter inrikes och utrikes födda, kön och ålder, kvartal 1-3 år 2009. Procent av arbetskraften	77
Diagram 3.2.16 Arbetslösa efter inrikes och utrikes födda, vistelsetid och kön, kvartal 1-3 år 2009. 16–64 år. Procent av arbetskraften	78
Diagram 3.2.17 Arbetslösa efter födelselandgrupp och utbildningsnivå, kvartal 1-3 år 2009. 25–64 år. Procent av arbetskraften	79

Diagram 3.2.18 Medelvärde antal arbetslöshetsveckor efter inrikes och utrikes födda och ålder, kvartal 1-3 år 2009.....	80
Diagram 3.2.19 Utanför arbetskraften efter inrikes och utrikes födda, kön och ålder, kvartal 1-3 år 2009. Procent av befolkningen.....	83
Diagram 3.2.20 Utanför arbetskraften efter födelselandsgrupp och utbildningsnivå, kvartal 1-3 år 2009. 25–64 år. Procent av befolkningen.....	84
Diagram 3.2.21 Befolkningen uppdelat på sysselsatta, arbetslösa och utanför arbetskraften efter orsak, kvartal 1-3 år 2009. Procent.....	85
Diagram 3.2.22 Totalt outnyttjat arbetskraftsutbud för inrikes och utrikes födda män oh kvinnor, kvartal 1-3 år 2009. Miljoner timmar i veckan	86

Sammanfattning

Syftet med rapporten är att beskriva de utrikes föddas situation på arbetsmarknaden. Dels genom att följa sysselsättningsutvecklingen bland utrikes födda personer som invandrade till Sverige åren 1997, 2000 och 2003 och dels genom att beskriva utrikes föddas situation på arbetsmarknaden under de tre första kvartalen år 2009.

I *kapitel två* beskrivs utvecklingen av andelen sysselsatta bland personer som invandrat till Sverige åren 1997, 2000 och 2003 med hjälp av den registerbaserade sysselsättningsstatistiken (RAMS). Resultaten redovisas utifrån födelse-land, skäl till invandring samt utbildningsnivå. Genomgående ökar andelen sysselsatta med tiden i Sverige. Efter tio år i Sverige är närmare 70 procent av männen och drygt 60 procent av kvinnorna sysselsatta. Andelen sysselsatta varierar dock för olika grupper av utrikes födda. Personer som fått asyl är sysselsatta i lägst utsträckning. Skillnaden i sysselsättning mellan olika invandrargrupper är speciellt stor under den första tiden i landet. Två år efter invandringen är runt 20 procent av de som invandrat till Sverige av asylskäl sysselsatta. Speciellt låg är sysselsättningen bland personer som fått asyl och enbart har en förgymnasial utbildning. Även vid en uppdelning av resultaten på födelse-land framkommer skillnader. Det är bland personer födda i Irak, Iran och Somalia som sysselsättningen är lägst, skillnaderna i förhållande till övriga grupper minskar dock något med tiden i Sverige.

Återutvandringen varierar med skälet till invandringen. Bland personer som fått asyl bor cirka 90 procent fortfarande i landet efter 10 år. Bland arbetskraftsinvandrarna gäller detta för mindre än halva gruppen.

I *kapitel tre* redogörs för arbetsmarknadssituationen utifrån Arbetskraftsundersökningar (AKU) under de tre första kvartalen år 2009. Utrikes födda som grupp skiljer sig från inrikes födda med avseende på ett flertal variabler som ingår i AKU. Utrikes födda har en lägre sysselsättningsgrad och en markant högre arbetslöshet än inrikes födda. Lägst sysselsättningsgrad har personer födda utanför Europa som varit i Sverige en kort tid. När man jämför de tre första kvartalen år 2009 med motsvarande period år 2008 kan man hittills inte se att utrikes födda som grupp drabbats i större omfattning av den

pågående lågkonjunkturen. Framförallt har antalet sysselsatta inrikes födda män minskat.

Utrikes födda har en tidsbegränsad anställning i större omfattning än inrikes födda. Även detta är extra tydligt för de som varit i Sverige en kortare tid och speciellt för personer födda utanför Europa. Andelen som står utanför arbetskraften är betydligt högre bland de utrikes födda och då speciellt bland utrikes födda kvinnor. Det är en större andel av den utrikes födda befolkningen som står utanför arbetskraften på grund av långvarig sjukdom.

Jämfört med utrikes föddas andel i befolkningen är gruppen även överrepresenterad när det gäller outnyttjat arbetskraftsutbud.

1 Inledning

Idag lever vi allt längre efter pension och enligt SCB:s befolkningsprognos från 2009 väntas befolkningen öka med närmare 1 miljon fram till år 2030 varav nästan hela ökningen består av de som är 65 år och äldre. Då andelen 65 år och äldre ökar blir försörjningsbördan för dem i de mest yrkesverksamma åldrarna 20-64 större. Samtidigt består Sveriges befolkningen av en allt större andel utrikes födda personer. Närmare 14 procent av befolkningen är födda i ett annat land och enligt befolkningsprognosen väntas allt fler komma till Sverige i framtiden. Befolkningssammansättningen för utrikes födda ser annorlunda ut än för dem födda i Sverige. En stor koncentration av de utrikes födda återfinns i de yrkesverksamma åldrarna. Denna andel förväntas även växa i framtiden från drygt 17 procent år 2008 till 21 procent år 2030.

Då sysselsättningsgraden är betydligt lägre bland de utrikes födda kan det få stora konsekvenser för den framtida sysselsättningen och därmed även för den framtida försörjningsbördan. En höjning av andelen sysselsatta bland de utrikes födda skulle däremot kunna ha positiva effekter på försörjningsbördan (Skr 2008). Det är således av stor vikt att personer i yrkesverksam ålder som invandrar till Sverige lyckas etablera sig på den svenska arbetsmarknaden.

De som invandrar till Sverige invandrar av olika skäl som exempelvis för att söka asyl eller för att arbeta. Dessutom kommer många för att återförenas med sina familjemedlemmar. Att man kommer till Sverige vid olika tidpunkter, av olika skäl med olika bakgrund gör gruppen utrikes födda till en synnerligen mångfacetterad grupp. För att kunna ge en så komplett bild som möjligt måste därför denna grupp belysas utifrån många aspekter.

I denna rapport har vi använt oss av två olika datakällor för att försöka spegla de utrikes föddas situation på arbetsmarknaden. Den registerbaserade arbetsmarknadsstatistiken (RAMS) samt Arbetskraftundersökningen (AKU).

Med hjälp av statistiken i RAMS beskrivs sysselsättningsutvecklingen fram till år 2007 för tre olika invandrarårgångar 1997, 2000 samt 2003. RAMS mäter sysselsättningen i november varje år och resultatet redovisas ett år senare. Då RAMS är totalräknad kan statistiken brytas ner på små redovisningsgrupper vilket är nödvändigt

när man exempelvis vill belysa skillnader mellan enskilda invandrarländer.

För att spegla den aktuella situationen på arbetsmarknaden för de utrikes födda används data från AKU för de tre första kvartalen år 2009. Då AKU är en urvalsundersökning redovisas materialet utifrån större redovisningsgrupper exempelvis slås enskilda invandrarländer samman till olika grupper.

2 Etablering på arbetsmarknaden

I detta kapitel redovisas utvecklingen av andelen sysselsatta bland utrikes födda personer som invandrade åren 1997, 2000 och 2003. Genom en sådan beskrivning kan man få en bild över hur snabbt olika grupper av utrikes födda etablerar sig på arbetsmarknaden

2.1 Varför en kohortstudie?

De mått som oftast används för att beskriva situationen på arbetsmarknaden utgörs ofta av tvärsnitt baserade på data om de förhållanden som gällde vid det aktuella tillfället. Det har i ett flertal tidigare studier konstaterats att tiden i Sverige har ett samband med andelen sysselsatta bland utrikes födda (exempelvis SCB, 2008b). Sysselsättningsnivåerna är högre bland personer som varit en längre tid i landet. Vi vet också att tiden i Sverige har ett samband med var man är född och varför man immigrerat till Sverige.

Sammansättningen i gruppen utrikes födda präglas av hur invandringen till Sverige varierat. Ett problem som uppstår när man studerar egenskaper bland utrikes födda över tid genom tvärsnittsbeskrivningar är att sammansättning i gruppen avseende bland annat födelseländer, vistelsetid i Sverige och orsak till varför man invandrat varierar från år till år. Skattningar av andelen sysselsatta baserade på tvärsnittsdata påverkas med andra ord av gruppens sammansättning vid just detta tillfälle. Exempel på hur tiden i Sverige får genomslag i sysselsättningsstatistiken är när resultaten delas upp på födelseland eller variabler som samvarierar med var man är född exempelvis skälet till invandring. Från de länder där invandringen varit hög på senare år, exempelvis bland personer födda i Irak är andelen sysselsatta betydligt lägre än bland personer födda i länder från vilka invandring huvudsakligen skett längre tillbaka i tiden.

Ett sätt att angripa heterogeniteten i gruppen utrikes födda är att studera specifika kohorter¹ från tillfället de invandrar. Genom att anta en kohortansats får man möjlighet att studera utvecklingen av andelen sysselsatta över tid i en speciell grupp, som invandrat vid ett specifikt tillfälle. Man får också en uppfattning om hur det

¹ Med en invandringskohort eller invandringsårgång menar vi de personer som invandrat under samma år.

generella läget på arbetsmarknaden påverkar olika kohorters etablering på arbetsmarknaden.

Eftersom att andelen sysselsatta bland personer som kommer till Sverige påverkas av flera faktorer såsom skäl till invandring, utbildningsnivå och födelseland kommer resultaten också delas upp på dessa variabler. Resultaten redovisas för utrikes födda som invandrade åren 1997, 2000 och 2003. När resultaten delas upp på födelseland är det enbart personer födda i de tio vanligaste länderna respektive invandringsår som avses.

2.2 Beskrivning av materialet

Kohorterna

Datamaterialet som ligger till grund för studien kommer från databasen STATIV². I STATIV ingår den folkbokförda befolkningen den 31/12 åren 1997-2007. Den första invandringsårgången vi följer är de som invandrade³ år 1997. Dessa personer följer vi i 10 år. Vi har även valt att studera invandringskohorterna åren 2000 och 2003, vilka kan följas i sju respektive fyra år. De personer som ingår i studien är de som invandrat för första gången de aktuella åren och inte är födda i Sverige.

Invandringen till Sverige har ökat nästan varje år sedan 1997. Detta betyder att av de tre invandringskohorterna är de som invandrade 2003 flest till antalet och 1997 års kohort minst till antalet. Gruppen 20-55 år som invandrade 1997 och som studeras i rapporten bestod av 19 677 personer, gruppen som invandrade 2000 bestod av 25 556 personer och gruppen som invandrade 2003 bestod av 30 234 personer.

Ålder och kön

Den typiske immigranten är runt 30 år när denne kommer till Sverige (SCB 2004). Detta gäller även för våra tre invandringskohorter och illustreras i diagram 2.2.1. Generellt gäller att kvinnor är något yngre än män, även detta gäller för våra tre kohorter, även om mönstret är tydligast bland de som invandrade år 1997.

² Läs mer om STATIV i kapitlet Fakta om statistiken.

³ Med invandringstidpunkten avses genomgående det år personen blev folkbokförd.

Diagram 2.2.1**Åldersfördelning för utrikes födda personer som invandrade till Sverige 1997, 2000 och 2003. Män och kvinnor**

Age distribution among foreign born persons that immigrated to Sweden the years 1997, 2000 and 2003. Men and women

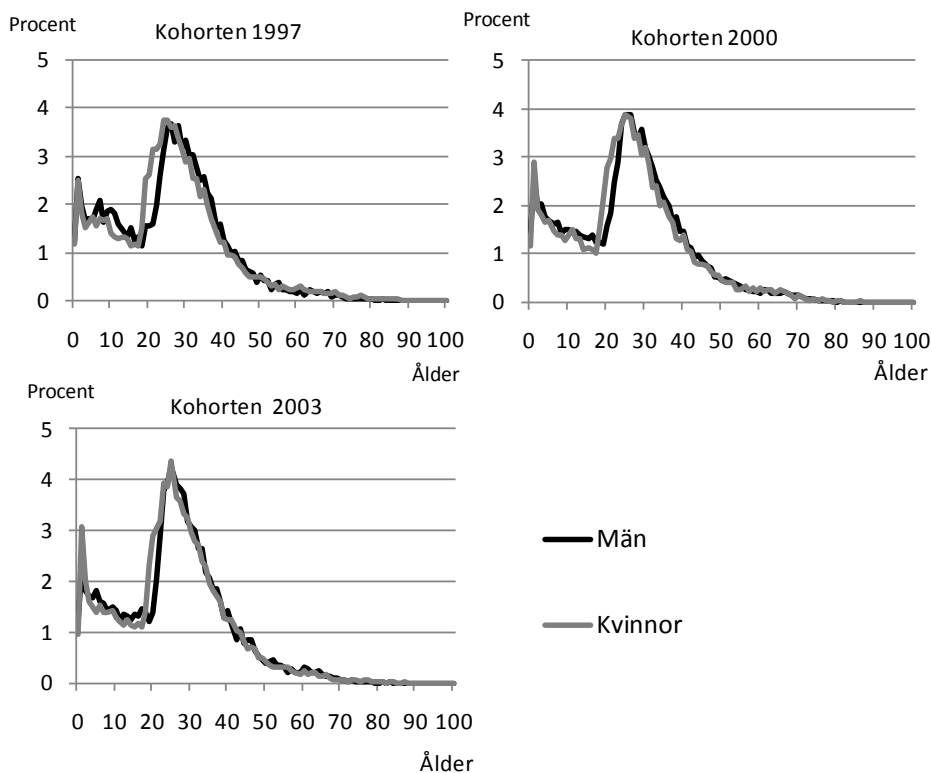

Källa: Databasen STATIV

Eftersom vi kommer att följa kohorterna med avseende på hur snabbt man får sysselsättning är vi i första hand intresserade av personer som befinner sig i de åldrar då man normalt förvärvsarbetar. Den grupp som vi följer i varje kohort fram till och med 2007 är de som var 20-55 år den 31/12 invandringsåret. Detta betyder att de yngsta personerna i gruppen som invandrade år 1997 är 30 år gamla år 2007 och de äldsta är 65 år. I kohorten som invandrade år 2003 är de som var 20 när de invandrade 24 år 2007.

Födelse land

Tillsammans invandrade personer från drygt 160 olika länder under de år vi studerar. Eftersom personer som invandrat till Sverige kommer från en mängd olika länder används ofta någon form av gruppering när man redovisar statistik efter födelse land. Detta är ofta användbart då man får färre redovisningsgrupper med fler observationer. En nackdel är att dessa typer av grupperingar oftast är ganska grova.

I denna studie kommer istället situationen för personer från de tio vanligaste länderna varje år att redovisas. På så vis kan man på en mer detaljerad nivå följa upp förutsättningarna för dessa specifika grupper. Nackdelen är att redovisningsgrupperna i vissa fall är små. I tabell 2.2.1 beskriv invandringen av utrikes födda personer 20–55 år de tre valda åren med de tio vanligaste födelse länderna varje år särredovisade.

Tabell 2.2.1**Antal personer, 20-55 år som invandrade åren 1997, 2000 och 2003 efter de tio största födelseländerna. Män och kvinnor***Number of persons 20-55 years that immigrated the years 1997, 2000 and 2003 by the 10 largest birth countries. Men and women*

Födelseland	Män	Kvinnor	Totalt
1997 års kohort			
Forna Jugoslavien	1 885	1 713	3 598
Irak	1 189	905	2 094
Finland	512	598	1 110
Iran	324	524	848
Norge	349	385	734
Tyskland	330	301	631
USA	359	252	611
Somalia	220	352	572
Storbritannien	396	151	547
Turkiet	322	216	538
Övriga länder	3 761	4 633	8 394
Totalt	9 647	10 030	19 677
2000 års kohort			
Irak	2 066	1 673	3 739
Forna Jugoslavien	1 159	1 364	2 523
Finland	665	850	1 515
Norge	728	662	1 390
Danmark	652	412	1 064
Tyskland	552	472	1 024
Storbritannien	670	239	909
Iran	227	499	726
Ryssland	170	537	707
USA	383	311	694
Övriga länder	5 237	6 028	11 265
Totalt	12 509	13 047	25 556
2003 års kohort			
Irak	1 100	1 505	2 605
Forna Jugoslavien	1 230	1 237	2 467
Danmark	1 300	722	2 022
Norge	772	696	1 468
Finland	613	754	1 367
Thailand	83	1 283	1 366
Tyskland	616	551	1 167
Turkiet	591	393	984
Kina	370	490	860
Iran	340	468	808
Övriga länder	7 725	7 395	15 120
Totalt	14 740	15 494	30 234

Källa: Databasen STATIV

De sex länderna forna Jugoslavien, Irak, Finland, Iran, Norge och Tyskland har varit något av de tio vanligaste födelseländerna samtliga år. År 1997 var det vanligaste födelselandet bland utrikes födda personer forna Jugoslavien⁴. Både år 2000 och 2003 är det Irak som är det vanligaste födelselandet. Bortsett från Danmark år 1997 är de tre nordiska länderna Norge, Danmark och Finland med bland de tio vanligaste födelseländerna samtliga tre år. Att Danmark blir ett av de tio vanligaste födelseländerna år 2000 och att invandringen därifrån nära fördubblats i gruppen som invandrade år 2003 beror troligen på Öresundbrons tillkomst år 2000. Det gav helt nya möjligheter till pendling över sundet. Störst andel kvinnor återfinns bland personer födda i Thailand. Landet finns med som ett av de tio vanligaste födelseländerna 2003, drygt 90 procent av gruppen var kvinnor.

Grund för bosättning

Det finns olika anledningar till varför personer immigrerar till Sverige. Har man för avsikt att bo i landet i mer än ett år skall man vara folkbokförd här. Om man inte är svensk eller nordisk medborgare behövs uppehållstillstånd för att kunna folkbokföra sig. De personer som måste ansöka om uppehållstillstånd gör detta hos Migrationsverket och registreras då med en *Grund för bosättning*⁵.

Enligt svensk lagstiftning har anhöriga till personer som fått uppehållstillstånd i Sverige rätt att återförenas med sina familjemedlemmar, som anhöriginvandrare⁶. Av alla utrikes födda i åldrarna 20-55 år som invandrade till Sverige de tre studerade åren är familjeband den vanligaste orsaken, näst vanligast är att man har asyl som grund för bosättning⁷ och det tredje vanligaste skälet är arbete. Det finns dock vissa skillnader mellan de olika kohorterna. Andelen personer med asyl som grund för bosättning är störst bland de som invandrade år 1997, medan andelen anhöriginvandrare är störst bland de som invandrade år 2003 jämfört med de övriga två kohorterna.

⁴ Invandringen från länderna i forna Jugoslavien var som störst åren 1992 och 1993. Dessa år sökte nästan 100 000 personer från dessa länder asyl i Sverige enligt Migrationsverket.

⁵ Det är grund för bosättning vid invandringsåret som använts.

⁶ För en mer detaljerad redovisning av reglerna se www.migrationsverket.se

⁷ Här ingår personer som kommit som flyktingar, samt personer med skyddsbehov eller som fått uppehållstillstånd på humanitära grunder.

Tabell 2.2.2**Antal personer, 20-55 år som invandrade åren 1997, 2000 och 2003 efter grund för bosättning. Män och kvinnor***Number of persons 20-55 years old that immigrated the years 1997, 2000 and 2003 by reason for immigration. Men and women*

Grund för bosättning	Kohorten 1997			Kohorten 2000			Kohorten 2003		
	Män	Kvinnor	Totalt	Män	Kvinnor	Totalt	Män	Kvinnor	Totalt
Arbete	1 362	411	1 773	2 226	789	3 015	1 925	823	2 748
Familjeband	3 059	5 449	8 508	3 674	7 428	11 102	5 330	9 687	15 017
Asyl	3 251	2 483	5 734	3 251	2 120	5 371	2 430	1 585	4 015
Studier	550	290	840	809	438	1 247	1 651	742	2 393
Övrigt	50	45	95	70	53	123	121	62	183
Saknas	1 375	1 352	2 727	2 479	2 219	4 698	3 283	2 595	5 878
Totalt	9 647	10 030	19 677	12 509	13 047	25 556	14 740	15 494	30 234

Källa: Databasen STATIV

Det finns en samvariation mellan varför personer kommit till Sverige och var man är född. År 1997 är flyktingar den största gruppen bland de födda i forna Jugoslavien och Irak. År 2000 och 2003 är istället anhöriga den dominerande gruppen.

Från Tyskland och Storbritannien invandrar runt hälften med familjeband som grund för bosättning och hälften som arbetskraftsinvandrare. Genom EU/ESS-avtalet underlättas arbetskraftsinvandringen från dessa länder. Avtalet innebär att EU/ESS-medborgare inte behöver arbetstillstånd för att arbeta inom övriga medlemsländer. För att få uppehållstillstånd och kunna stanna i landet i mer än tre månader behöver man dock registrera sig hos Migrationsverket.

Anhöriginvandringen (familjeband som grund för bosättning) speglar den asylinvandring som ägt rum åren innan. Därför är andelen anhöriginvandrare också stor bland personer födda i Iran och Turkiet eftersom det från dessa länder tidigare skett en stor flyktinginvandring.

Det är varje år en stor grupp personer som saknar grund för bosättning. Här ingår nästan uteslutande personer från de övriga nordiska länderna. Sedan 1954 råder det fri rörlighet mellan de nordiska länderna genom ett avtal om en gemensam och fri arbetsmarknad behöver nordiska medborgare inte söka uppehålls- eller arbetstillstånd för att kunna bo och arbeta i ett annat nordiskt land. Att

antalet som saknar grund för bosättning är större i grupperna som kom år 2000 och 2003 jämfört med de som kom år 1997 beror, som vi tidigare nämnt, troligen på Öresundsbronns tillkomst år 2000.

Det finns varje år en liten grupp invandrare med övriga skäl som grund för bosättning. De flesta av dessa är födda i Tyskland och har fått uppehållstillstånd som pensionärer eller personer med tillräckliga medel.

Generellt är det vanligare att män kommer till Sverige som flyktingar och kvinnor som anhöriginvandrare (SCB 2008a). Detta gäller också för de grupper som studeras i denna rapport. Absolut störst andel anhöriginvandrare återfinns bland personer födda i Thailand, och dessa är som vi tidigare konstaterade nästan bara bestod av kvinnor. Även från Ryssland, USA och Kina har en stor andel kommit som anhöriginvandrare.

För personer som kommit till Sverige som flyktingar samt deras anhöriga har kommunen de bosätter sig i rätt till ersättning från staten. Utbetalningen sker under två år och det krävs att ett introduktionsprogram inleds samt att en skriftlig introduktionsplan upprättas i samråd med personen som anlänt till kommunen. Om personen som anländer är i arbetsför ålder skall introduktionsplanen upprättas i samråd med arbetsförmedlingen. I introduktionsprogrammet skall svenskundervisning för invandrare (Sfi) ingå (Migrationsverket 2007).

I princip har alla vuxna som inte har grundläggande kunskaper i svenska och är folkbokförda i en kommun rätt till Sfi – undervisning. Det är dock bara för flyktingar och deras anhöriga som kommunen har rätt till ersättning från staten.

Var bor man

Personer som sökt asyl i Sverige och väntar på beslut får välja om de vill bo hos släkt och vänner (eget boende) eller i någon av Migrationsverkets hyrda lägenheter (anläggningsboende). När den asylsökande får uppehållstillstånd har de rätt att bosätta sig var de vill om de själva kan ordna bostad. Om man själv inte kan ordna med någonstans att bo anvisar Migrationsverket bostad i en kommun. När en person är folkbokförd har denne sedan samma rättigheter och skyldigheter som alla andra kommuninvånare.

Generellt är den utrikes födda befolkningen i Sverige i större utsträckning än den inrikes födda koncentrerad till storstadsområdena. De grupper vi studerar är inget undantag. Vid slutet av det år

de folkbokfördes bor cirka 30 procent i Stockholms län, runt 15 procent i Skåne län och runt 18 procent i Västra Götalands län. Av hela den svenska befolkningen var motsvarande andelar år 2008, 19 respektive 12 och 16 procent.

Det finns skillnader mellan personer från olika födelseländer. Personer födda i Storbritannien, USA, Finland, Turkiet och Ryssland är i störst utsträckning koncentrerade till Stockholmsregionen. Personer födda i något av länderna i forna Jugoslavien och Danmark är i huvudsak koncentrerade till Skåne. Av samtliga grupper är det bland personer födda i Norge och Somalia som koncentrationen till Västra Götaland är störst, även om det största antalet av dessa grupper trots allt bor i Stockholms län. Många av norrmännen bor även i Värmlands län, föga förvånande med tanken på närheten till gränsen.

Civilstånd

I alla de tre kohorterna är det drygt hälften som var gifta och lite mindre än hälften som var ogifta i slutet av året de invandrade. Det är en större andel kvinnor än män som är gifta. Orsaken är troligen att fler kvinnor än män kommer som anhöriginvandrare.

Utbildning

Generellt är högutbildade personer sysselsatta i högre utsträckning än lågutbildade. Att studera andelen sysselsatta per utbildningsnivå i de tre kohorterna är därför av intresse.

Tyvärr har vi ingen möjlighet att följa personer med olika utbildningsnivå i 1997 års kohort varje år från invandringen. Utbildning för utrikes födda personer hämtas huvudsakligen in via en enkätundersökning. För personer som invandrade 1995-1999 hämtades uppgifterna in i samband med en invandrarenkät år 1999 och innan dess finns enbart uppgifter om utbildning för cirka 30 procent av gruppen. Utbildningsregistret genomgick för årgång 2000 flera kvalitetshöjande förbättringar. Bland annat med en ny nomenklatur samt att uppgifterna hämtades från ett antal nya källor. Detta innebär ett tidsseriebrott och svårigheter att göra jämförelser med tidigare år.

På grund av ovanstående kommer indelning efter utbildning för invandrarkohorten 1997 enbart användas från år 2000. För kohorterna 2000 och 2003 görs redovisning av andelen sysselsatta efter utbildning från och med första året efter invandring, det vill säga år 2001 och 2004.

I 2000 och 2003 års kohort är det en högre andel eftergymnasialt utbildade jämfört med i 1997 års kohort. I de två förstnämnda är andelen eftergymnasialt utbildade drygt 40 procent, motsvarande andel i kohorten som kom 1997 är cirka 10 procentenheter lägre. Anledningen till att andelen eftergymnasialt utbildade är större i de senare kohorterna är en större andel invandrare från de nordiska länderna dessa år. Dessutom utgjorde de med asyl som grund för bosättning en större del av invandrarna år 1997, bland de med asyl som grund för bosättning är det en lägre andel eftergymnasialt utbildade än övriga grupper av invandrare.

Utbildningsnivåerna skiljer sig åt mellan olika grupper. Bland arbetskraftsinvandrarna är det en större andel med eftergymnasial utbildning än bland personer med asyl som grund för bosättning. Andelen hög och lågutbildade skiljer sig också mellan olika födelseländer. Bland de som är födda i Iran och Irak är mellan 30-40 procent eftergymnasialt utbildade i kohorterna som invandrade 2000 och 2003. Bland personer från forna Jugoslavien är denna andel lägre, drygt 20 procent. Lägst andel eftergymnasialt utbildade finns i gruppen födda i Somalia, runt 10 procent i den gruppen vi studerar har en eftergymnasial utbildning. Personer från de nordiska länderna är liksom arbetskraftsinvandrarna högutbildade.

Sfi

Asylsökande som fått uppehållstillstånd och deras anhöriga omfattas av den statliga ersättning som betalas ut till kommunerna för att genomföra ett introduktionsprogram där Sfi ingår. Att läsa på Sfi är också vanligt i dessa grupper åren efter invandringen. Första året efter invandringen har 65 procent av dessa grupper i 1997 års kohort läst på Sfi⁸ under året, i kohorterna 2000 och 2003 är motsvarande andel 74 procent. Efter det första året minskar andelen som läser på Sfi. Fyra år efter invandringsåret är andelen 20 procent eller lägre. Andelen Sfi - deltagare är något lägre bland anhöriginvandrarna. I övriga grupper är det mycket få personer som läser på Sfi.

⁸ Här räknas alla som varit närvarande minst en undervisningstimmar.

2.3 Utvecklingen för de tre kohorterna

I detta avsnitt följer vi sysselsättningen⁹ i de tre kohorterna tiden efter invandringen.

Definitioner

Sysselsatta enligt den registerbaserade statistiken: För att en person skall vara sysselsatt krävs att man skall ha arbetat i genomsnitt en timme i veckan under november månad.

Från och med 2004 används en ny och förbättrad datakälla för information om sysselsättning bland företagare inom den registerbaserade sysselsättnings statistiken. Detta innebär att man bör vara försiktig med jämförelser mellan åren innan och efter detta tidsseriebrott.

Då antalet i grupperna minskar med tiden, främst på grund av utvandring, inleds kapitlet med en beskrivning av hur utvandringen skiljer sig åt mellan grupper med olika grund för bosättning. Här beskrivs även hur stor del av respektive grupp som aldrig varit sysselsatta samt hur stor del som varit sysselsatt något av åren efter invandringen. Redovisningen görs bara för 1997 års kohort som vi kan följa i 10 år.

Många utvandrar

Under perioden som studeras är det många som försvinner från den ursprungliga kohorten, främst på grund av utvandring. Sannolikheten för att utvandra varierar med födelselandet. I diagram 2.3.1 beskrivs hur stor andel i de olika grupperna som varit sysselsatta något år efter invandringstillfället, hur stor andel som inte varit sysselsatt något år samt hur stor andel som utvandrat¹⁰ vid respektive år efter invandringen.

Att utvandringen ser olika ut i olika grupper är tydligt. I gruppen som invandrade med studier som grund för bosättning är bara drygt 30 procent folkbokförda i Sverige 10 år efter invandringen. Även i gruppen som invandrat med arbete som grund för bosätt-

⁹ Vi redovisar andelen sysselsatta året efter invandringen då det är november-sysselsättningen som avses. En del av gruppen har invandrat under eller efter november och har därmed inte haft chans att bli sysselsatta. I bilaga 1 redovisas andelen sysselsatta samma år som invandringen för den grupp som invandrade innan november i varje kohort.

¹⁰ Vi har studerat hur stor andel som inte längre är folkbokförda i landet. En del av dessa kan ha avlidit. Då gruppen är relativt ung antas andelen avlidna vara liten.

ning och bland de som saknar grund för bosättning har en stor del av gruppen utvandrat, cirka 40 procent i dessa två grupper är kvar i landet efter 10 år. I de två senare grupperna tycks utvandringen vara som störst de tre första åren efter invandringen för att sedan mattas av något.

Situationen 10 år efter invandringen ser helt annorlunda ut bland personer med asyl eller med familjeband som grund för bosättning jämfört med de tidigare nämnda grupperna. I dessa grupper är utvandringen låg, cirka 90 respektive 80 procent bor kvar i Sverige efter 10 år. Att så är fallet är inte förvånande då dessa grupper ofta inte har möjlighet att återvända till hemlandet.

Sysselsättning

Studerar man andelen som varit sysselsatta minst ett av åren i diagram 2.3.1 ser mönstret olika ut i olika grupper.

Diagrammet visar andelen som för varje år varit sysselsatta minst ett av åren sedan invandringen. I grupperna som saknar grund för bosättning och bland de som kommit som studenter eller arbeidskraftsinvandrare är andelen som inte varit sysselsatta nästan obefintlig.

Vi har redan konstaterat att utvandringen är låg bland personer med asyl som grund för bosättning och bland anhöriginvandare. I dessa grupper sker också en markant ökning av andelen som varit sysselsatta över tiden. Efter cirka tre respektive fem år har hälften av den ursprungliga kohorten varit sysselsatt något år. Trots detta är det 14 respektive 23 procent som tio år efter invandringen inte varit sysselsatta något av åren.

Om man slår ihop personer med asyl som grund för bosättning och anhöriginvandrarna bestod denna grupp av drygt 14 000 personer. Av dessa hade 9 300 varit sysselsatta någon gång sedan invandringen och 2 700 hade alltså aldrig varit sysselsatta. Runt 2 000 hade utvandrat efter tio år.

Bland de som kommit som studerande påverkas deras sysselsättning troligen av hur lång utbildningen i Sverige är. Många är troligen inte sysselsatta just för att de studerar och lämnar landet när studierna är avklarade. Man kan dock ana en ökning av andelen sysselsatta tre år efter invandringen. Detta skulle kunna tyda på att vissa faktiskt blir sysselsatta i Sverige efter studierna. Det bör nämnas att gruppen studerande är liten.

Diagram 2.3.1**Andel någon gång sysselsatta, andel aldrig sysselsatta samt andel emigrerade eller döda åren efter invandringen efter grund för bosättning i invandringskohorten 1997**

Share of ever employed, share of never employed and share of emigrated or dead each year since immigration by reason for settlement, the cohort 1997

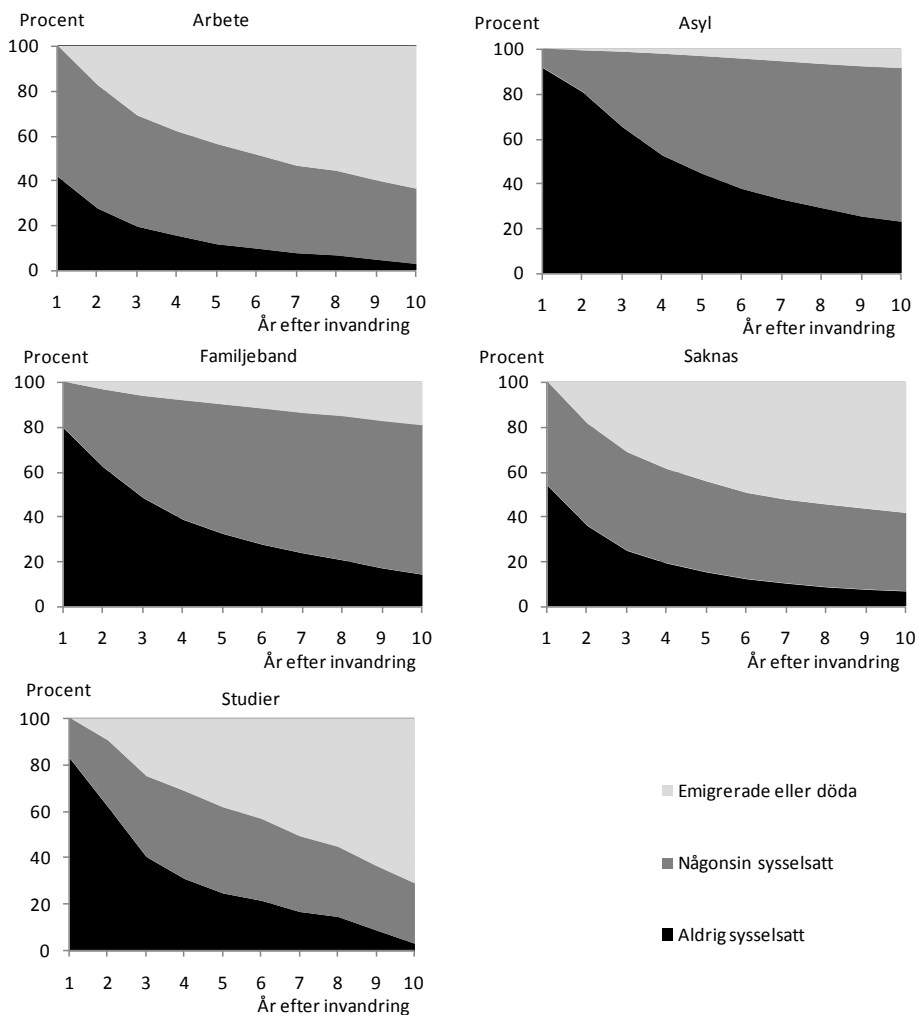

Källa: Databasen STATIV

2.4 Utvecklingen av andelen sysselsatta

I detta avsnitt görs en beskrivning av hur stor andel som är sysselsatta varje år efter invandringen av de som fortfarande är folkbokförda i Sverige. På detta vis kan vi undersöka om sysselsättningen i de olika kohorterna påverkas av vilket år de invandrade. Här delas resultaten även upp på utbildning och födelseland. För varje år har andelen sysselsatta i november satts i förhållande till de i varje kohort som är folkbokförda 31/12 respektive år. När man använder sig av detta förfarande betyder det att gruppen successivt minskar. Det är med andra ord inte andelen sysselsatta av den ursprungliga gruppen som beskrivs utan andelen sysselsatta av de som fortfarande är folkbokförda det givna året.

Vi kan följa de tre kohorterna tio, sju respektive fyra år från de att de invandrat. I gruppen som kom till Sverige 1997 beräknas andelen sysselsatta första gången 1998. På motsvarande sätt beräknas andelen sysselsatta för de övriga två kohorterna första gången år 2001 respektive år 2004. År ett efter invandring representerar därmed olika kalenderår beroende på vilken kohort som studeras.

I diagram 2.4.1 beskrivs utvecklingen av andelen sysselsatta i de tre kohorterna uppdelat på kvinnor och män. Oavsett invandringsår ligger männens sysselsättningsnivå över kvinnornas. Efter tio år är närmare 70 procent av männen och 60 procent av kvinnorna sysselsatta. Andelen sysselsatta de första åren efter invandringen skiljer sig mellan de tre kohorterna. År ett och år två är andelen sysselsatta högst i gruppen som invandrade år 2000. Runt 40 procent av männen och 30 procent av kvinnorna är sysselsatta. I de två övriga kohorterna ligger andelen sysselsatta de första två åren några procentenheter lägre.

Nyanlända invandrares väg till arbete i Sverige påverkas av det allmänna läget på arbetsmarknaden det givna året. Ser man till förvärvsintensiteterna perioden 1997 och framåt så var det en allmänt uppåtgående trend i sysselsättningen åren 1997 till 2001, därefter sjönk sysselsättningen åren 2002 till 2005, för att sedan öka fram till den finansiella krisen hösten 2008¹¹.

En del i förklaringen till att andelen sysselsatta de första åren är högst i gruppen som invandrade år 2000 skulle kunna vara att det generella läget på arbetsmarknaden var gynnsamt under denna

¹¹ En mer detaljerad redovisning av konjunkturläget under perioden görs i kapitel 3.

period. Att 2000 års kohort halkar efter de övriga två kohorterna tre till fem år efter invandringen kan då förklaras av att läget på arbetsmarknaden försämrades. Denna minskning i den generella sysselsättningen kan också tydas sex år efter invandringen för 1997 års kohort. Då den uppåtgående trenden år ett till fem ser ut att mattas något.

Diagram 2.4.1

Andel sysselsatta åren efter invandringen i de tre invandringskohorterna 1997, 2000 och 2003. Män och kvinnor

Employment rate by year since immigration, the cohorts 1997, 2000 and 2003. Men and Women



Källa: Databasen STATIV

Grund för bosättning

Vi har tidigare konstaterat att personer invandrar till Sverige av olika anledningar. I diagram 2.4.2 redovisas andelen sysselsatta efter grund för bosättning. Det blir nu tydligt att etableringen på arbetsmarknaden i Sverige ser olika ut för olika grupper.

De som kommit som arbetskraftsinvandare har en sysselsättningsnivå på drygt 60 procent åren efter invandringen. Det är också tydligt att sysselsättningen i respektive kohort påverkas av den generella förbättringen på arbetsmarknaden år 2005. Att andelen sysselsatta inte är högre än 60 procent åren efter invandringen, trots att personerna har kommit till Sverige med arbete som grund för bosättning, har vi inte funnit någon entydig förklaring till. Det skulle kunna vara flera anledningar. En av dessa är att en del av gruppen inte finns kvar i landet trots att de fortfarande är folkbok-

förda här, vilket i så fall bidrar till att underskatta andelen sysselsatta. Att det register som förs över samtliga folkbokförda personer i Sverige har brister i form av övertäckning, det vill säga att de innehåller personer som inte längre bor i landet, är ett faktum. Det är även konstaterat att övertäckningen är högre bland utrikes födda personer. Vi vet också att gruppen invandrare födda i ett annat EU-land och i Nordamerika (vanligt ursprung för arbetskraftsinvandrare) karaktäriseras av en större benägenhet att utvandra än till exempel personer med asyl som grund för bosättning (SCB 2009). Att rörligheten i gruppen är stor syns också i våra kohorter, efter 10 år är bara en tredjedel fortfarande folkbokförda i Sverige, vilket gör att gruppen då bara består av drygt 500 personer. Ytterligare en orsak till att misstänka att en del av de icke sysselsatta i denna grupp i realiteten är övertäckning är att många inte har uppgift om någon ekonomisk aktivitet i Sverige. Det vill säga att de varken har inkomst eller några bidrag. Av de 650 personer i denna grupp som inte var sysselsatta året efter invandringen var det 350 som inte hade någon registrerad ekonomisk aktivitet i Sverige året efter invandringen. Att sysselsättningen bli högre år 2005 beror således inte på någon större ökning av antalet sysselsatta utan snarare på en stor bokförd utvandring de sista åren.

I gruppen med asyl som grund för bosättning ökar andelen sysselsatta varje år efter invandringen, dock från en nivå på runt tio procent sysselsatta året efter invandringen. Efter sex till sju år är hälften av gruppen sysselsatt. De skillnader mellan kohorterna som vi tidigare nämnt kan ha sin förklaring i det allmänna läget på arbetsmarknaden visar sig tydligast i gruppen med asyl som grund för bosättning. En förklaring till att sysselsättningen i just denna grupp visar på ett tydligare konjunkturmönster skulle kunna vara att en större andel har tidsbegränsade anställningar som är mer konjunkturkänsliga. I kapitel 3 konstateras att andelen med tidsbegränsade anställningar är störst i gruppen födda utanför Europa. I gruppen som kommit med familjeband som grund för bosättning liknar mönstret det som observerats bland de med asyl som grund för bosättning, variationerna mellan kohorterna är dock mindre och en något större andel är sysselsatt varje år.

Gruppen som saknar uppgift om grund för bosättning består i stor utsträckning av personer födda i något annat nordiskt land. Andelen sysselsatta i kohorterna 1997 och 2000 ligger på ungefär samma nivå. Andelen sysselsatta i gruppen som invandrade 2003 ligger dock betydligt lägre. Denna markanta skillnad i andelen sysselsatta

är troligtvis en effekt av att Öresundsbron gav ökade möjligheter för personer att bo i Sverige och jobba i Danmark, vilket gör att de inte klassas som sysselsatta i den svenska statistiken. Bland de som invandrade år 2003 och saknar grund för bosättning är Danmark det vanligaste födelselandet till skillnad från de två övriga kohorterna där Finland dominerar.

Andelen sysselsatta bland personer som kommit till Sverige som studenter varierar i högre grad över tid än i de övriga grupperna. Att andelen sysselsatta är låg de första åren efter invandringen förväntas då det handlar om studenter. En orsak till variationerna i andelen sysselsatta skulle kunna vara att gruppen är extra konjunkturkänslig, då fler troligen har tidsbegränsade anställningar. Det kan också tänkas att den ökning av andelen sysselsatta som sker i gruppen i större utsträckning än i de andra grupperna kan bero på en selektionseffekt, driven av att personer som får jobb i Sverige också stannar kvar i landet. De studenter som invandrat och vill stanna i Sverige efter studiernas slut måste söka nytt uppehållstillstånd hos Migrationsverket. Även i denna grupp sker en stor utvandring.

Diagram 2.4.2

Andel sysselsatta åren efter invandringen efter grund för bosättning i de tre invandringskohorterna 1997, 2000 och 2003

Employment rate each year since immigration by reason for settlement, the cohorts 1997, 2000 and 2003

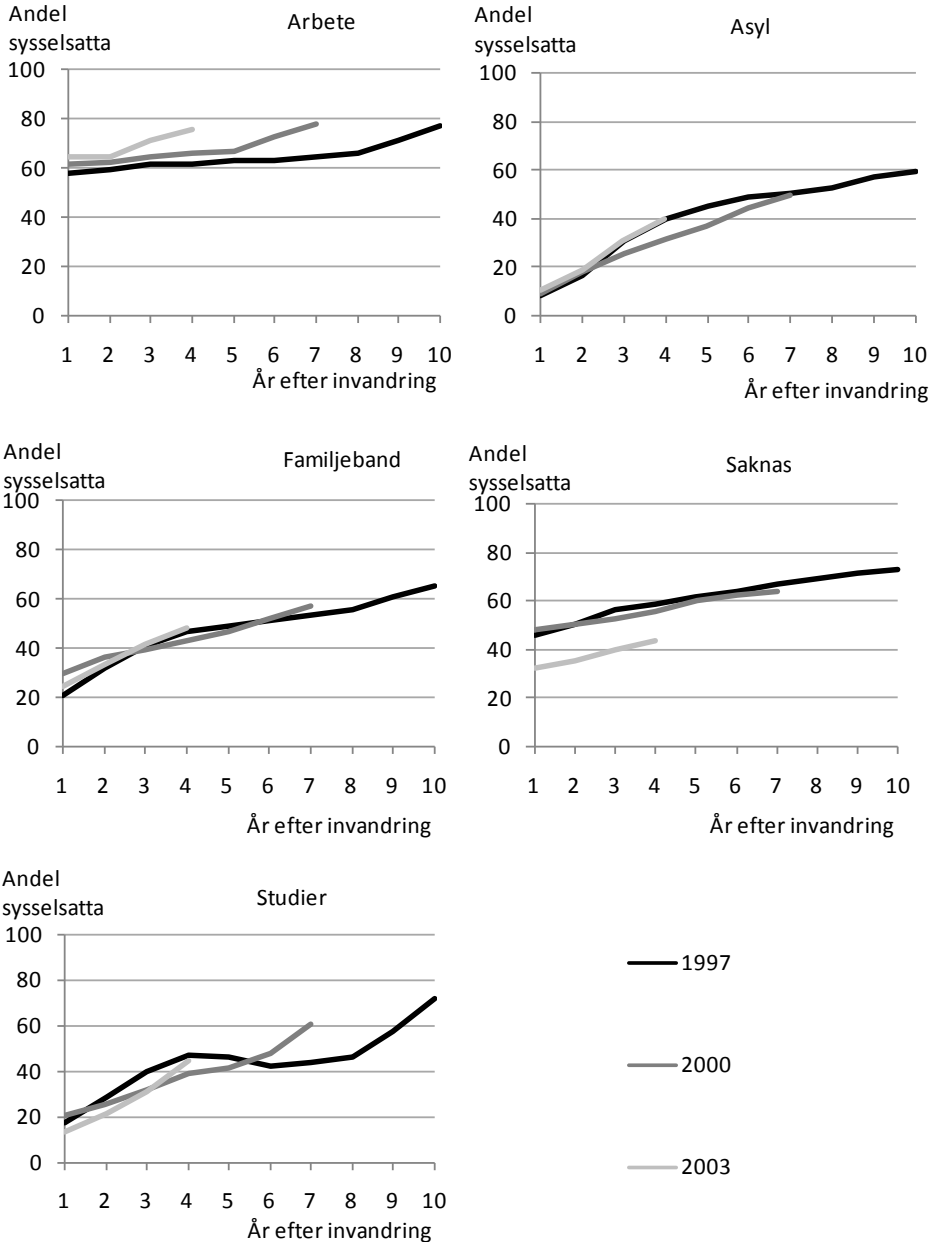

Källa: Databasen STATIV

Utbildning

Tidigare har vi konstaterat att det bara är möjligt att följa etableringen på arbetsmarknaden efter utbildningsnivå i gruppen som invandrade 1997 från och med år 2000, de vill säga tredje året efter invandringen. De som invandrade år 2000 och år 2003 följer vi från året efter invandringen. Alltså år 2001 respektive år 2004. För varje år är det antalet sysselsatta som sätts i relation till antalet personer per utbildningsnivå det aktuella året. En person kan flytta upp en utbildningskategori från ett år till ett annat¹².

Av de förgymnasialt utbildade i 1997 års kohort var det drygt 20 procent som hade en gymnasial eller eftergymnasial utbildning år 2007. Av de i samma kohort som hade en gymnasial utbildning samma år var det runt 10 procent som hade en eftergymnasial utbildning sju år senare. Detta motsvarar sammantaget runt 1 200 personer. I kohorten som kom år 2000 var motsvarande andelar 11 respektive sex procent mellan det första redovisningsåret och 2007 och motsvarar närmare 500 personer. Att en högre andel har ökat sin utbildningsnivå i 1997 års kohort är dels resultatet av att fler hunnit utbilda sig då de varit en längre tid i landet. Men också att gruppen utbildade år 2007 sätts i relation till gruppens storlek år 2000 som minskat på grund av utvandring de första åren. I gruppen som kom år 2003 hade sex procent av de förgymnasialt utbildade och fyra procent av de gymnasialt utbildade en högre utbildningsnivå år 2007, vilket motsvarar ungefär 400 personer.

I diagram 2.4.3 beskrivs utvecklingen av andelen sysselsatta med olika utbildningsnivåer för de tre kohorterna. Att personer med en högre utbildningsnivå är sysselsatta i högre utsträckning än personer med en lägre utbildningsnivå tycks gälla även för våra kohorter. Det verkar dessutom som om skillnaderna är större mellan de med förgymnasial utbildning och de med gymnasial utbildning än mellan de med gymnasial och de med eftergymnasial utbildning.

I grupperna som invandrade år 2000 och år 2003, vilka kan följas från invandringsåret, är det tydligt att det är personer med förgymnasial utbildning som är sysselsatta i lägst utsträckning. Året efter invandringen är andelen sysselsatta lägre än 20 procent. Gruppen

¹² I några fall har personer gått från en högre till en lägre utbildningsnivå från ett år till ett annat. Detta beror på att man hämtat uppgiften från en säkrare källa. I samtliga fall har utbildningsnivån vid respektive år använts.

som invandrade år 1997 kan vi följa upp till tio år efter invandringen. Efter tio år är 51 procent av de med lägst utbildning sysselsatta.

Jämför man de med gymnasial utbildning med de med förgymnasial är kurvorna i princip parallellförskjutna uppåt i diagrammet. Efter tio år är andelen sysselsatta bland de gymnasialt utbildade 68 procent. Bland personer med eftergymnasial utbildning är andelen sysselsatta 74 procent tio år efter invandringen. Förutom att de eftergymnasialt utbildade generellt har en högre sysselsättningsnivå, finns det en antydning till att andelen sysselsatta påverkas av konjunkturen på samma vis som bland de med förgymnasial utbildning.

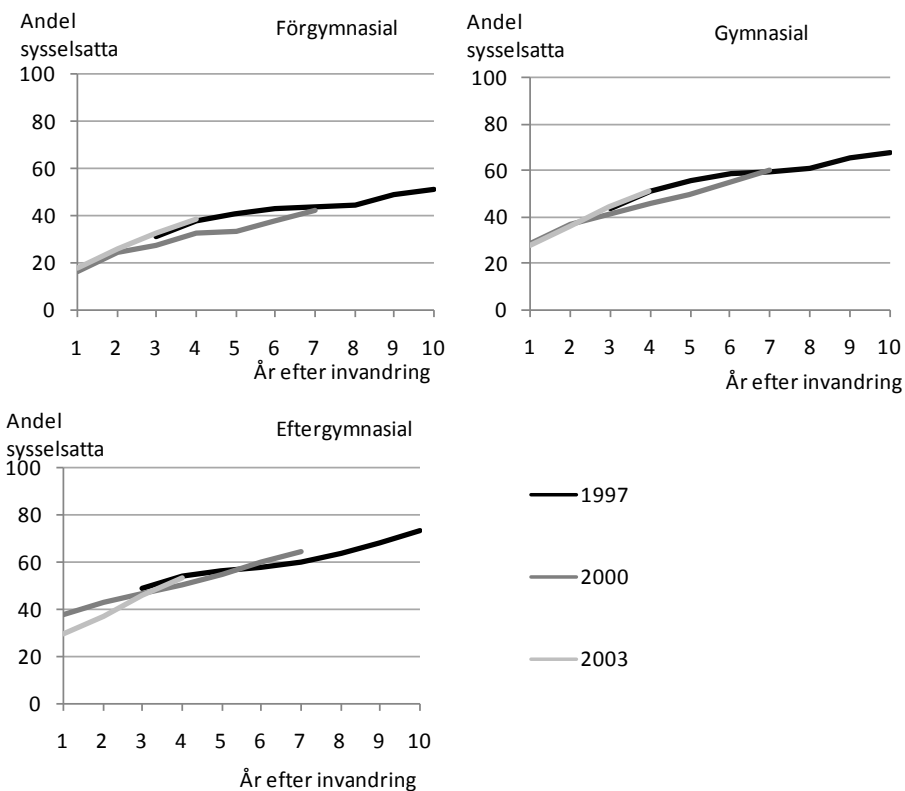
Diagram 2.4.3**Andel sysselsatta åren efter invandringen efter utbildningsnivå¹³
invandringskohorterna 1997, 2000 och 2003***Employment rate each year since immigration by educational level the cohorts 1997, 2000 and 2003*

Källa: Databasen STATIV

¹³ Gruppen som saknar uppgift om utbildning redovisas ej då den i stor utsträckning består av personer som utvandrat eller dött.

Utbildning och grund för bosättning

När vi studerar andelen sysselsatta uppdelat på utbildningsnivå tas ingen hänsyn till om personerna kommit till Sverige som arbetskraftsinvandrare, som man kan tänka sig ha en lättare väg in på arbetsmarknaden, eller som exempelvis personer med asyl som grund för bosättning.

I diagram 2.4.4, 2.4.5 och 2.4.6 presenteras andelen sysselsatta efter utbildningsnivå uppdelat på grund för bosättning. Eftersom antalet arbetskraftsinvandrare med enbart förgymnasial utbildning är litet redovisas inte denna grupp.

Det finns tydliga skillnader i sysselsättningsnivåer mellan grupper som kommit med olika grund för bosättning trots samma utbildningsnivå. Minst skillnad mellan grupperna finner vi bland de med gymnasial utbildning.

Utbildningsnivån för de som invandrade 1997 kan vi följa först tre år efter invandringen, men studerar man utvecklingen de första tre åren för de övriga två kohorterna är det tydligt att skillnaderna avseende grund för bosättning minskar med tiden i Sverige. Trots samma utbildningsnivå och trots tio år i landet är andelen sysselsatta bland de med asyl som grund för bosättning och bland anhöriginvandrare lägre än i grupperna som kommit som arbetskraftsinvandrare eller i gruppen som saknar grund för bosättning (läs personer födda i något annat nordiskt land). Andelen sysselsatta i gruppen som kommit för att studera ligger på samma nivå av sysselsättning som bland de med asyl som grund för bosättning och anhöriginvandrare, i denna grupp är det dock bara en liten del som fortfarande är folkbokförda i Sverige vilket gör det svårt att dra några slutsatser från resultaten.

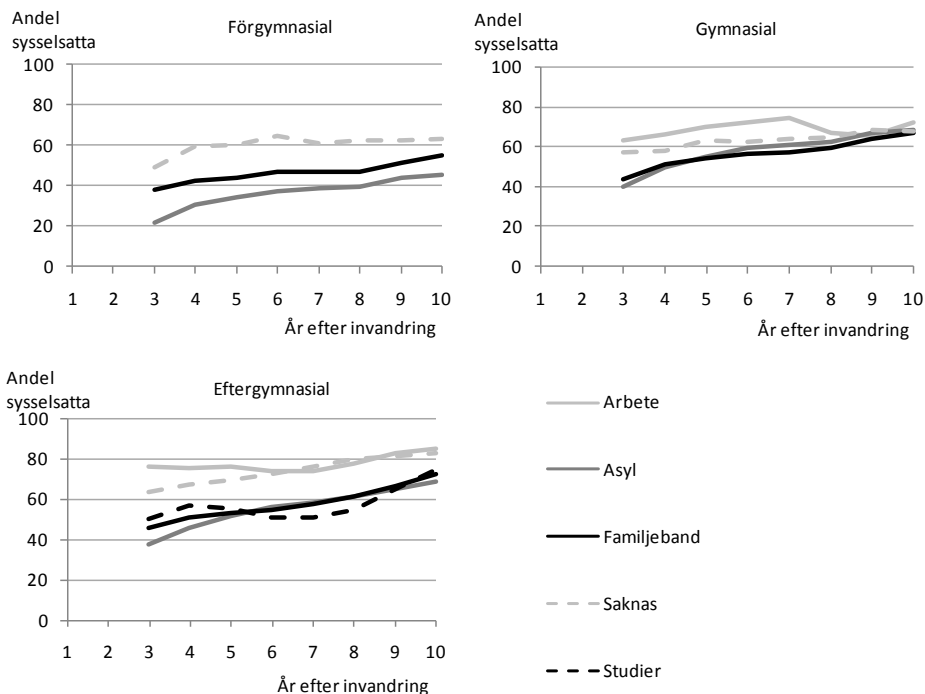
Diagram 2.4.4**Andel sysselsatta åren efter invandringen efter utbildningsnivå¹⁴ och grund för bosättning invandringskohorten 1997***Employment rate each year since immigration by educational level and reason for settlement the cohort 1997*

Källa: Databasen STATIV

¹⁴ Gruppen som saknar uppgift om utbildning redovisas ej då den i stor utsträckning består av personer som utvandrat eller dött.

Diagram 2.4.5
Andel sysselsatta åren efter invandringen efter utbildningsnivå¹⁵ och grund för bosättning invandringskohorten 2000
Employment rate each year since immigration by educational level and reason for settlement the cohort 2000

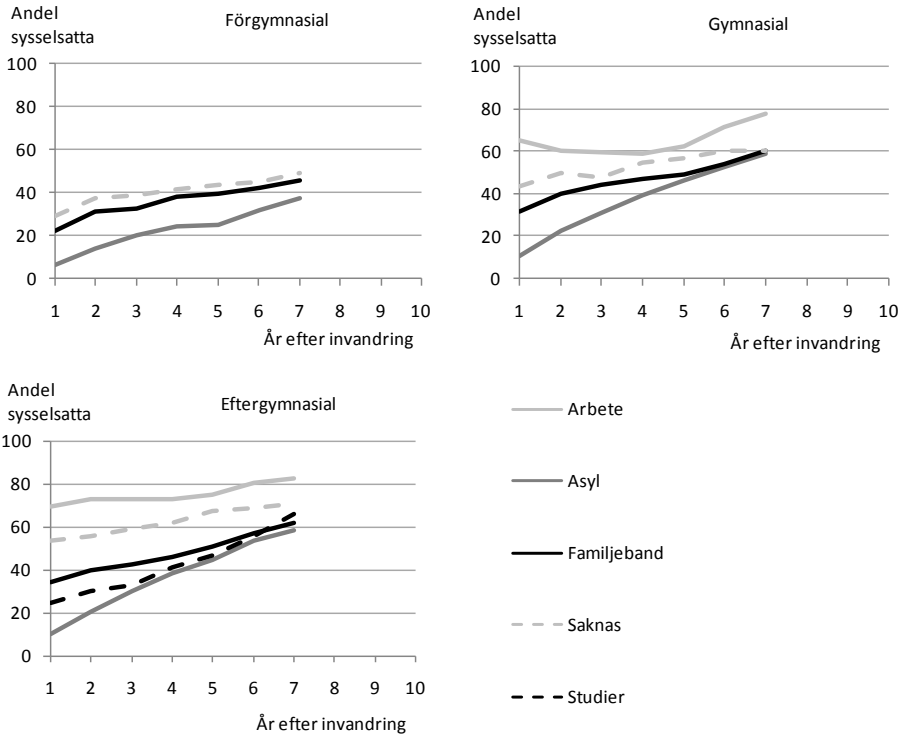

Källa: Databasen STATIV

¹⁵ Gruppen som saknar uppgift om utbildning redovisas ej då den i stor utsträckning består av personer som utvandrat eller dött.

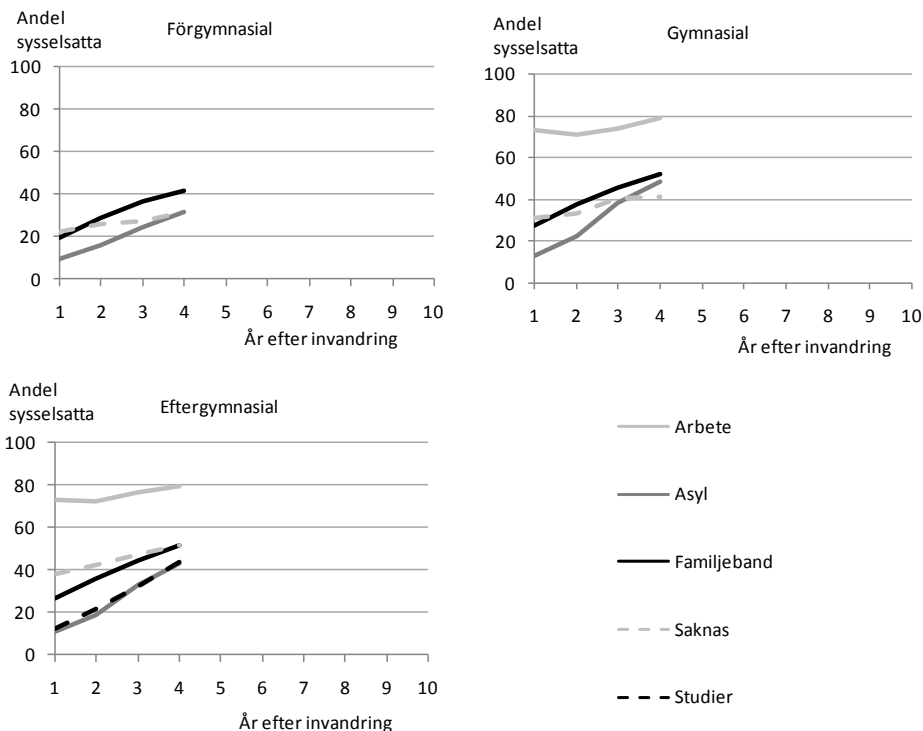
Diagram 2.4.6**Andel sysselsatta åren efter invandringen efter utbildningsnivå¹⁶ och grund för bosättning invandringskohorten 2003***Employment rate each year since immigration by educational level and reason for settlement the cohort 2003*

Källa: Databasen STATIV

¹⁶ Gruppen som saknar uppgift om utbildning redovisas ej då den i stor utsträckning består av personer som utvandrat eller dött.

Utbildning och utvandring

Vi har tidigare beskrivit hur utvandringen ser ut efter skäl till invandring och att vissa grupper utvandrar i större utsträckning än andra. Då andelen högutbildade är högre i grupperna där fler utvandrar är det även denna grupp som minskar till antalet i störst utsträckning. Av de som invandrade år 2000 och som hade en eftergymnasial utbildning år 2001 hade 30 procent utvandrat sju år senare.

Ännu högre andel utvandrade finns i gruppen som saknar uppgift om utbildning år 2001, det är mer än 40 procent som utvandrat efter sju år. Detta är inte förvånande då personer som har en kortare tid i landet också har en lägre sannolikhet att hinna registreras med en uppgift om utbildning. Andelen utan uppgift om utbildning är också högre i grupperna med en större andel utvandrare, även året direkt efter invandring.

Födelseland

I diagram 2.4.7 beskrivs sysselsättningsutvecklingen efter födelseland. Det är, som tidigare nämnts, de tio vanligaste födelseländerna bland de utrikes födda invandrarna i åldrarna 20-55 tre åren 1997, 2000 och 2003 som redovisas. I vissa fall är grupperna små, drygt 500 personer, och minskar också till antalet över tiden. Dessutom förekommer vissa födelseländer enbart i en kohort. Därför är det extra viktigt att påpeka att det inte bör dras några slutsatser till sysselsättningen i motsvarande grupper i riket som helhet.

I alla de tre kohorterna är det bland personer födda i Finland och Tyskland som andelen sysselsatta är som högst. Även personer födda i Norge och Storbritannien är sysselsatta i hög utsträckning. En stor del av förklaringen till detta är att dessa personer ofta kommit som arbetskraftsinvandare och dessutom i hög utsträckning är eftergymnasialt utbildade.

Att personer födda i Norge och Danmark är sysselsatta i lägre utsträckning än personer födda i Finland beror troligtvis på att många av dessa är folkbokförda i Sverige men arbetar i Norge eller Danmark.

Andelen sysselsatta är låg bland personer födda i Irak och Iran, trots att dessa grupper är relativt högutbildade. Runt hälften är sysselsatta efter 10 år. Absolut lägst andel sysselsatta efter 10 år återfinns dock i den relativt lilla gruppen personer födda i Somalia

som invandrade 1997. Runt 35 procent är sysselsatta efter 10 år. Man skall dock ha i minnet att utbildningsnivån i denna grupp är låg.

Diagram 2.4.7

**Andel sysselsatta åren efter invandringen efter födelseland
invandringskohorten 1997, 2000 och 2003**

Employment rate each year since immigration by country of birth the cohorts 1997, 2000 and 2003

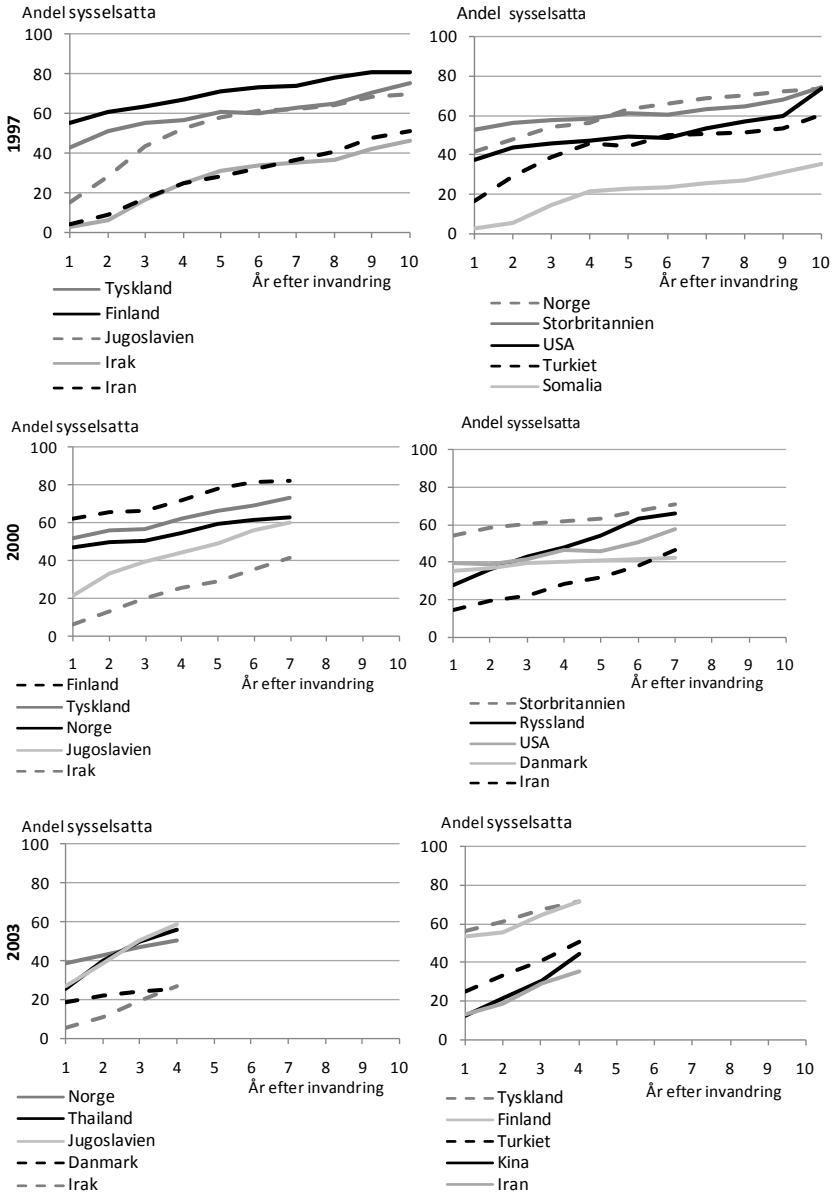

Källa: Databasen STATIV

2.5 De som inte är sysselsatta

I detta avsnitt beskrivs situationen bland de som inte är sysselsatta. Hur stor andel har tagit ut föräldrapenning, hur stor andel studerar och varifrån kommer den huvudsakliga försörjningen?

Det är viktigt att poängtera att antalet som inte är sysselsatta minskar med tiden i Sverige då allt fler kommer in på arbetsmarknaden. Utöver detta minskar även gruppen till följd av utvandringen.

Föräldrapenning

Det är en ganska stor del av de med asyl som grund för bosättning eller som kommit som anhöriginvandrare som tagit ut föräldrapenning¹⁷ under de första åren i Sverige. Att fruktsamheten är hög i dessa grupper tiden efter invandring har konstaterats tidigare (SCB 2008c). Andelen icke sysselsatta som tar ut föräldrapenning¹⁸ är också som högst ett till tre år efter invandringen. Av de med asyl som grund för bosättning i 1997 års kohort är det mellan 20 och 17 procent av de som inte är sysselsatta som tagit ut någon föräldrapenning de tre första åren. Av de som kommit som anhöriginvandrare ligger andelen mellan 24 och 30 procent de tre första åren. Mönstret i de övriga två kohorterna liknar i stor utsträckning det för de som kom år 1997.

Studerande

Vissa av dem som inte är sysselsatta studerar¹⁹. Det är självfallet bland personer som kommit med studier som grund för bosättning som andelen studerande bland de som inte är sysselsatta är som högst. Året efter invandringen är andelen studerande drygt 40 procent. Att andelen inte är högre skulle kunna förklaras av att det bara är studier under höstterminen som avses. Bland de som inte är sysselsatta och som kommit med asyl som grund för bosättning eller som anhöriginvandrare är det runt 20 procent som studerade höstterminen året efter invandringen. Andelen studerande bland de icke sysselsatta i dessa grupper ökar sedan några år, efter tio år är drygt

¹⁷ Föräldrapenningen kan tas ut till dess att barnet fyllt åtta år. Föräldrar ersätts även för barn som inte är födda i Sverige. Föräldrapenningen baseras på inkomst från förvärvsarbete, har man ingen inkomst ersätts man med ett lägre belopp.

¹⁸ Här avses alla som tagit ut föräldrapenning oavsett belopp.

¹⁹ I detta fall avses registrering i olika skolformer under höstterminen det givna året. Sfi ingår inte.

15 procent av de med asyl som grund för bosättning och drygt 25 procent av anhöriginvandrarna inskrivna på en utbildning.

Bland arbetskraftsinvandrarna är det ett mycket litet antal av de som inte är sysselsatta som är inskrivna på en utbildning. Detta gör att man återigen kan misstänka att en stor del av de icke sysselsatta inte längre bor i Sverige.

I gruppen som saknar grund för bosättning är andelen studerande 25 procent de första åren bland de som inte är sysselsatta och sjunker sedan. Detta är troligen ett resultat av att många kommer för att studera några år och sedan utvandrar.

I gruppen som kommit med asyl som grund för bosättning eller som anhöriginvandrare är det vanligast att man studerar på komvux. Året efter invandringen var andelen komvuxstudenter mer än 80 procent av de icke sysselsatta som studerade höstterminen respektive år. Andelen icke sysselsatta som studerar på en högskoleutbildning ökar något med tiden i Sverige. Från och med år 2001 ingår även uppgift om arbetsmarknadsutbildning i utbildningsvariabeln. Vissa år är det mer än 20 procent av de studerande som är inskrivna på en sådan utbildning i grupperna som kommit med asyl som grund för bosättning eller som anhöriginvandrare.

Bland de personer som kommit som studerande eller som saknar grund för bosättning studerar majoriteten på en högskoleutbildning eller forskarutbildning. Forskarutbildning är speciellt vanligt bland de som kommit med studier som grund för bosättning.

Inkomst

För att vara sysselsatta enligt den registerbaserade sysselsättningsstatistiken krävs att en person arbetar i genomsnitt en timme i veckan under november månader. Detta innebär att personer med tillfälliga arbeten under till exempel jul och sommar inte räknas som sysselsatta. Dessa personer har dock haft en kontakt med arbetsmarknaden vilket kan ge ökade möjligheter till att bli sysselsatt i framtiden. Man kan tänka sig att personer som nyligen invandrat till Sverige och som inte har ett arbete i stor utsträckning lever på inkomster från olika transfereringssystem, men att fler och fler med tiden får kontakt med arbetsmarknaden.

För att få en uppfattning om hur personer som inte är sysselsatta försörjer sig och hur stor del av dessa som har någon inkomst från förvärsarbete har vi studerat vilken som är den största inkomstkällan i gruppen som invandrade år 1997, vilken kan följas 10 år

efter invandringen. Vi har uteslutit personer som studerade höstterminen respektive år.

I diagram 2.5.1 redovisas alla typer av inkomster som minst 10 procent av de ej sysselsatta haft som sin största inkomstkälla under åtminstone ett av redovisningsåren. Det är antalet med olika inkomsttyp som varje år satts i förhållande till antalet icke sysselsatta varje år.

Hur de icke sysselsatta försörjer sig varierar i olika grupper av utrikes födda. Bland personer med arbete som grund för bosättning är det mer än 60 procent av gruppen som varje år inte har någon inkomst i Sverige. Att så få av de som inte är sysselsatta saknar inkomst i Sverige stärker tidigare nämnda teori om en stor över täckning i gruppen.

Bland de med asyl som grund för bosättning är det nästan hela gruppen som året efter invandringen får sin huvudsakliga inkomst från bidrag i form av introduktionsersättning eller försörjningsstöd. Denna andel minskar kraftigt över tiden. Efter 10 år i landet är det mindre än 40 procent av de som inte är sysselsatta som har denna typ av bidrag som sin huvudsakliga försörjningskälla. Det är också tydligt att andelen förtidspensionärer i gruppen ökar med tiden i Sverige. Mer än 20 procent av de som inte var sysselsatta efter 10 år i landet var förtidspensionärer. Det är viktigt att hålla i minnet att gruppen icke sysselsatta bland de med asyl som grund för bosättning minskar till mer än hälften i antal efter 10 år, då allt fler blir sysselsatta. Antalet som får sin huvudsakliga inkomst från introduktionsersättning eller försörjningsstöd bland de icke sysselsatta sjunker från drygt 3 700 personer året efter invandringen till drygt 600 personer 10 år efter invandringstillfället. Antalet förtidspensionärer ökar dock, från nästan ingen till drygt 400 på 10 år.

Andelen som får sin huvudsakliga inkomst från introduktionsersättning eller försörjningsstöd året efter invandringen är inte lika stor bland anhörginvandrarna, mindre än hälften av de som inte är sysselsatta får sin huvudsakliga inkomst från bidrag av denna typ. Liksom gruppen med asyl som grund för bosättning minskar även denna grupp kraftigt till antalet efter tiden i Sverige, då allt fler blir sysselsatta. Antalet som får sin huvudsakliga inkomst från introduktionsersättning eller försörjningsstöd året efter invandringen är drygt 2 400 personer, 10 år efter invandringen är det drygt 300 personer som får sin främsta försörjning från dessa typer av bidrag. Under hela perioden är det runt en femtedel av de icke sysselsatta

som inte har någon inkomst alls. Detta skulle kunna förklaras av att dessa personer försörjs av sin anknytningsperson i Sverige.

I gruppen som saknar grund för bosättning och inte har sysselsättning i Sverige är det runt hälften som inte har någon inkomst i Sverige. En förklaring till detta är troligen att många av dessa är sysselsatta i ett grannland. Vi har tidigare konstaterat att det sker en stor utvandring i gruppen som minskar från drygt 800 personer till drygt 200 personer på 10 år.

Bland de som kommit till Sverige som studenter är det drygt 80 procent varje år som saknar inkomst. Det är 10 procent som varje år har en löneinkomst, vilket skulle kunna vara personer som arbetar extra vid sidan av sina studier, men inte räknas som sysselsatta.

Diagram 2.5.1
Huvudsaklig inkomstkälla bland ej sysselsatta personer som invandrare till Sverige år 1997 efter grund för bosättning och tid i Sverige. Andel

Main income source among non employed persons that immigrated to Sweden in 1997 by reason for settlement and time in Sweden. Percent

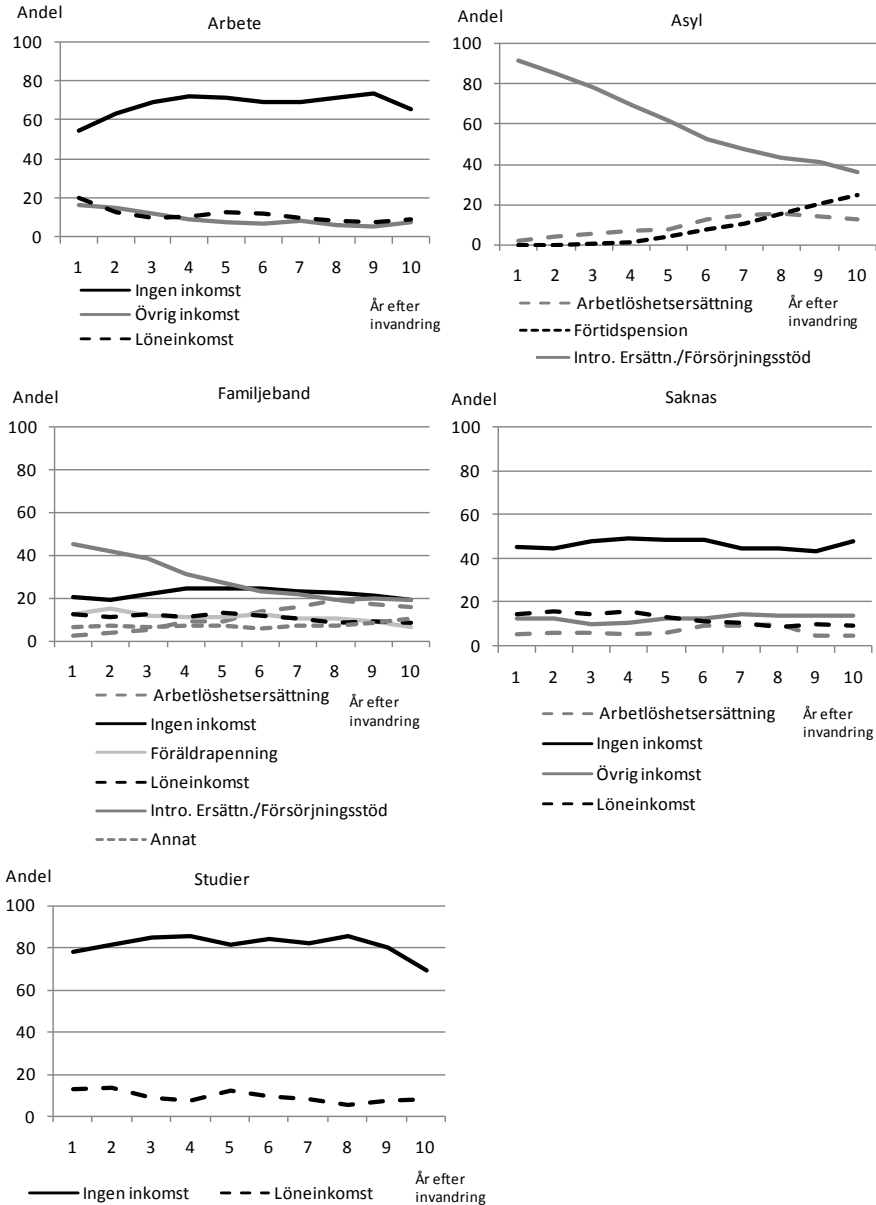

Källa: Databasen STATIV

Tabell 2.5.1**Antal personer, 20-55 år som varken är sysselsatta eller studerande åren 1998 och 2007 kohorten 1997***Number of persons 20-55 years old nor employed or students the years 1998 and 2007 the cohort 1997*

Grund för bosättning	Antal ej sysselsatta, ej studerande 1998	Antal ej sysselsatta, ej studerande 2007
Arbete	607	120
Asyl	4 092	1 777
Familjeband	5 351	1 714
Saknas	841	204
Studier	389	49

2.6 Sammanfattande kommentarer

Det framkommer skillnader mellan olika grupper av utrikes födda avseende hur stor andel som är sysselsatt varje år efter invandringen. Skillnaderna tycks dock vara som störst de första åren. Två år efter invandringen är bara 20 procent av gruppen som invandrat av asylskäl sysselsatta. Över tiden sker dock en positiv utveckling och efter tio år är denna grupp sysselsatt i nästan samma utsträckning som anhöriginvandrarna.

Trots att andelen sysselsatta ökar i samtliga grupper når man inte nivån för inrikes födda efter tio år. Man bör också ha i åtanke att det i gruppen som kommit med asyl som grund för bosättning samt bland anhöriginvandrarna finns en grupp på runt 20 procent som inte varit sysselsatt något av åren och således verkar ha det extra svårt att ta sig in på arbetsmarknaden. Att vissa grupper är mer utsatta och därmed har svårare att etablera sig på arbetsmarknaden än andra visar sig även när resultaten delas upp på födelseland och utbildningsnivå. Det är de med låg utbildning som är sysselsatta i lägst utsträckning. Personer med asyl som grund för bosättning är sysselsatta i lägre utsträckning än anhöriginvandrare oavsett utbildningsnivå, detta trots tio år i landet. Svårigheten för vissa grupper att etablera sig på arbetsmarknaden syns även när resultaten delas upp på födelseland. Bland personer födda i Somalia når sysselsättningen inte 40 procent efter tio år. Något som även hänger ihop med den låga utbildningsnivån i gruppen.

3 Utrikes födda på arbetsmarknaden 2009

Effekterna av den ekonomiska krisen har under år 2009 blivit allt tydligare på arbetsmarknaden. Prognoser från bland annat Arbetsförmedlingen visar på en ökad arbetslöshet fram till 2010. Alla grupper på arbetsmarknaden väntas drabbas av den ökade arbetslösheten, men den största ökningen beräknas ske bland ungdomar och utomeuropeiskt födda (Arbetsförmedlingen 2009).

Tidigare har man sett att lågkonjunkturer vanligtvis drabbar ungdomar och utrikes födda med kort tid i Sverige särskilt hårt. Många blir arbetslösa och riskerar att hamna i långvarig arbetslöshet då konkurrensen om jobben blir hårdare (Integrationsverket 2006).

I skrivande stund, år 2009, är det således intressant att ställa sig frågan vilka grupper som hittills har drabbats extra hårt av den pågående lågkonjunkturen. Hur har exempelvis sysselsättningen och arbetslösheten utvecklats för inrikes respektive utrikes födda och ungdomar? Syftet med detta kapitel är även att belysa situationen på arbetsmarknaden utifrån andra perspektiv än bara antalet sysselsatta och antalet arbetslösa. Vi tittar på variabler som exempelvis arbetslöshetstidens längd, deltidsarbeten, tidsbegränsat anställda, tidigare arbetslivserfarenhet samt utnyttjat arbetskraftsutbud. Genomgående görs jämförelser mellan inrikes och olika grupper av utrikes födda. Kapitlet inleds med en kort historisk tillbakablick av hur utvecklingen på arbetsmarknaden sett ut sedan i slutet av 1980-talet.

Dataunderlaget som används kommer från Arbetskraftsundersökningarna (AKU). Då AKU är en urvalsundersökningen är den förknippad med viss osäkerhet, detta bör man ha i åtanke då resultaten tolkas. För mer information om osäkerheten i AKU se Fakta om statistiken i kapitel 4. På grund av denna osäkerhet tillåter inte materialet en så detaljerad redovisning som man kan önska. I vissa fall redovisas hela gruppen utrikes födda utan någon uppdelning på exempelvis ålder, födelseland eller tid i Sverige (vistelsetid). I andra fall redovisas resultatet uppdelat på kön och en grövre åldersindelning respektive vistelsetid och födelselandsgrupp.

3.1 Historisk tillbakablick

Nedan ges en kort historisk tillbakablick över utvecklingen på arbetsmarknaden för inrikes respektive utrikes födda. Under perioden har det varit olika invandrargrupper som kommit till Sverige av helt skilda skäl och från olika länder. Detta ligger i botten och påverkar utvecklingen för det utrikes födda.

Nyanlända invandrare extra konjunktur känsliga

Utrikes föddas situation på arbetsmarknaden är generellt sett extra känslig för konjunkturen. Sysselsättningen för de som varit kortare tid i Sverige visar ett tydligt konjunkturmönster. När personalstyrkan skärs ned drabbas i första hand de tillfälligt anställda, där det finns en stark överrepresentation av utrikes födda. Dessutom har många precis hunnit etablera sig på arbetsmarknaden och är därmed de första som sägs upp när konjunkturen vänder nedåt. Sämre tider innebär även att nyrekryteringarna blir färre. Därmed hårdnar konkurrensen om varje ledigt jobb. Det gäller givetvis alla, men för dem som inte hunnit etablera sig på arbetsmarknaden blir detta en extra svårighet. Detta missgynnar vanligtvis utrikes födda som varit relativt kort tid i Sverige. Den som saknar eller har bristfälliga erfarenheter och referenser får då svårt att konkurrera med mer erfarna som söker samma jobb (Integrationsverket, 2006).

Utrikes födda drabbades extra hårt av 1990-tals krisen

I slutet av 1980-talet var cirka 87 procent av inrikes födda i åldern 20-64 år sysselsatta jämfört med 76 procent av de utrikes födda. Under lågkonjunkturen på 1990-talet försämrades de utrikes föddas situation på arbetsmarknaden avsevärt i flera olika avseenden. Arbetslösheten steg och sysselsättningsgraden minskade i betydligt större utsträckning än för de inrikes födda. I slutet av 1990-talet hade skillnaden mellan inrikes och utrikes föddas sysselsättningsgrad ökat till cirka 22 procentenheter. Tittar man på olika grupper av utrikes födda ser man att den största nedgången gällde utrikes födda med kort vistelsetid.

Utvecklingen på arbetsmarknaden för olika befolkningsgrupper påverkas naturligtvis i stor utsträckning av den allmänna näringsgrensutvecklingen. Nedgången i sysselsättningen inleddes 1990-1993 inom industrin och nådde sedan den privata tjänstesektorn och byggnadsverksamheten. Nedskärningarna inom offentlig verksamhet följde vilket resulterade i en minskad sysselsättning inom hälso- och sjukvård. Sedan slutet av 1980-talet har jobben omfördelats från

industrin till andra sektorer. I slutet av 1980-talet arbetade många utrikes födda män men även en hel del utrikes födda kvinnor i industrisektorn. Även för inrikes födda minskade sysselsättningen under 1990-talet men i betydligt mindre omfattning. Omfördelningen av jobben från industrin till andra sektorer kan vara en av orsakerna till att skillnaden i sysselsättningsgrad mellan inrikes och utrikes födda ökade under denna period (Integrationsverket 2006).

Nedgången under 1990-talet inträffade under samma period som den kraftiga flyktinginvandringen från Balkan-länderna i samband med kriget i forna Jugoslavien. Låg sysselsättningsgrad och hög arbetslöshet bland utrikes födda under denna period förklaras till viss del av den allmänna nedgången i ekonomin men kan även förklaras av det stora inflödet av flyktinginvandring och därmed även en ökad andel utrikes födda med en kort vistelsetid under denna tidsperiod.

Även under nedgången på arbetsmarknaden inom framförallt IT-branschen i början av 2000-talet minskade sysselsättningsgraden i större utsträckning för utrikes än för inrikes födda. Även här kan man se att det var bland de med kortare vistelsetid som sysselsättningsgraden minskade i störst utsträckning. Dessutom minskade ungdomarnas sysselsättning påtagligt under denna period.

Skillnaden i sysselsättningsgrad mellan inrikes och utrikes födda har minskat sedan i slutet av 1990-talet men det är fortfarande en bra bit kvar till nivåerna i sysselsättning jämfört med innan 1990-talskrisen. År 2008 var skillnaden mellan utrikes och inrikes föddas sysselsättningsgrad hela 16 procentenheter för åldersgruppen 20-64 år. Skillnaden var speciellt stor för kvinnor, närmare 20 procentenheter.

Utrikes födda, speciellt utrikes födda män har haft en mycket positiv utveckling på arbetsmarknaden mellan år 2005-2008. Under denna period ökade sysselsättningsgraden för utrikes födda män med närmare sex procentenheter och arbetslösheten minskade med cirka tre procentenheter. Nu är trenden bruten och sysselsättningsgraden minskar både för inrikes och utrikes födda.

Diagram 3.1.1
Sysselsättningsgrad i åldern 20–64 år efter inrikes och utrikes födda och kön, 1987–2007

Employment rate aged 20-64 for Swedish and foreign born men and women, 1987–2007

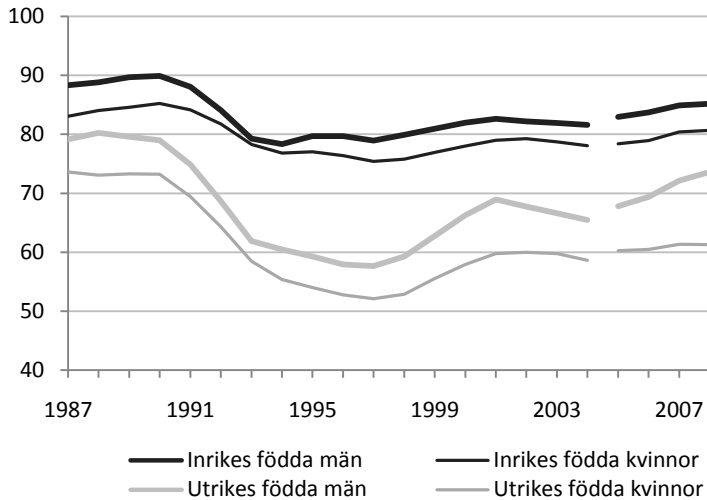
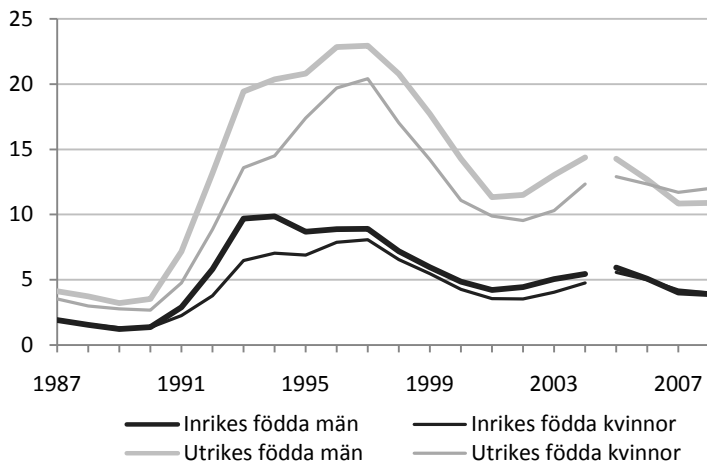

Diagram 3.1.2
Arbetslösa i åldern 20–64 år efter inrikes och utrikes födda och kön, 1987–2007. Procent av arbetskraften

Figure 3.1.2 Unemployed, age 20-64, for Swedish and foreign born men and women, 1987–2007. Percent of the labour force



Källa: Arbetskraftsundersökningarna (AKU), SCB

Anmärkning: Tidsseriebrott 2005 på grund av omläggning i AKU

3.2 Situationen på arbetsmarknaden 2009

I detta avsnitt redogör vi för arbetsmarknadssituationen för de i åldern 16-64 år. För att materialet ska vara så aktuellt som möjligt använder vi oss av data från 2009. Statistik från AKU för helåret 2009 är i skrivande stund inte tillgängligt. För att minimera säsongsvariationerna som finns i arbetslöshetsstatistiken använder vi oss av ett genomsnitt av de tre första kvartalen år 2009.

Arbetslöshet, sysselsatta och tidsbegränsat anställda jämförs med motsvarande period ett år tidigare, det vill säga kvartal 1-3 år 2008. Detta för att få en uppfattning om och i så fall hur den pågående lågkonjunkturen hunnit påverka de utrikes födda i större utsträckning än inrikes födda.

I AKU har man möjlighet att titta på ett flertal variabler förutom sysselsättning och arbetslöshet. En mer detaljerad redovisning av utrikes föddas situation på arbetsmarknaden kan således göras. Vi redovisar likheter och skillnader mellan inrikes och utrikes födda med avseende på variabler som exempelvis *arbetslöshetstidens längd, deltidsarbeten, tidigare arbetslivserfarenhet, långvarigt sjuka och outnyttjat arbetskraftsutbud.*

Definitioner

Arbetskraften består av sysselsatta och arbetslösa.

Sysselsatta avser de personer i befolkningen som antingen:

- under en viss vecka (referensveckan) arbetade minst en timme, antingen som avlönade arbetstagare, som egna företagare eller oavlönade medhjälpare.
- inte utförde något arbete enligt ovan, men som hade anställning, och var tillfälligt frånvarande under hela referensveckan.
- deltog i vissa arbetsmarknadspolitiska program, t.ex. offentligt skyddat arbete, Samhall, start av näringsverksamhet eller anställning med lönebidrag eller anställningsstöd

Andelen sysselsatta (sysselsättningsgraden) beräknas som antalet sysselsatta dividerat med hela befolkningen.

Arbetslösa avser de personer i befolkningen som var utan arbete under referensveckan men som **sökt** arbete under de senaste fyra veckorna och **kunde** arbeta referensveckan eller börja inom 14 dagar från mätveckans slut. **Heltidsstuderande** som söker arbete räknas som arbetslösa i enlighet med den nya svenska definitionen på arbetslösa (oktober 2007).

Andelen arbetslösa beräknas som arbetslösa dividerat med arbetskraften.

Läs mer om AKU:s definitioner i kapitel 4 Fakta om statistiken.

Figur 3.2.1 Kvartal 1–3 år 2009, 16–64 år, 1000-tal

(Inom parantes redovisas förändringen för inrikes respektive utrikes födda jämfört med motsvarande period 2008)

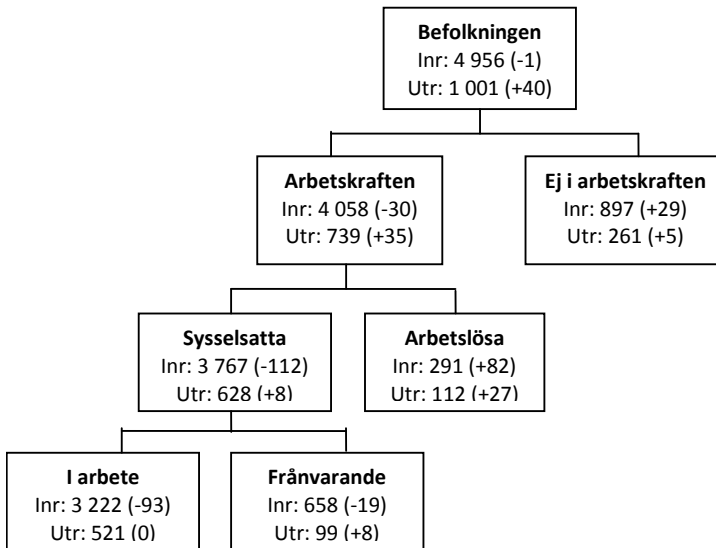

Nedan följer en kort beskrivning av den utrikes födda befolkningen vad avser födelseland, tid i Sverige (vistelsetid), utbildningsnivå och ålderstruktur. Därefter görs en mer detaljerad beskrivning av grupperna *arbetslösa*, *sysselsatta* och *ej i arbetskraften*, se figur ovan.

Utrikes födda – en heterogen grupp

17 procent av befolkningen i åldern 16–64 år utgörs av utrikes födda

Utrikes födda utgör idag cirka 14 procent av hela befolkningen och 17 procent av befolkningen i åldern 16–64 år. Antalet utrikes födda i åldern 16–64 år var i genomsnitt cirka 1 miljon under de tre första kvartalen år 2009. Det är en ökning med 40 000 jämfört med motsvarande period år 2008. Antalet inrikes födda i åldern 16–64 år är i princip oförändrat.

Invandringsland

Närmare 70 procent av de utrikes födda kommer från något land i Europa eller Asien. Från Europa, exkl. Norden dominerar födelseländer som forna Jugoslavien och från Asien dominerar Irak som födelseland.

Tabell 3.2.1**Utrikes födda i åldern 16–64 år efter födelseregion, kvartal 1-3 år 2009.****Antal, procent***Foreign born aged 16–64 by country of birth, quarter 1-3 year 2009.**Number, percent*

Födelseregion	Antal	Procent
Norden	173 000	17
Europa utom Norden	347 000	35
Asien	327 000	33
Sydamerika	60 000	6
Afrika	59 000	6
Nordamerika/Oceanien/ Sovjetunionen	32 000	3
Okänd	2 000	0
Samtliga	1 001 000	100

Källa: Arbetskraftsundersökningarna (AKU), SCB

Tid i Sverige

Den grupp vi benämner som utrikes födda är en synnerligen heterogen grupp vad gäller härkomst men även vad gäller den tid man varit bosatt i Sverige. Närmare 80 procent av dem födda i Norden och nästan 60 procent av dem födda i Sydamerika har bott i Sverige i mer än 20 år. Medan endast 25 procent av dem födda i Afrika och 28 procent av dem födda i Asien har bott lika länge i Sverige.

Tabell 3.2.2**Utrikes födda 16–64 år efter födelseregion och vistelsetid, kvartal 1-3 2009. Procent, antal***Foreign born aged 16-64 by country of birth and time in Sweden, quarter 1-3 year 2009. Percent, number*

Tid i Sverige	Födelseregion						
	Norden	Europa	Asien	Syd- amerika	Afrika	Nord- amerika	Utrikes födda
	%	%	%	%	%	%	%
Upp till 4 år	5	12	17	9	22	15	13
5 till 9 år	8	13	21	11	20	16	15
10 till 19 år	9	40	33	21	34	32	31
Mer än 20 år	78	34	28	59	25	33	41
Samtliga	100	100	100	100	100	100	100
Antal	173 000	347 000	327 000	61 000	59 000	32 000	1 001 000

Källa: Arbetskraftsundersökningarna (AKU), SCB

Utbildningsnivå

Utbildningsnivån för inrikes och utrikes födda skiljer sig så tillvida att det är en lägre andel inrikes födda som har en förgymnasial utbildning och en högre andel som har en gymnasial utbildning jämfört med utrikes födda. Andelen med eftergymnasial utbildning skiljer sig inte nämnvärt mellan inrikes födda och hela gruppen utrikes födda.

Utbildningsbakgrunden för utrikes födda skiljer sig så tillvida att en större andel av dem födda i Nordamerika har en eftergymnasial utbildning än övriga. Samtidigt har en större andel av dem födda i Asien endast en förgymnasial utbildning i relation till övriga utrikes födda. För övriga födelseregioner är gymnasial utbildning vanligast.

Tabell 3.2.3

Utrikes födda 16–64 år efter högsta utbildning, kvartal 1-3 2009.

Procent, antal

Foreign born aged 16–64 by country of birth and education level, quarter 1-3 year 2009. Percent, number

Födelseregion	Förgymn utbildning %	Gymnasial utbildning %	Eftergymn utbildning %	Uppgift saknas %		Summa Antal
Norden	23	44	31	2	100	173 000
Europa	22	41	34	3	100	347 000
Asien	28	33	35	5	100	327 000
Sydamerika	18	44	37	1	100	61 000
Afrika	24	38	32	6	100	59 000
Nordamerika/ Oceanien/ Sovjetunionen	10	26	59	4	100	32 000
Utrikes födda totalt	24	38	35	4	100	1 001 000
Inrikes födda	19	46	34	1	100	4 956 000

Källa: Arbetskraftsundersökningarna (AKU), SCB

Åldersstrukturen

Personer födda utanför Europa har en lägre medelålder än övriga grupper utrikes födda. Nästan var tredje person född i Asien, Sydamerika eller Afrika var mellan 25–34 år. Personer födda i Norden är dock betydligt äldre än i övriga födelseregioner. Drygt 40 procent eller 72 000 personer är mellan 55–64 år. Motsvarande siffra för personer födda i Afrika är 6 procent eller 3 300 personer.

Tabell 3.2.4**Utrikes födda efter födelseregion och ålder, kvartal 1-3 2009. Procent, antal***Foreign born by country of birth and age, quarter 1-3 year 2009. Percent, number*

Födelseregion	Ålder					16-64 år Antal
	16-24 år %	25-34 år %	35-54 år %	55-64 år %	%	
Norden	3	8	48	41	100	173 000
Europa	12	21	48	19	100	347 000
Asien	16	29	47	8	100	327 000
Sydamerika	14	28	42	16	100	61 000
Afrika	14	27	53	6	100	59 000
Nordamerika/ Oceanien/ Sovjetunionen	14	23	47	16	100	32 000
Samtliga	12	22	48	18	100	1 001 000

Källa: Arbetskraftsundersökningarna (AKU), SCB

I följande beskrivning kommer personer från Asien, Sydamerika, Afrika, Nordamerika/Oceanien/Sovjetunionen redovisas tillsammans i en grupp födda utanför Europa. Detta för att möjliggöra redovisningar i kombination med annan bakgrundsinformation som exempelvis vistelsetid och utbildning.

Sysselsatta

Sysselsättningen har främst minskat bland män

Antalet sysselsatta har på ett år minskat med 104 000 och uppgick under de tre första kvartalen 2009 till i genomsnitt 4 395 000. Av de sysselsatta var 3 767 000 inrikes födda och 628 000 utrikes födda. Ser man till antalet sysselsatta gäller hela sysselsättningsminskningen inrikes födda. Det är framförallt männens sysselsättning som minskat. Detta hör ihop med utvecklingen för olika näringsgrenar då det främst är sysselsättningen inom tillverkningsindustrin som minskat, vilket är en bransch som i stor utsträckning sysselsätter män.

Bland utrikes födda har antalet sysselsatta endast minskat bland de yngre. I övriga åldersgrupper kan man för kvinnor se en tendens till en liten ökning.

Man ska vara medveten om att antalet utrikes födda är fler jämfört med ett år sedan. Tar man hänsyn till befolkningsutvecklingen och

studerar hur sysselsättningsgraden (sysselsatta/befolkningen) har utvecklats ser man att nedgången är ungefär lika stor för de inrikes som för de utrikes födda. Under de tre första kvartalen 2009 var i genomsnitt 76,0 procent av de inrikes födda och 62,7 procent av de utrikes födda sysselsatta. Det är en nedgång jämfört med år 2008 på 2,2 procentenheter för inrikes födda och 1,8 procentenheter för utrikes födda. Det är främst sysselsättningsgraden bland unga och då främst bland unga män som har minskat både för inrikes och utrikes födda.

Den största nedgången för de utrikes födda finns bland personer födda utanför Europa, tre procentenheter. Nedgången var som störst i denna grupp för de med en förgymnasial utbildning, sju procentenheter. Man kan inte se något tydligt mönster som tyder på att sysselsättningsgraden för de med kort tid i Sverige har minskat i större utsträckning än för de som varit här en längre tid.

Tabell 3.2.5

Förändring av antalet sysselsatta mellan kvartal 1-3 år 2008 och 2009 efter inrikes och utrikes födda, kön och ålder. 1000-tal

The difference of the number of employed between quarter 1-3 year 2008 and 2009 by Swedish and foreign born, sex and age. Thousands

Ålder	Kön	Inrikes födda	Utrikes födda	Totalt
16-24 år	Män	-17,8	-5,7	-23,5
	Kvinnor	-11,8	-4,0	-15,9
25-34 år	Män	-23,1	3,9	-19,2
	Kvinnor	-16,7	5,6	-11,1
35-54 år	Män	-19,0	1,4	-17,6
	Kvinnor	-9,5	4,5	-5,0
55-64 år	Män	-8,9	0,3	-8,6
	Kvinnor	-5,3	1,9	-3,4
16-64 år	Män	-68,8	-0,1	-68,9
	Kvinnor	-43,2	7,9	-35,3

Källa: Arbetskraftsundersökningarna (AKU), SCB

Sysselsättningen inom olika branscher

Som tidigare nämnts är tillverkningsindustrin den vanligaste branschen för inrikes födda män vilket även gäller för utrikes födda män. Vård och omsorg är den vanligaste branschen för kvinnor, även det gäller både för inrikes och utrikes födda kvinnor.

Fördelningen mellan inrikes och utrikes födda inom respektive bransch skiljer sig åt så tillvida att inom exempelvis hotell och restaurangbranschen är 33 procent utrikes födda medan det endast är 8 procent inom byggbranschen. Hur inrikes och utrikes sysselsatta fördelar sig över olika näringsgrenar kan man se i tabell 3.2.6.

Tabell 3.2.6**Sysselsatta efter bransch och inrikes respektive utrikes födda, kvartal 1-3 år 2009. 16–64 år. Antal, procent**

Employed by branch of industry, Swedish and foreign born, quarter 1-3 year 2009. Ages 16–64. Number, percent

Näringsgren	Inrikes födda		Utrikes födda		Inrikes	Utrikes
	Antal	%	Antal	%	födda	födda
Jordbruk, skogsbruk o fiske	80 000	2	5 000	1	94	6
Tillverkning o utvinning	526 000	14	83 000	13	86	14
<i>därav Tillv. av verkstadsvaror</i>	248 000	7	41 000	7	86	14
Byggverksamhet	265 000	7	22 000	4	92	8
Handel	467 000	12	72 000	11	87	13
Transport	195 000	5	40 000	6	83	17
Hotell och restaurang	95 000	3	47 000	7	67	33
Information och kommunikation	156 000	4	20 000	3	89	11
Finansiell verksamhet	576 000	15	104 000	17	85	15
Offentlig förvaltning m.m.	232 000	6	27 000	4	90	10
Utbildning	405 000	11	65 000	10	86	14
Vård och omsorg	582 000	15	114 000	18	84	16
Personliga o kulturella tjänster	184 000	5	28 000	4	87	13
Summa	3 767 000	100	628 000	100	86	14

Källa: Arbetskraftsundersökningarna (AKU), SCB

Stora skillnader mellan inrikes och utrikes födda kvinnor

Utrikes födda har en markant lägre sysselsättningsgrad än inrikes födda i samtliga köns- och åldersgrupper. Skillnaden i sysselsättningsgrad är speciellt stor mellan inrikes och utrikes födda kvinnor. 58,7 procent av de utrikes födda kvinnorna jämfört med 74,7 procent av de inrikes födda kvinnorna var sysselsatta under de tre första kvartalen år 2009.

Diagram 3.2.1**Sysselsättningsgrad för inrikes och utrikes födda efter kön och ålder, kvartal 1-3 år 2009**

Employment rate for Swedish and foreign born by sex and age, quarter 1-3 year 2009

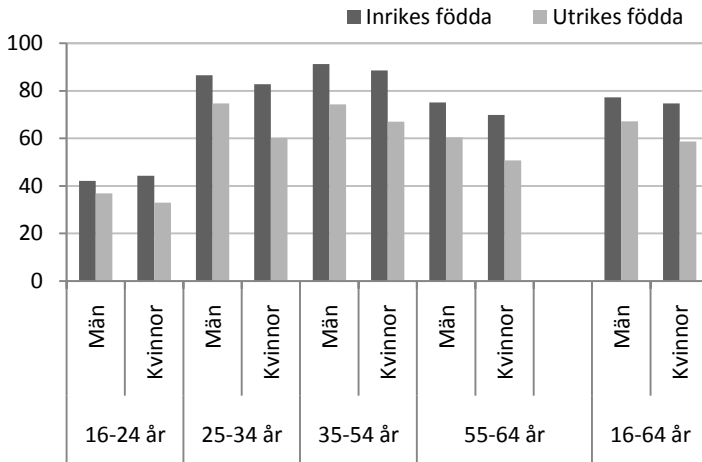

Källa: Arbetskraftsundersökningarna (AKU), SCB

Vistelsetid, födelseland och utbildningsnivå har stor betydelse

Det är många faktorer som påverkar sysselsättningsgraden för de utrikes födda. Något som ofta omnämns är den tid man varit i Sverige. Under perioden 1997–2007 hade de som varit i Sverige en kortare tid lägre sysselsättningsgrad än de som varit i Sverige en längre tid (SCB 2008b). Så är även fallet under 2009. Detta mönster är speciellt tydligt för kvinnor. Men man kan konstatera att trots att man varit i Sverige under mer än 20 år är sysselsättningsgraden betydligt lägre än för de inrikes födda.

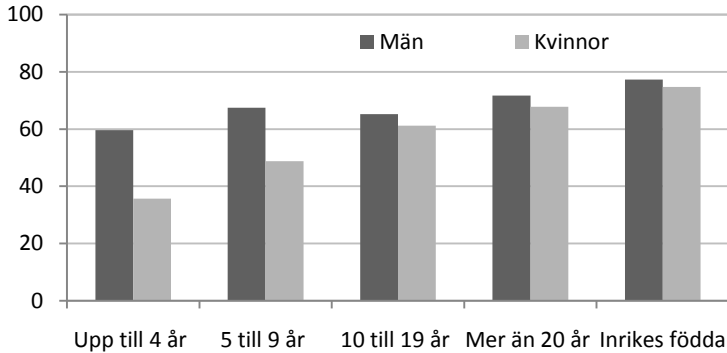
Diagram 3.2.2**Sysselsättningsgraden för inrikes och utrikes födda efter vistelsetid och kön, kvartal 1-3 år 2009. 16–64 år***Employment rate for Swedish and foreign born by time in Sweden and sex, quarter 1-3 year 2009. Ages 16–64*

Källa: Arbetskraftsundersökningarna (AKU), SCB

Tiden i Sverige är starkt kopplat till födelseland och ålder. Som nämnts tidigare har utrikes födda som kommit från de nordiska länderna en hög medelålder och en stor del av dessa har varit i Sverige i mer än 20 år. I gruppen utrikes födda utanför Europa är det vanligare att man varit i Sverige en kortare tid då invandringen från Afrika och Asien har ökat de senaste åren.

Personer födda utanför Europa har den lägsta sysselsättningsnivån oavsett vistelsetid. Det gäller framförallt personer födda i Asien och Afrika. Personer födda i Sydamerika och Nordamerika har betydligt högre sysselsättningsnivå (SCB 2009b). Det är extra tydligt för personer födda utanför Europa att sysselsättningsgraden ökar med tiden i Sverige. Andelen sysselsatta var knappt 40 procent för de som de som varit i Sverige 0-4 år jämfört med drygt 70 procent för de som varit här mer än 20 år.

Diagram 3.2.3**Sysselsättningsgraden för utrikes födda efter vistelsetid och födelselandgrupp, kvartal 1-3 år 2009. 16-64 år**

Employment rate for foreign born by time in Sweden and group of country, quarter 1-3 year 2009. Ages 16-64

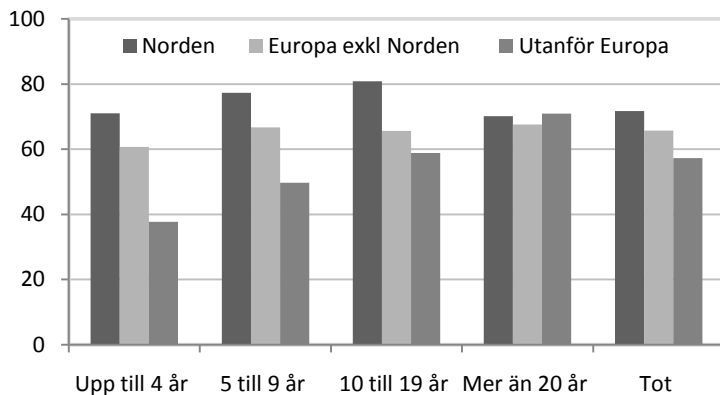

Källa: Arbetskraftsundersökningarna (AKU), SCB

Utbildning är en variabel som har ett starkt samband med sysselsättningsgraden. De flesta studerar efter gymnasiet därför bortser vi här från den yngsta åldersgruppen 16-24 år när vi tittar på sysselsättningen för olika utbildningsgrupper.

När resultaten tolkas ska man vara medveten om att det är stora skillnader i utbildningsnivå inom gruppen utrikes födda. Det är speciellt tydligt för gruppen utanför Europa. Exempelvis hade 41 procent av de som kommer från länder utanför Europa en eftergymnasial utbildning. Det gäller framförallt personer från Nordamerika. Vidare är det en relativt stor andel av dem från Asien som endast har en förgymnasial utbildning.

De med kortare utbildning har lägre sysselsättningsgrad jämfört med dem med en längre utbildning vilket vi ser i diagram 3.2.4. Detta gäller såväl för inrikes som för utrikes födda. Personer födda utanför Europa hade den lägsta sysselsättningsgraden oavsett utbildningsnivå. Skillnaden mellan olika grupper av utrikes födda är extra tydlig för de med förgymnasial och eftergymnasial utbildning.

Diagram 3.2.4

Sysselsättningsgraden för inrikes och utrikes födda efter utbildningsnivå och födelselandgrupp, kvartal 1-3 år 2009. 25–64 år
Employment rate for Swedish and foreign born by education level and group of country, quarter 1-3 year 2009. Ages 25–64

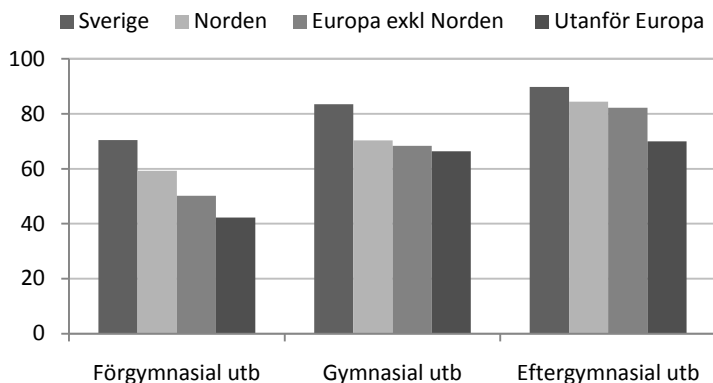

Källa: Arbetskraftsundersökningarna (AKU), SCB

Tidsbegränsad anställning

De sysselsatta består av anställda och företagare. Cirka en av tio är egenföretagare. Det är små skillnader mellan inrikes och utrikes födda vad gäller andelen egenföretagare. Gruppen anställda kan indelas i tidsbegränsat anställda och fast anställda. Tidsbegränsat anställda omfattar bland annat feriearbete, timanställning och personer som kallas vid behov. År 2008 uppgav en majoritet av de med en tidsbegränsad anställning att de skulle föredra en fast anställning. Tittar man på nedgången i sysselsättning under det senaste året ser man att det framförallt är tidsbegränsade arbeten som har minskat.

Av den totala nedgången i antalet sysselsatta på 104 000 utgjordes 64 000 av tidsbegränsat anställda. Av dessa var 53 000 inrikes födda och 11 000 utrikes födda. Det motsvarar en minskning på cirka 10 procent jämfört med år 2008 både vad gäller inrikes och utrikes födda. Medan antalet tidsbegränsat anställda har minskat sedan i början av 2008 började nedgången bland fast anställda först under andra kvartalet 2009. Under hela år 2008 ökade antalet fast anställda.

Risken att bli arbetslös är större om man är tidsbegränsat anställd jämfört med fast anställd. Det ser man bland annat i Arbetskraftsundersökningarnas flödesstatistik. "Arbetslöshetsrisken" för 15-74

åringarna var under de tre första kvartalen år 2009 sju procent för de tidsbegränsat anställda. Det innebär att sju procent av dem som hade en tidsbegränsad anställning ett visst kvartal, ett kvartal senare blivit arbetslösa. Motsvarande siffra för de fast anställda var en procent.

Ungdomar i åldern 16–24 år är starkt överrepresenterade bland de tidsbegränsat anställda. Många ungdomar i åldern 16–24 har ofta ett tillfälligt deltidsarbete vid sidan av sina studier. Av samtliga personer som hade en tidsbegränsad anställning under 2009 var hela 40 procent i åldern 16–24 år.

Utrikes födda har ett tidsbegränsat arbete i större utsträckning än inrikes födda och kvinnor i större utsträckning än män. Under de tre första kvartalen år 2009 hade i genomsnitt 487 000 eller 13 procent av de sysselsatta inrikes födda en tidsbegränsad anställning jämfört med 107 000 av de sysselsatta utrikes födda, vilket motsvarar 17 procent.

Diagram 3.2.5

Tidsbegränsad anställning efter inrikes och utrikes födda, kön och ålder, kvartal 1-3 år 2009. 16–64 år. Procent av sysselsatta

Employees with a temporary work by Swedish and foreign born, sex and age, quarter 1-3 year 2009. Ages 16–64. Percent of the employed

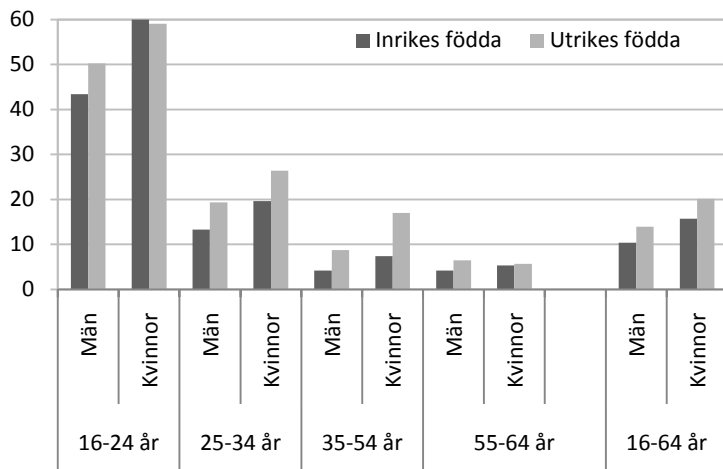

Källa: Arbetskraftsundersökningarna (AKU), SCB

Anmärkning: Sysselsatta består av fast- och tidsbegränsat anställda samt företagare

Andelen med en tidsbegränsad anställning är högre bland de som vistats kort tid i Sverige jämfört med dem som varit i Sverige under många år. Det kan till viss del ha att göra med att det är fler unga bland dem som varit i Sverige en kortare tid. Detta mönster gäller

dock även om man tittar på olika åldersgrupper. En orsak är att de som varit i Sverige under en kortare tid inte haft samma möjlighet att etablera sig på den svenska arbetsmarknaden. Värt att notera är att andelen med ett tidsbegränsat arbete också är betydligt högre bland utrikes födda även om de varit i Sverige mellan 5-19 år. Att andelen är högre för inrikes födda totalt jämfört med dem som varit i Sverige i mer än 20 år har troligtvis att göra med att den senare gruppen är äldre och därmed sällan har ett tidsbegränsat arbete.

Diagram 3.2.6

Tidsbegränsat anställda efter inrikes och utrikes födda, kön och vistelsetid, kvartal 1-3 år 2009. 16–64 år. Procent av sysselsatta

Employees with a temporary work by Swedish and foreign born, sex and time in Sweden, quarter 1-3 year 2009. Ages 16–64. Percent of the employed

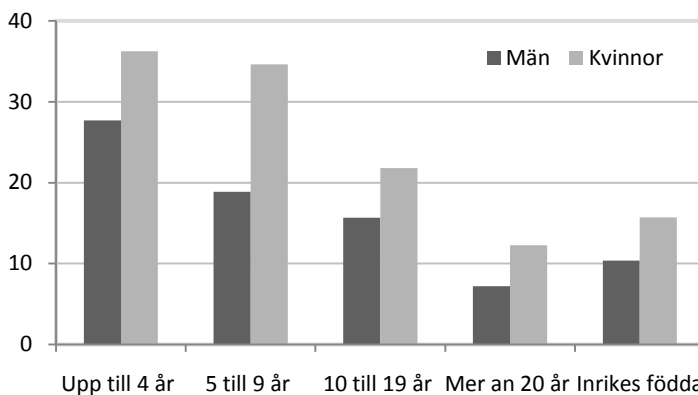

Källa: Arbetskraftsundersökningarna (AKU), SCB

Personer födda utanför Europa har ett tidsbegränsat arbete i större utsträckning än personer födda i Norden och Europa oavsett vistelsetid. Hela 40 procent av de som varit i Sverige 0-4 år har en tidsbegränsad anställning jämfört med 14 procent av de som bott här i mer än 20 år. Man ska ha i åtanke att de utanför Europa har en lägre medelålder än övriga vilket till viss del kan påverka jämförelsen.

Diagram 3.2.7

Tidsbegränsat anställda efter vistelsetid och födelselandgrupp, kvartal 1-3 år 2009. 16–64 år. Procent av sysselsatta

Employees with a temporary work by time in Sweden and country of birth, quarter 1-3 year 2009. Ages 16–64. Percent of the employed

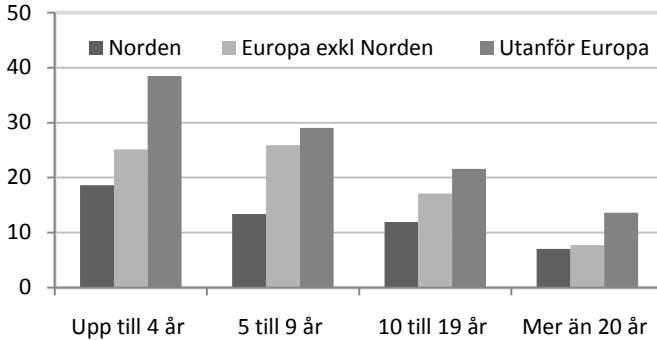

Källa: Arbetskraftsundersökningarna (AKU), SCB

Anmärkning: Observera att det är få antal observationer för personer födda i Norden och därmed osäkra resultat, totalt 10 700 tidsbegränsat anställda

Hel/deltid

Nedan redovisas andelen av de sysselsatta med en överenskommen arbetstid på 1-19 timmar, 20-34 timmar eller 35 timmar eller mer. De som har en överenskommen arbetstid på 35 timmar eller mer klassas som heltidsarbetande. Det är tydligt att kvinnor arbetar färre timmar i veckan än män. Ungdomar är också en grupp som arbetar färre timmar mycket på grund av att de fortfarande studerar.

Diagram 3.2.8

Överenskommen arbetstid per vecka för inrikes och utrikes födda män och kvinnor, kvartal 1-3 år 2009. 16–64 år. Procent av sysselsatta

Usual hours worked per week for Swedish and foreign born men and women, quarter 1-3 year 2009. Ages 16–64. Percent of employed

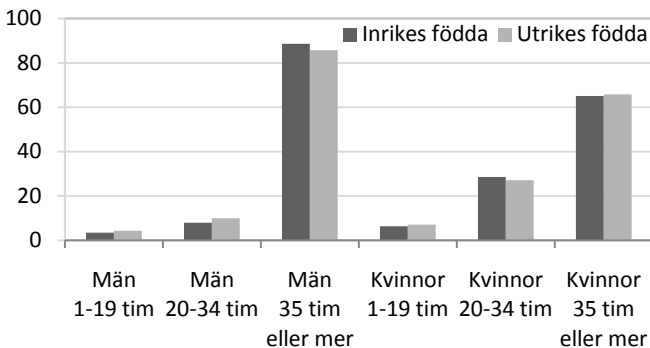

Bland de sysselsatta kvinnorna arbetade cirka 65 procent heltid och det är ingen skillnad mellan inrikes och utrikes födda om man ser till andelen heltidsarbetande.

Av de inrikes födda männen arbetade närmare 89 procent av de sysselsatta heltid jämfört med cirka 86 procent av de utrikes födda. Det verkar således vara något vanligare med ett heltidsarbete bland de inrikes födda männen jämfört med de utrikes födda männen. Detta gäller främst i de yngre åldrarna.

Diagram 3.2.9

Heltidsarbetande efter inrikes och utrikes födda, kön och ålder, kvartal 1-3 år 2009. Procent av sysselsatta

Fulltime employed by Swedish and foreign, sex and age, quarter 1-3 year 2009. Percent of employed

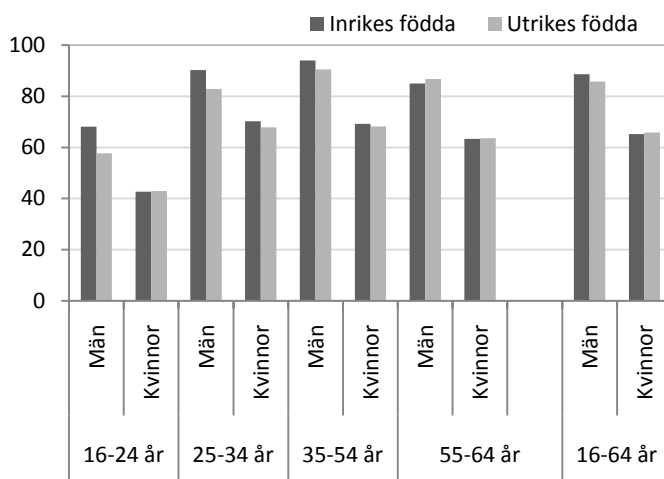

Källa: Arbetskraftsundersökningarna (AKU), SCB

Anmärkning: Med heltidsarbetande avses här de med en överenskommen arbetstid på 35 timmar eller mer i veckan.

Personer med kort vistelsetid i Sverige tycks ha ett heltidsarbete i något mindre utsträckning än de som varit i Sverige en längre tid. Mönstret kan man även se om man tittar på olika åldersgrupper. Skillnaderna mellan inrikes födda och utrikes födda med lång vistelsetid är försumbara. Skillnaden i andelen heltidsarbetande kvinnor och män är som störst i gruppen med kortast vistelsetid.

Diagram 3.2.10**Heltidsarbetande efter inrikes och utrikes födda, vistelsetid och kön, kvartal 1-3 år 2009. 16–64 år. Procent av sysselsatta**

Fulltime employed by Swedish and foreign born, time in Sweden and sex, quarter 1-3 year 2009. Ages 16-64. Percent of employed

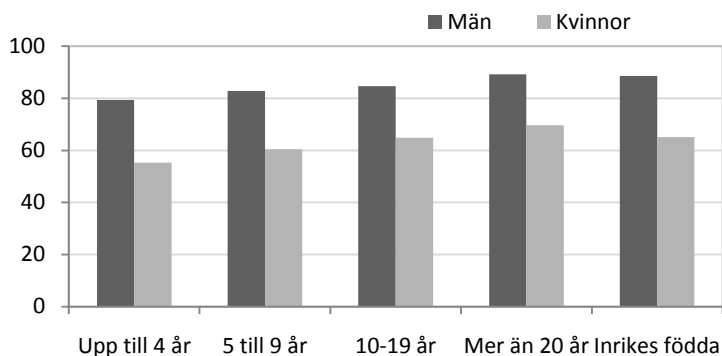

Källa: Arbetskraftsundersökningarna (AKU), SCB

Anmärkning: Med heltidsarbetande avses här de med en överenskommen arbetstid på 35 timmar eller mer i veckan.

Undersysselsatta

Bland de sysselsatta finns det personer som vill och kan arbeta mer än de vanligtvis gör. Framförallt gäller detta många kvinnor och ungdomar som arbetar deltid men det kan i vissa fall även handla om personer som redan arbetar heltid. I AKU benämns dessa som undersysselsatta och utgör en del av det outnyttjade arbetskraftsutbudet.

I genomsnitt var 297 000 personer undersysselsatta under de tre första kvartalen år 2009. Av dessa var cirka 236 000 inrikes födda och 61 000 utrikes födda. Andelen undersysselsatta var cirka sju procent av samtliga sysselsatta. Motsvarande period år 2008 var antalet undersysselsatta 274 000 eller sex procent av de sysselsatta.

Andelen undersysselsatta varierar mycket mellan olika grupper i samhället. Ungdomar är undersysselsatta i betydligt större omfattning än övriga, oavsett födelseland. Det gäller speciellt unga kvinnor. De utrikes födda är undersysselsatta i större omfattning än inrikes födda, tio respektive sex procent. Skillnaden är som störst i de åldrar där sysselsättningsgraden är som högst och där det är vanligast med heltidsarbete, d.v.s. i åldersgrupperna 25–34 år samt 35–54 år.

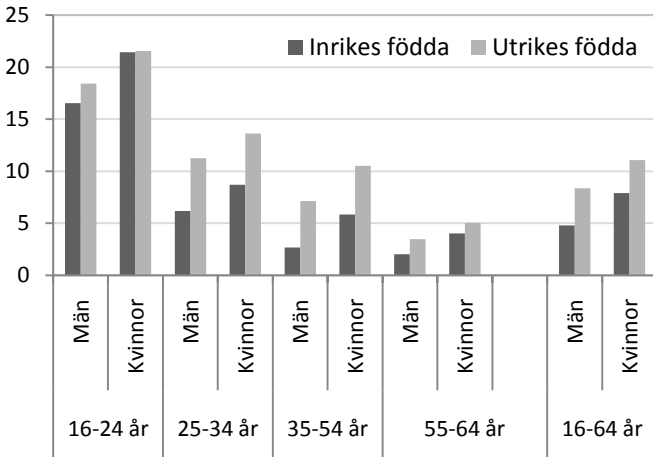
Diagram 3.2.11**Undersysselsatta efter inrikes och utrikes födda, kön och ålder, kvartal 1-3 år 2009. Procent av sysselsatta***Underemployed by Swedish and foreign born, sex and age, quarter 1-3 year 2009. Percent of the employed*

Källa: Arbetskraftsundersökningarna (AKU), SCB

Det är främst personer som varit i Sverige en kort tid som uppger att de är undersysselsatta. Det förklaras till viss del av att de som varit i Sverige en kortare tid har en lägre medelålder än övriga. En annan förklaring kan vara att de med kortare vistelsetid arbetar heltid i mindre utsträckning än övriga.

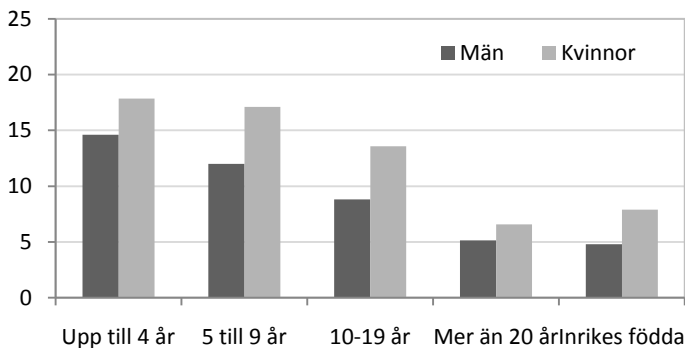
Diagram 3.2.12**Undersysselsatta efter inrikes och utrikes födda, kön och vistelsetid, kvartal 1-3 år 2009. 16-64 år. Procent av sysselsatta***Underemployed by Swedish and foreign born, sex and time in Sweden, quarter 1-3 year 2009. Ages 16-64. Percent of the employed*

Källa: Arbetskraftsundersökningarna (AKU), SCB

Frånvaroorsak

De sysselsatta kan delas in i de som arbetar och de som är frånvarande från arbetet. Alla som arbetar minst en timme mätveckan räknas som arbetande. Under de tre första kvartalen år 2009 var i genomsnitt cirka 17 procent av de sysselsatta frånvarande från sitt arbete under mätveckan. Man ska vara medveten att det är stora säsongsvariationer i andelen frånvarande olika månader. Det tredje kvartalet innehåller sommarmånaderna då väldigt många har semester. Frånvaron på grund av semesterledighet under de tre första kvartalen var cirka 10 procent. Den totala frånvaron för helåret 2008 låg på 15 procent.

Skillnaden i frånvaro mellan inrikes och utrikes födda i åldern 16–64 år var små. Frånvaron är som störst bland kvinnor i åldern 25–34 år vilket förklaras av föräldraledigheten. Utrikes födda tycks ha något högre frånvaro i åldern 55–64 år och något lägre för kvinnor i åldern 25–34 år jämfört med inrikes födda.

Diagram 3.2.13

Frånvarande efter inrikes och utrikes födda, kön och ålder, kvartal 1-3 år 2009. Procent av sysselsatta

Absence from work by Swedish and foreign born, sex and age, quarter 1-3 2009. Percent of employed

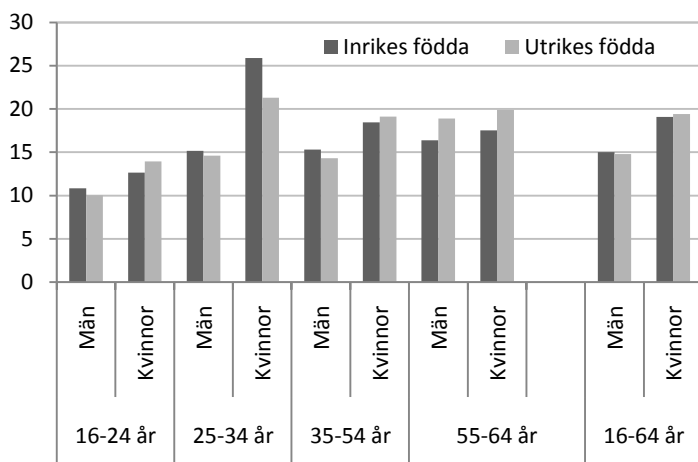

Källa: Arbetskraftsundersökningarna (AKU), SCB

Det finns ytterligare orsaker till frånvaron än semester och föräldraledighet. Den vanligaste frånvaroorsaken är dock semester, därefter kommer sjukdom.

Av de utrikes födda var cirka tre procent av de sysselsatta eller drygt 18 000 frånvarande på grund av sjukdom. För de inrikes födda var andelen drygt två procent vilket motsvarar drygt 82 000 personer. Bland kvinnor är föräldraledighet en av de vanligaste orsakerna till frånvaron. Frånvaron på grund av föräldraledighet var cirka fyra procent av de sysselsatta.

Diagram 3.2.14

Frånvarande efter orsak för inrikes och utrikes födda män och kvinnor, kvartal 1-3 år 2009. 16–64 år. Procent av sysselsatta

Absence from work by reason for Swedish and foreign born men and women, quarter 1-3 year 2009. Ages 16–64. Percent of employed

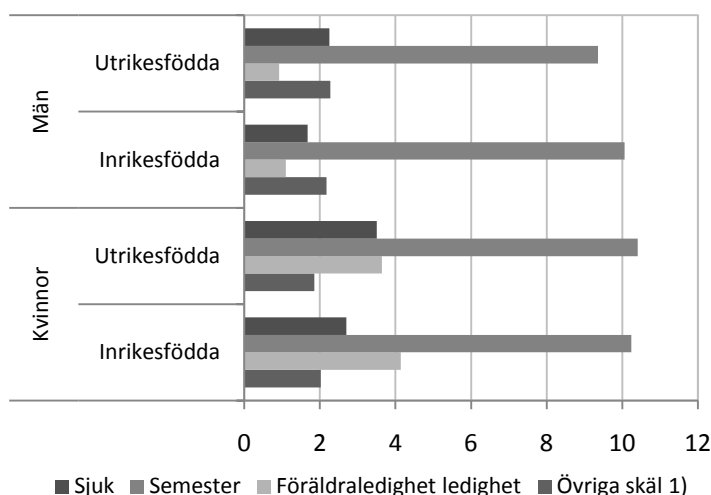

1) Exempelvis värnplikt/repövning eller ledig för studier

Källa: Arbetskraftsundersökningarna (AKU), SCB

Arbetslösa

Arbetslösheten har ökat mest för unga män

I genomsnitt var 403 000 personer arbetslösa under de tre första kvartalen 2009, 291 000 inrikes födda och 112 000 utrikes födda. Detta är en ökning med 104 000 personer jämfört med motsvarande period 2008. Av ökningen står inrikes födda för 77 000 och utrikes födda för 27 000.

Sedan 2008 har framförallt *antalet* arbetslösa män ökat. Det har sin förklaring i att många av dem har varit sysselsatta i den hårt drabbade industrisektorn.

Tabell 3.2.7**Förändring av antalet arbetslösa mellan kvartal 1-3 år 2008 och 2009 efter inrikes och utrikes födda, kön och ålder. Tusental**

The difference of the number unemployed between quarter 1-3 year 2008 and 2009 by Swedish and foreign born, sex and age. Thousands

Ålder	Kön	Inrikes födda	Utrikes födda	Totalt
16-24 år	Män	18,2	3,5	21,7
	Kvinnor	11,4	0,5	11,9
25-34 år	Män	11,3	7,7	19,0
	Kvinnor	6,0	0,5	6,6
35-54 år	Män	14,6	7,3	21,9
	Kvinnor	8,8	4,4	13,1
55-64 år	Män	8,1	1,7	9,8
	Kvinnor	4,0	1,3	5,2
16-64 år	Män	52,2	20,2	72,4
	Kvinnor	30,2	6,7	36,8

Källa: Arbetskraftsundersökningarna (AKU), SCB

Tar man hänsyn till antalet i arbetskraften i respektive grupp och istället tittar på andelen arbetslösa ser man att utrikes föddas arbetslöshet på ett års sikt har ökat från cirka 12 till 15 procent och inrikes föddas från cirka 5 till 7 procent. Den totala arbetslösheten i åldern 16–64 år var 8,4 procent av arbetskraften.

Den största ökningen av andelen arbetslösa jämfört med kvartal 1-3 år 2008 påträffas för både inrikes och utrikes bland de yngre männen. Jämfört med motsvarande period år 2008 har arbetslösheten för unga män ökat från cirka 19 till 25 procent för de inrikes födda och från 25 till 36 procent bland de utrikes födda. Det motsvarar en ökning med 18 200 respektive 3 500 personer. Man ska dock ha i åtanke att cirka 40 procent av de arbetslösa i åldern 16–24 år är heltidsstuderande som söker arbete.

Tittar man på olika grupper av utrikes födda ser man att det är för personer födda utanför Europa som arbetslösheten har ökat mest jämfört med år 2008. Totalt sett har arbetslösheten för denna grupp ökat med cirka 18 000 eller dryga fyra procentenheter. Ökningen är speciellt stor för de med förgymnasial utbildning där arbetslösheten ökat med hela sju procentenheter jämfört med motsvarande period år 2008. Man kan inte se att arbetslösheten för de med kort vistelse-tid har ökat mer än för övriga grupper utrikes födda.

Stora variationer mellan olika grupper av utrikes födda

Utrikes födda drabbas generellt sett av arbetslöshet i betydligt större omfattning än inrikes födda. Utrikes föddas arbetslöshet, 20–64 år, har sedan i början av 1990-talet varit två till tre gånger så hög som inrikes föddas. Skillnaden mellan inrikes och utrikes födda kan man se i samtliga köns- och åldersgrupper.

Diagram 3.2.15

Arbetslösa efter inrikes och utrikes födda, kön och ålder, kvartal 1-3 år 2009. Procent av arbetskraften

Unemployed by Swedish and foreign born, sex and age, quarter 1-3 year 2009. Percent of labour force

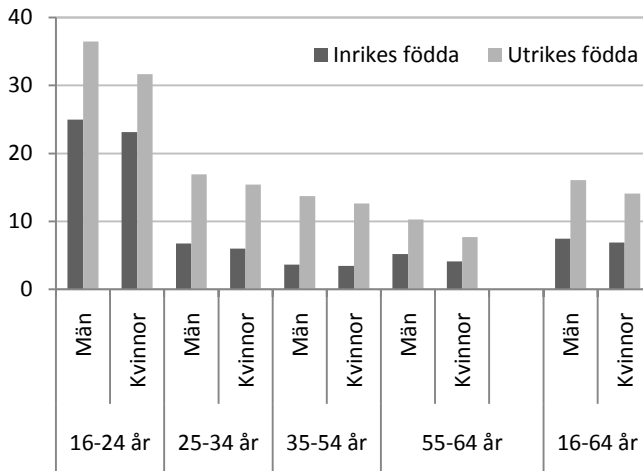

Källa: Arbetskraftsundersökningarna (AKU), SCB

På samma sätt som sysselsättningsgraden ökar ju längre tid man varit i Sverige ser man att arbetslösheten minskar. Detta mönster är precis som för sysselsättningen speciellt tydligt för kvinnor. Hela 27 procent av kvinnorna som varit i Sverige 0-4 år var arbetslösa jämfört med cirka åtta procent av de som varit här i mer än 20 år.

Diagram 3.2.16**Arbetslösa efter inrikes och utrikes födda, vistelsetid och kön, kvartal 1-3 år 2009. 16–64 år. Procent av arbetskraften**

Unemployed by Swedish and foreign born, time in Sweden and sex, quarter 1-3 year 2009. Ages 16–64. Percent of labour force

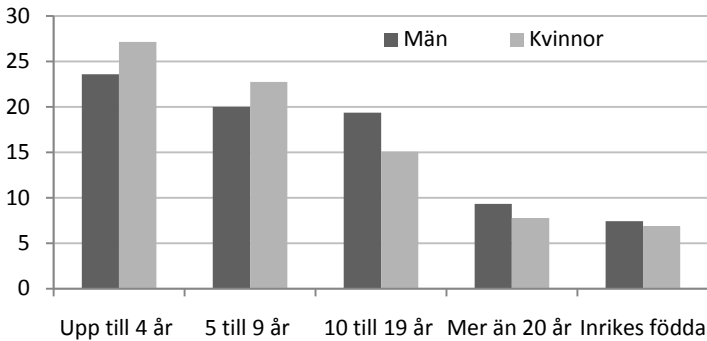

Källa: Arbetskraftsundersökningarna (AKU), SCB

Arbetslösheten för personer som kommer från länder utanför Europa är högre än för övriga grupper utrikes födda. Arbetslösheten för de utanför Europa i åldern 25-64 år var cirka 18 procent av arbetskraften. Precis som för sysselsättningen kan man se att arbetslösheten skiljer sig mycket beroende på vilket land man kommer ifrån. Personer från Afrika och Asien har den högsta arbetslösheten och personer från Norden och EU25 den lägsta (SCB 2009b).

Sambandet mellan utbildning och arbete är ofta starkare bland grupperna som har svårare att etablera sig på arbetsmarknaden (Ds 2007). I diagram 3.2.17 kan vi se att arbetslösheten är lägre ju längre utbildning man har, speciellt för personer födda i Europa exkl. Norden och utanför Europa. Bland de utomeuropeiskt födda med endast en förgymnasial utbildning var arbetslösheten närmare 30 procent och för de med en eftergymnasial utbildning 15 procent.

Diagram 3.2.17**Arbetslösa efter födelselandgrupp och utbildningsnivå, kvartal 1-3 år 2009. 25–64 år. Procent av arbetskraften**

Unemployed by country of birth and education level, quarter 1-3 year 2009. Ages 25–64. Percent of labour force

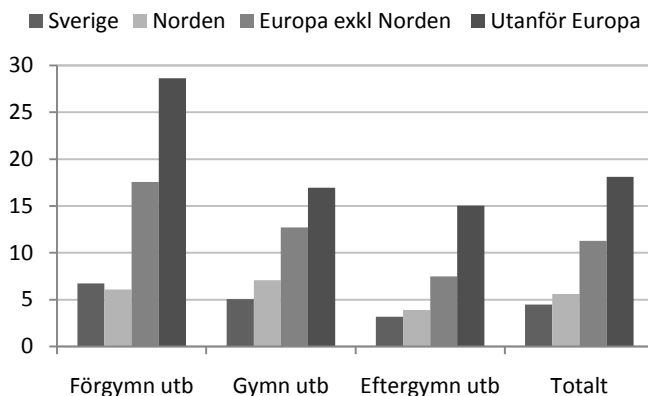

Källa: Arbetskraftsundersökningarna (AKU), SCB

Anmärkning: Observera att det är få observationer för gruppen "födda i Norden" och därmed väldigt osäkra resultat. Det handlar om totalt 7 200 arbetslösa.

Arbetslöshetstidens längd

Som tidigare redovisats skiljer sig arbetslösheten avsevärt mellan olika grupper i samhället. Ungdomar har den absolut högsta arbetslösheten och är de som hittills har påverkats mest av den pågående lågkonjunkturen om man ser till andelen arbetslösa av arbetskraften. Hittills har det handlat om samtliga arbetslösa. En hel del av de arbetslösa är det emellertid endast under kortare tidsperioder. Man kanske bara befinner sig mellan två arbeten i ett fåtal veckor och arbetslösheten blir inte ett stort problem för den enskilda individen eller samhället i stort. Därför är det intressant att titta på hur länge arbetslösheten varat. I AKU redovisas dels genomsnittligt antalet arbetslöshetsveckor dels antalet långtidsarbetslösa. Det är väldigt tydligt att unga är arbetslösa i kortare perioder än de äldre. Ungdomar har många gånger en otryggare anställning i form av tillfälliga arbeten men ungdomar har lätt för att skaffa sig ett nytt tillfälligt arbete relativt snabbt.

Utrikes födda är en annan grupp där arbetslösheten är hög. Utrikes födda har generellt sett varit arbetslösa under längre tidsperioder än inrikes födda. Detta är extra tydligt i åldersgruppen 35-54 år. För ungdomar, 16-24 år, är skillnaden i arbetslöshetsveckor liten mellan inrikes och utrikes födda. För åldersgruppen 55-64 år är

arbetslöshetstiden längre för inrikes än för utrikes födda. Man ska då ha i åtanke att det är betydligt fler utrikes födda som står utanför arbetskraften i denna åldersgrupp.

Diagram 3.2.18

Medelvärde antal arbetslöshetsveckor efter inrikes och utrikes födda och ålder, kvartal 1-3 år 2009.

Average weeks in unemployment by Swedish and foreign born and age, quarter 1-3 year 2009.

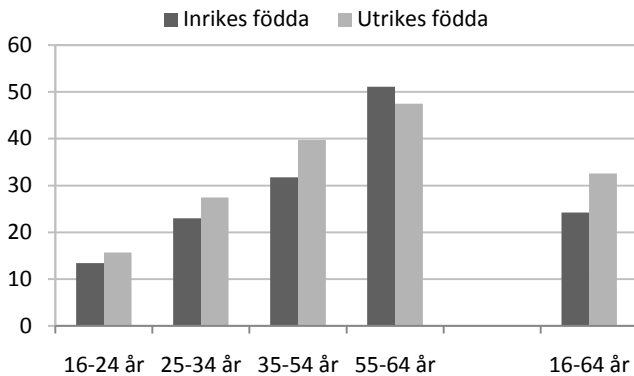

Källa: Arbetskraftsundersökningarna (AKU), SCB

Om man varit arbetslös 27 veckor eller mer, d.v.s. i mer än ett halvår, klassas man som långtidsarbetslös i statistiken. Antalet långtidsarbetslösa var i genomsnitt 110 000 under de tre första kvartalen år 2009 vilket utgör cirka 28 procent av samtliga arbetslösa. Motsvarande period 2008 var andelen 26 procent. Utrikes födda är långtidsarbetslösa i större utsträckning än inrikes födda. Av de 112 000 utrikes födda som var arbetslösa var 39 000 långtidsarbetslösa vilket motsvarar cirka en av tre arbetslösa. Vad gäller inrikes födda var cirka en av fyra långtidsarbetslös.

Tabell 3.2.8**Arbetslösa och långtidsarbetslösa efter inrikes och utrikes födda samt ålder, kvartal 1-3 år 2009. Tusental, procent***Unemployed and long time unemployed by Swedish and foreign born and age, quarter 1-3 year 2009. Thousands, percent*

	Inrikes födda			Utrikes födda		
	Arbetslösa, 1000-tal	Därav Långtidsarbetslösa, 1000-tal	Långtidsarbetslösa, procent	Arbetslösa, 1000-tal	Därav Långtidsarbetslösa, 1000-tal	Långtidsarbetslösa, procent
16-24 år	135,1	18,2	14	22,0	3,1	15
25-34 år	53,5	12,6	25	29,1	9,2	33
35-54 år	66,1	21,3	33	51,0	21,7	44
55-64 år	36,7	17,4	49	9,7	5,0	53
16-64 år	291,3	70,0	25	111,8	39,0	37

Källa: Arbetskraftsundersökningarna (AKU), SCB

Tidigare arbetslivserfarenhet

En ytterligare aspekt som kan vara intressant att se på är vilken arbetslivserfarenhet (bortsett från feriearbete) de arbetslösa har, inte minst då den stora merparten av de arbetslösa har arbetat tidigare. Av de 403 000 som var arbetslösa hade 75 procent, det vill säga drygt 300 000 personer arbetat någon gång tidigare i livet. Bland de inrikes födda var andelen 77 procent och bland de utrikes födda 72 procent. Det var framförallt ungdomar som inte arbetat tidigare. Det var även fler kvinnor, speciellt utrikes födda kvinnor, som aldrig arbetat tidigare. 58 procent av de inrikes födda hade arbetat för mindre än ett år sedan och 19 procent för mer än ett år sedan. Motsvarande andelar för de utrikes födda var 46 respektive 26 procent. Med tidigare arbetslivserfarenhet avses både arbete i Sverige och i andra länder.

Utanför arbetskraften**Fler som står utanför arbetskraften**

De som varken är sysselsatta eller arbetslösa befinner sig utanför arbetskraften. Dessa står inte till arbetsmarknadens förfogande då de inte söker arbete. Totalt var det 19 procent som stod utanför arbetskraften under de tre första kvartalen år 2009. 18 procent av de inrikes födda och 26 procent av de utrikes födda.

Antalet utanför arbetskraften har ökat med närmare 35 000 på ett år. Inrikes födda står för 29 000 av ökningen och det är främst bland ungdomar man kan se att antalet utanför arbetskraften har ökat. Tar man hänsyn till antalet i befolkningen i respektive grupp och tittar på andelen av befolkningen som står utanför arbetskraften ser man bara små förändringar jämfört med 2008.

Tabell 3.2.9

Förändring av antal utanför arbetskraften mellan kvartal 1-3 år 2008 och 2009 efter inrikes och utrikes födda, kön och ålder. Tusental

The difference of the number not in the labour force between quarter 1-3 year 2008 and 2009 by Swedish and foreign born, sex and age.

Thousands

Ålder	Kön	Inrikes födda	Utrikes födda	Totalt
16-24 år	Män	18,9	-2,1	16,8
	Kvinnor	20,0	-1,1	18,9
25-34 år	Män	0,5	1,7	2,1
	Kvinnor	1,7	4,0	5,7
35-54 år	Män	0,7	2,9	3,6
	Kvinnor	-2,5	3,5	1,0
55-64 år	Män	-6,3	-0,7	-6,9
	Kvinnor	-3,9	-2,8	-6,7
16-64 år	Män	13,8	1,8	15,6
	Kvinnor	15,3	3,6	18,9

Källa: Arbetskraftsundersökningarna (AKU), SCB

Utrikes födda utanför arbetskraften i större utsträckning än inrikes födda

Utrikes födda är utanför arbetskraften i större omfattning än inrikes födda. Det är speciellt tydligt för kvinnor i samtliga åldersgrupper, se diagram 3.2.19. Bland inrikes födda kvinnor stod 20 procent utanför arbetskraften jämfört med hela 32 procent av de utrikes födda kvinnorna. Många kvinnor, speciellt lågutbildade kvinnor har mycket liten arbetslivserfarenhet när de kommer till Sverige (Ds 2007). Av samtliga utrikes födda som befann sig utanför arbetskraften var det cirka fyra av tio som aldrig arbetat tidigare, det vill säga drygt 100 000 personer. Andelen var något lägre bland de inrikes födda. Av de utrikes födda kvinnorna var det hela 42 procent som aldrig arbetat tidigare. Cirka 22 procent av de inrikes födda och 15 procent av de utrikes födda hade arbetat någon gång under det senaste året.

Diagram 3.2.19**Utanför arbetskraften efter inrikes och utrikes födda, kön och ålder, kvartal 1-3 år 2009. Procent av befolkningen**

Persons not in the labour force by Swedish and foreign born, sex and age, quarter 1-3 year 2009. Percent of population

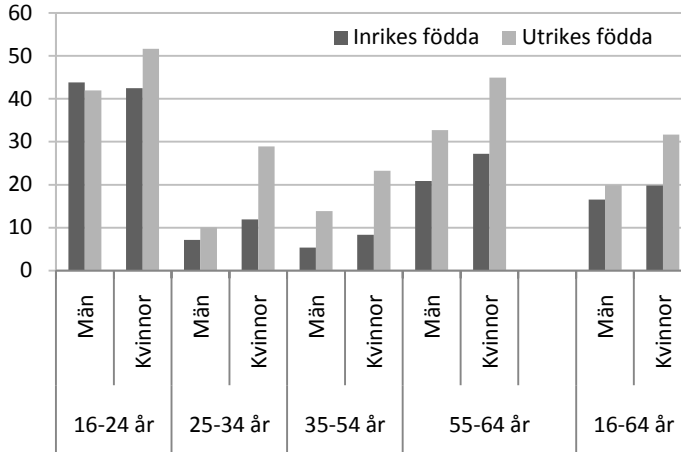

Källa: Arbetskraftsundersökningarna (AKU), SCB

Även vad det gäller andelen utanför arbetskraften finns det ett visst samband med avseende på vistelsetid och födelseregion. Andelen utanför arbetskraften minskar ju längre tid man varit i Sverige. Detta mönster är precis som för sysselsättningen och arbetslösheten extra tydligt för kvinnor. Tittar man på olika födelseregioner är det en stor andel personer från Asien som står utanför arbetskraften (SCB 2009b).

De med förgymnasial utbildning är starkt överrepresenterade bland de utanför arbetskraften. Närmare 30 procent av de i åldersgruppen 25-64 år med förgymnasial utbildning befinner sig utanför arbetskraften jämfört med exempelvis nio procent av de med en eftergymnasial utbildning. För personer födda utanför Europa och i Europa är det hela 40 procent av de med förgymnasial utbildning som står utanför arbetskraften. För de med eftergymnasial utbildning var andelen mer än dubbelt så hög för personer utanför Europa jämfört med inrikes födda.

Diagram 3.2.20
Utanför arbetskraften efter födelselandsgrupp och utbildningsnivå, kvartal 1-3 år 2009. 25–64 år. Procent av befolkningen
Persons not in the labour force by country of birth and education level, quarter 1-3 year 2009. Ages 25–64. Percent of population

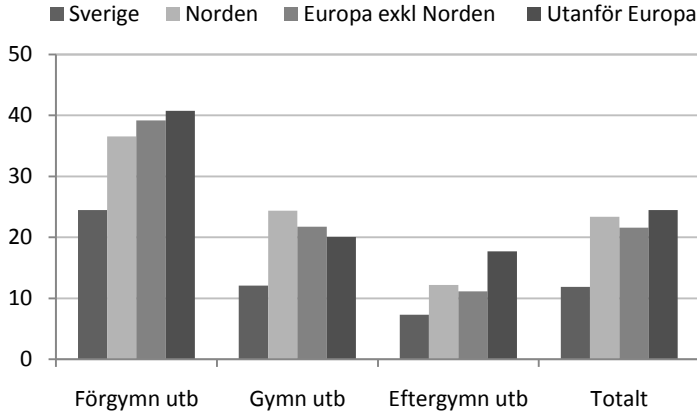

Arbetsmarknadsstatus/huvudsaklig verksamhet

I AKU ställs en fråga till dem som befinner sig utanför arbetskraften om deras "huvudsakliga verksamhet". De två vanligaste svaren är att man studerar på heltid eller är långvarigt sjuk. Observera att heltidsstudier som *söker och kan arbeta* ingår i arbetslösa. I diagram 3.2.21 redovisas befolkningen efter sysselsatta och arbetslösa samt personer utanför arbetskraften efter huvudsaklig verksamhet. Det är en något större andel utrikes födda som uppger att de är långvarigt sjuka.

Diagram 3.2.21**Befolkningen uppdelat på sysselsatta, arbetslösa och utanför
arbetskraften efter orsak, kvartal 1-3 år 2009. Procent**

Population divided to employed, unemployed and not in the labour force by reason, quarter 1–3 year 2009. Percent

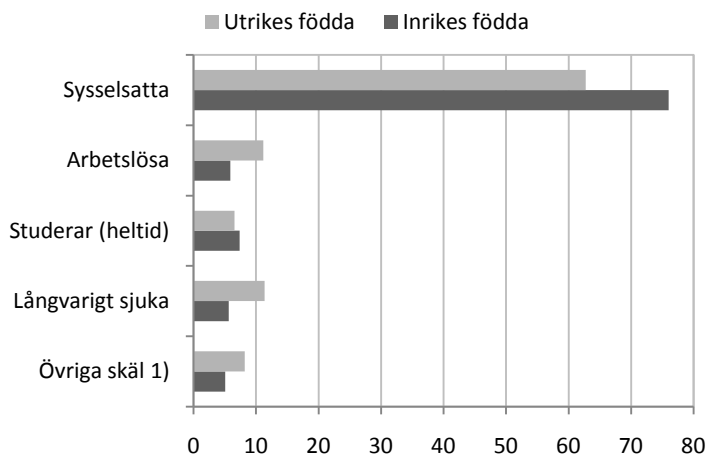

1) Inkl. pension

Källa: Arbetskraftsundersökningarna (AKU), SCB

Outnyttjat arbetskraftsutbud

Undersysselsatta, arbetslösa och latent arbetssökande brukar benämnas som det totala outnyttjade arbetskraftsutbudet. Undersysselsatta vill och kan arbeta mer än vad det gör idag. Latent arbetssökande vill och kan arbeta men har inte sökt arbete och uppfyller därmed inte kravet att för att vara arbetslösa. Dessa ingår i gruppen utanför arbetskraften.

Det blir således intressant att ställa sig frågan hur stor volymen är på detta outnyttjade arbetskraftsutbud. I AKU frågar man om hur många timmar i veckan de undersysselsatta, arbetslösa och latent arbetssökande skulle kunna tänka sig att arbeta.

Det totala outnyttjade arbetskraftsutbudet var i genomsnitt 20,8 miljoner timmar i veckan de tre första kvartalen år 2009. Det motsvarar cirka 520 000 heltidstjänster. Det är en kraftig ökning jämfört med motsvarande period år 2008, främst till följd av ökat antal arbetslösa. Arbetslösa står för den största delen av det outnyttjade arbetskraftsutbudet. 14,3 miljoner timmar bjöd i genomsnitt de

arbetslösa ut under de tre första kvartalen 2009. Det outnyttjade arbetskraftsutbudet är störst i de yngre åldrarna.

Av det outnyttjade arbetskraftsutbudet stod utrikes födda för 5,8 miljoner timmar vilket motsvarar 28 procent. Jämför man det med andelen utrikes födda i befolkningen, 16–64 år, kan man se att utrikes födda är överrepresenterade vad gäller det outnyttjade arbetskraftsutbudet. Utrikes födda andel av befolkningen är 17 procent.

Diagram 3.2.22

Totalt outnyttjat arbetskraftsutbud för inrikes och utrikes födda män och kvinnor, kvartal 1-3 år 2009. Miljoner timmar i veckan

Total labour force not utilized for Swedish and foreign born men and women, quarter 1-3 year 2009. Million hours a week

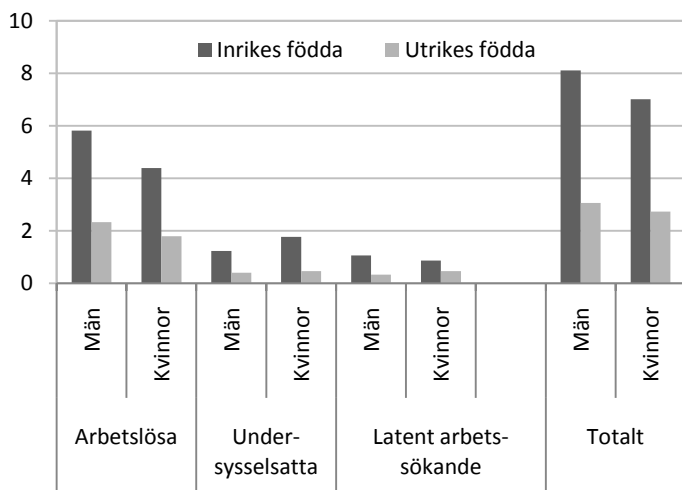

Källa: Arbetskraftsundersökningarna (AKU), SCB

Sammanfattande kommentarer

Som tidigare nämnts är utrikes födda en heterogen grupp med avseende på framförallt vistelsetid, födelseregion, utbildningsnivå och ålder. Arbetsmarknadssituationen ser väldigt olika ut när man tar hänsyn till dessa bakgrundsfaktorer. Vi har i detta kapitel konstaterat att utrikes födda som grupp skiljer sig från inrikes födda med avseende på ett flertal variabler som går att mäta i AKU. Utrikes födda har en lägre sysselsättningsgrad och en markant högre arbetslöshet än inrikes födda. Lägst sysselsättningsgrad har personer födda utanför Europa som varit i Sverige en kort tid. Andelen sysselsatta ökar ju längre tid man varit i Sverige, speciellt för kvinnor. Att sysselsättningsgraden ökar och arbetslösheten minskar med en ökad utbildningsnivå är väl känt, men detta visar sig vara extra tydligt för utrikes födda under den studerade tidsperioden.

När man jämför de tre första kvartalen år 2009 med motsvarande period år 2008 kan man inte se att utrikes födda som grupp påverkats i större omfattning av den pågående lågkonjunkturen. Det är framförallt antalet sysselsatta inrikes födda män som har minskat. Detta hör självklart ihop med hur nedgången inom olika branscher varit. I tillverkningsindustrin som är den bransch man ser den största nedgången i sysselsättning är männen starkt överrepresenterade. Tar man hänsyn till befolkningssammansättningen och tittar på andelen sysselsatta av befolkningen är nedgången ungefär lika stor för inrikes som för utrikes födda. Tittar man på olika grupper av utrikes födda ser man att minskningen främst gäller personer födda utanför Europa och främst de med en kortare utbildning. Andelen arbetslösa har ökat i något större omfattning för de utrikes födda. Det gäller framförallt utrikes födda utanför Europa med en kortare utbildning.

Vidare kan man konstatera att utrikes födda har tidsbegränsade arbeten i större omfattning än inrikes födda. Även detta är extra tydligt för de som varit i Sverige en kortare tid och speciellt för personer födda utanför Europa. Utrikes födda män arbetar heltid i något mindre omfattning än inrikes födda män. Samtidigt är utrikes födda undersysselsatta i större utsträckning än inrikes födda, det vill säga de vill och kan arbeta mer än vad de gör.

De som varken är sysselsatta eller arbetslösa står utanför arbetskraften. Andelen som står utanför arbetskraften är betydligt högre bland de utrikes födda och då speciellt bland utrikes födda kvinnor. Det är

också en större andel av de utrikes födda som är långvarigt sjuka och därför varken arbetar eller söker arbete.

Det totala outnyttjade arbetskraftsutbudet var i genomsnitt 20,8 miljoner timmar i veckan under de tre första kvartalen år 2009. Det motsvarar cirka 520 000 heltidstjänster. De utrikes födda utgjorde 28 procent av det outnyttjade arbetskraftsutbudet vilket kan jämföras med utrikes föddas andel i hela befolkningen som är 17 procent. Utrikes födda är därmed överrepresenterade.

Det kommer i framtiden bli än viktigare att ta tillvara på det outnyttjade arbetskraftsutbudet. Befolkningen kommer framöver att utgöras av en växande andel personer som är över 65 år. En åldrande befolkning kommer att ställa stora krav på Sveriges framtida försörjning då de personer som arbetar ska försörja allt fler. Dessutom kommer den utrikes födda befolkningen att utgöra en allt större andel av de i yrkesaktiv ålder. Det är således av stor vikt att arbetsmarknadssituationen förbättras för olika grupper i samhället samt att utrikes födda lyckas etablera sig på den svenska arbetsmarknaden.

4 Fakta om statistiken

Rapporten beskriver utrikes födda på arbetsmarknaden utifrån två perspektiv.

I kapitel 2 beskrivs utvecklingen på arbetsmarknaden ur ett kohortperspektiv där vi följer invandringskohorterna åren 1997, 2000 och 2003 med avseende på andelen sysselsatta. Kohortstudien bygger på uppgifter från databasen STATIV till vilken man hämtat uppgifter om sysselsättning från den registerbaserade arbetsmarknadsstatistiken (RAMS).

I kapitel 3 redogör vi för arbetsmarknadssituationen under de tre första kvartalen år 2009. Detta görs med hjälp av Arbetskraftsundersökningarna (AKU).

Det finns många skillnader mellan RAMS och AKU varför sysselsättningen kan skilja sig en hel del mellan de två undersökningarna. En grupp vi observerat att så är fallet gäller de med kort tid i Sverige. På www.scb.se/rams kan man läsa om skillnader mellan olika sysselsättningsbegrepp i den officiella statistiken:

Kapitel 2

4.1 Detta omfattar statistiken

I kapitlet om de tre invandringskohorternas etablering på arbetsmarknaden används i huvudsak uppgifter från databasen STATIV. STATIV är en longitudinell individdatabas som ursprungligen skapats på uppdrag av Integrationsverket. STATIV har utvecklats av SCB tillsammans med Integrationsverket för att utgöra ett underlag för belysning av tillståndet och utvecklingen inom olika samhällsområden ur ett integrationspolitiskt perspektiv. Innehållet utformades för att passa Integrationsverkets syften utifrån verkets uppgift. Vid nedläggningen av Integrationsverket 30 juni 2007 fördes ansvaret för STATIV över till SCB. Objektet i databasen är individen och avser samtliga folkbokförda individer per den 31 december 1997-2007. Personer som varit folkbokförda enbart under en del av året ingår därmed inte. Vissa uppgifter finns även för individens föräldrar. Databasen uppdateras varje år med nya uppgifter.

Datakällor

I databasen ingår uppgifter från olika register hos SCB, Migrationsverket och Arbetsförmedlingen.

Exempel på variabler

Immigration: vistelsetid, inreseår, grund för bosättning, datum för uppehållstillstånd, mottagningsår i kommunen

Demografi: födelseland, medborgarskap och boendeform

Utbildning: betyg i grundskola, gymnasium och Sfi, högsta utbildningsnivå och inriktning

Sysselsättning: Förvärvsarbete, näringsgren, yrke

Arbetsökande, i arbetsmarknadsåtgärd

Inkomster från arbete, studier, sociala försäkringar

Geografiska indelningar: Kommun för bostad och arbetsställe och SAMS-område för bostad, grundskola och gymnasium

4.2 Definitioner och förklaringar

Uppgifterna i STATIV som rör sysselsättning hämtas huvudsakligen från SCB:s registerbaserade arbetsmarknadsstatistik (RAMS).

Som **förvärvsarbetande** enligt RAMS räknas alla som bedöms ha arbetat i genomsnitt minst en timme per vecka under november månad. Även de som varit tillfälligt frånvarande under mätperioden, till exempel på grund av sjukdom ingår i bedömningen.

Från och med 2004 används en ny och förbättrad datakälla för information om egna företagare detta medförde att ytterligare cirka 75 000 personer redovisades som sysselsatta 2004, en ökning med cirka 1,8 procent. I åldersgruppen 20-64 blev ökningen av antalet sysselsatta knappt 47 000 eller 1,2 procent.

Vid framställningen av statistiken används primärt arbetsgivarnas kontrolluppgifter för anställda samt, från och med 2004, standardiserade räkenskapsutdrag från egna företagare. Före 2004 användes självdeklarationer för egna företagare.

Invandrare, asylsökande och folkbokföring

I SCB:s befolkningsstatistik redovisas personer där de är folkbokförda. Huvudregeln i folkbokföringen är att man folkbokförs i den församling och på den fastighet där man är bosatt. En person anses bosatt på den fastighet där han regelmässigt vistas.

För att bli registrerad som invandrare och därmed folkbokföras skall man ha för avsikt att stanna i Sverige i minst ett år. För icke nordiska

medborgare kärvs normalt även uppehållstillstånd/uppehållsrätt. Invandringsår enligt folkbokföringen definieras som det år som invandringen registrerats vid skattekontoret, det vill säga det år personen folkbokförts.

Asylsökande är en person som tagit sig till Sverige för att söka skydd mot förföljelse, men som ännu inte fått sin ansökan slutligt prövad av Migrationsverket. En asylsökande person är inte folkbokförd och ingår därför inte i SCB:s register över totalbefolkningen (RTB).

Eftersom det är det tillfället då en person blir folkbokförd som räknas som invandringsdatum betyder det att personen egentligen vistats en längre tid i Sverige än vad som syns i statistiken, men då som asylsökande.

Födelseland

Födelselandet anger det land där personen är född och beskriver förhållandena vid tiden personen föddes. Politiska och geografiska förändringar kan i efterhand förändra födelselandet om humanitära skäl åberopas vid ansökan om förändring.

Huvudsaklig inkomstkälla

Introduktionsersättning/försörjningsstöd: Den sammanlagda summan av försörjningsstöd och introduktionsersättning under året. Det sammanlagda utbetalade beloppet per hushåll fördelas lika mellan de vuxna 18 år och äldre.

Föräldrapenning: Summan av föräldrapenning i samband med barns födelse eller adoption under året.

Sjukpenning: Den under året summerade inkomsten av skattepliktig sjukpenning, arbetsskadeersättning, rehabiliteringsersättning, ersättning från avtalsgruppförsäkring och trygghetsförsäkring vid arbetsskada.

Arbetslöshetsersättning: Den under året summerade inkomsten från arbetslöshetskassa/arbetslöshetsförsäkring samt utbildningsbidrag/aktivitetsstöd i samband med arbetsmarknadspolitiska åtgärder.

Förtidspension: Den under året summerade inkomsten från sjuk och aktivitetsersättning, förtidspension/sjukbidrag från folkpension.

Övrig inkomst: Den under året summerade inkomsten från löner, förmåner, sjukpenning m. m., kostnadsersättningar, allmän pension / tjänstepension, privat pension och livränta, ej pensionsgrundade ersättning, hobbyverksamhet, ersättningar från fåmansföretag och fåmansägt handelsbolag som inte ingår i inkomstkällorna ovan.

Annat: Den under året summerade inkomsten från yrkes och arbets-skadelivränta, bostadsbidrag, bostadstillägg, handikappersättning samt underhållsstöd och bidragsförskott.

4.3 Så görs statistiken

Vi har utgått från startåren 1997, 2000 och 2003. På startåren läggs sedan nästa års befolkning i STATIV. De som fanns med i startbefolkningen men inte i nästa årgång av STATIV har utvandrat eller dött. På den grupp som fanns i startbefolkningen och i efterföljande årgång av STATIV genomförs samma förfarande och så vidare till slutet av tidsperioden.

Vissa personer har bytt personnummer. Då det är svårt att följa dessa över tid behandlas de som emigrerade eller döda. Personer som utvandrar för att sedan invandra räknas som utvandrade från utvandringsåret.

4.4 Statistikens tillförlitlighet

Övertäckning

Brister i rapportering av dödsfall och utvandring leder till övertäckning i befolkningsstatistiken, störst problem orsakas av personer som utvandrar, men inte anmäler detta. Genomförda studier tyder på att folkbokföringen innehåller ett betydande antal personer som inte längre bor i landet. Vi den kontroll som gjordes i samband med folk- och bostadsräkningen 1985 var övertäckningen cirka 0,1 procent av hela befolkningen. Bland utländska medborgare var motsvarande siffra 1,0 procent bland nordiska medborgare och 2,8 procent bland övriga medborgarskap tillsammans.

Flera försök har gjorts för att skatta övertäckningen. Bland annat genom att jämföra dödsrisker för personer med svensk respektive utländsk bakgrund samt genom analys av bortfallet i olika undersökningar. I en studie från 1994 framförs hypotesen att övertäckningen bland utrikes födda kan vara så stor som 10 procent (SCB 1994). Andra analyser pekar på att omfattningen av

övertäckningen kan ligga mellan 25 000 till 50 000 personer, vilket utgör 0,25-0,5 procent av hela befolkningen.

Ett försök till indirekt skattning av övertäckningen har gjorts (SCB 2002). I studien analyseras invandrades dödlighet under perioden 1993-1997. Beräkningarna visar att övertäckningen bland utomnordiska invandrare ligger i intervallet 25 000 – 50 000 personer eller 4-8 procent av de utomnordiska invandrarna.

Skattningar med hjälp av registerstatistik pekar på en preliminär siffra på minst 35 000 personer.

Man kan anta att våra analyser av invandrarkohorter är behäftade med fel på grund av övertäckning. Konsekvensen av detta blir att till exempel förvärvsintensiteten i de olika grupperna underskattas. Detta på grund av att personer som inte längre finns i landet räknas med i nämnaren. Detta betyder också att i de grupper där övertäckningen är högre än i andra så kommer förvärvsintensiteten att underskattas i större utsträckning. I rapportens resultatdel diskuteras problemet med övertäckning.

Kapitel 3

Kapitel 3 i denna rapport grundar sig genomgående på data från SCB:s Arbetskraftsundersökningar (AKU) vilket är en urvalsundersökning.

4.5 Detta omfattar statistiken

AKU är en månatlig urvalsundersökning. Vi har begränsat oss till att titta på kvartal 1-3 år 2009 i vår redogörelse, d.v.s. januari t.o.m. september. Målpopulationen i AKU består av alla i Sverige genom folkbokföringen registrerade personer som fyllt 15 men ej 75 år. I denna rapport begränsar vi oss till åldersgruppen 16–64 år som står för närmare 98 procent av samtliga sysselsatta.

4.6 Definitioner och förklaringar

Vistelsetid

Vistelsetiden för de utrikes födda hämtas från Statistik för Integrationsverket (STATIV) och baseras på det antal dagar som personer har vistats i Sverige fram till intervjuutillfället. Data för vistelsetiden finns tillgänglig från 1968 och framåt.

Utrikes född

I gruppen utrikes födda ingår personer med annat födelseland än Sverige, oavsett nuvarande medborgarland. Barn födda i Sverige av utrikes födda ingår inte då dessa är inrikes födda.

Nedanstående figur visar sambandet mellan några centrala begrepp i AKU.

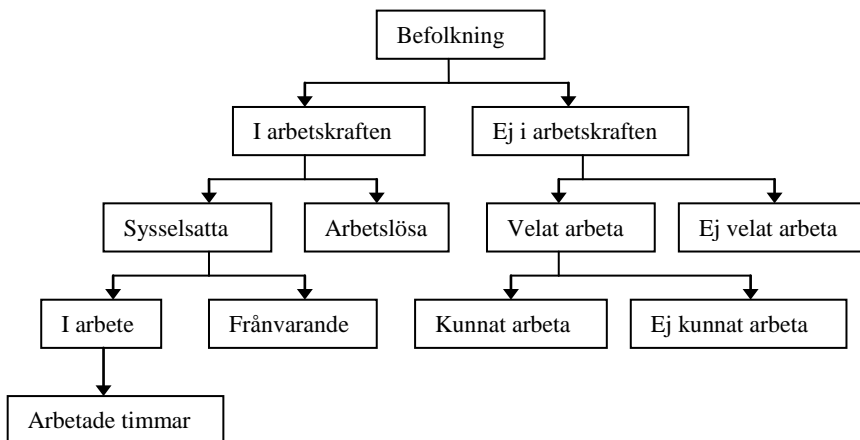

Sysselsatta omfattar följande grupper:

- personer som under en viss vecka (referensveckan) utförde något arbete (minst en timme), antingen som avlönade arbetstagare, som egna företagare (inklusive fria yrkesutövare) eller oavlönade medhjälpare i företag tillhörande make/maka eller annan medlem av samma hushåll (=sysselsatta, i arbete).
- personer som inte utförde något arbete enligt ovan, men som hade anställning, arbete som medhjälpare hushållsmedlem eller egen företagare (inklusive fria yrkesutövare) och var tillfälligt frånvarande under hela referensveckan. Orsak till frånvaron kan vara sjukdom, semester, tjänstledighet, (t.ex. för vård av barn eller studier), värnpliktsjänstgöring, arbetskonflikt eller ledighet av annan anledning. Frånvaron räknas oavsett om den varit betald eller inte (=sysselsatta, frånvarande från arbetet).

Personer som deltar i vissa arbetsmarknadspolitiska program räknas som sysselsatta, t.ex. offentligt skyddat arbete, Samhall, start av näringsverksamhet eller anställning med lönebidrag eller anställningsstöd.

Sysselsatta som är anställda kan delas upp på typ av anställning:

Fast anställda omfattar personer med tillsvidareanställning.

Tidsbegränsat anställda omfattar personer med vikariat, anställningsstöd, säsongsarbete, provanställning eller objekts/projektanställning samt övriga former av tidsbegränsade anställningar.

Sysselsatta kan även delas upp på undersysselsatta eller ej:

Undersysselsatta omfattar personer som är sysselsatta men som arbetar mindre än de skulle vilja göra och som hade kunnat börja arbeta mer under referensveckan eller inom 14 dagar från referensveckans slut.

Arbetslösa omfattar följande grupper:

- personer som var utan arbete under referensveckan men som sökt arbete under de senaste fyra veckorna (referensveckan och tre veckor bakåt) och kunde arbeta referensveckan eller börja inom 14 dagar från referensveckans slut. Arbetslösa omfattar även personer som har fått ett arbete som börjar inom tre månader, förutsatt att de skulle ha kunnat arbeta referensveckan eller börja inom 14 dagar från referensveckans slut.
- **Heltidsstuderande** som söker arbete räknas som arbetslösa i enlighet med den nya svenska definitionen på arbetslösa (oktober 2007).

Relativa arbetslöshetstalet: Andelen (%) arbetslösa av antalet personer i arbetskraften.

I arbetskraften omfattar personer som är antingen sysselsatta eller arbetslösa.

Relativa arbetskraftstalet: Andelen (%) personer i arbetskraften av befolkningen.

Ej i arbetskraften omfattar:

- personer som varken är sysselsatta eller arbetslösa. Gruppen omfattar bl.a. studerande utan arbete (dock ej heltidsstuderande som söker och kan ta arbete), pensionärer, hemarbetande, värnpliktiga eller långvarigt sjuka utan arbete. Deltagare i de arbetsmarknads-politiska program som räknas som studier, t.ex. arbetspraktik och arbetsmarknadsutbildning ingår också i gruppen.

Latent arbetssökande ingår i "ej i arbetskraften" och består av personer som velat och kunnat arbeta referensveckan men inte sökt arbete.

4.7 Så görs statistiken

Se www.scb.se/aku

4.8 Statistikens tillförlitlighet

AKU är en urvalsundersökning varför statistiken är förknippad med en viss osäkerhet. Detta ska man ha i åtanke då man analyserar materialet. För att få en uppfattning om skattningarnas ungefärliga felmarginaler hänvisas läsaren till AKU:s grundtabeller på www.scb.se/aku

Alternativt i det tema SM för kvartal 3 år 2009 som handlade om just utrikes födda på arbetsmarknaden.

4.9 Bra att veta

SCB ansvarar för statistik inom området integration sedan Integrationsverkets nedläggning 30 juni 2007. Tidigare publicering inom området, t.ex. Rapport Integration har givits ut av Integrationsverket. SCB gav 2008 ut rapporten Integration – en beskrivning av läget i Sverige.

Integrationsstatistik på stadsdelsnivå

SCB fick genom ett regeringsbeslut 5 februari 2009 uppdraget att redovisa registerstatistik för att belysa utvecklingen av integration på nationell och lokal nivå.

I uppdraget ingår att redovisa variabler/nyckeltal inom områden: arbetsmarknad, demografi, transfereringar, inkomst, boende, flyttmönster, utbildning, hälsa samt val och valda. Redovisning ska ske för hela riket, länen och kommunerna, samt för de 38 stadsdelar som omfattas av lokala utvecklingsavtal mellan regeringen och kommunerna.

Från och med 24 november 2009 finns nyckeltal tillgängliga på SCB:s webbplats för samtliga nio utpekade områden.

Referenser

Arbetsförmedlingen (2009) *Arbetsmarknadsutsikterna för 2009 och 2010*. Ura 2009:1

Ds (2007) *Arbetsutbud och sysselsättning bland personer med utländsk bakgrund.*, Finansdepartementet Ds 2007:4.

Eurostat (2009) *Statistics in focus 79/2009*. European Communities Luxembourg.

Integrationsverket (2006) *Rapport Integration 2005*. Integrationsverket, Norrköping

Migrationsverket (2007), *Allmänna råd om statens ersättning för flyktningmottagande*.

SCB (1994), *Brister i folkbokföringen*, PM

SCB (2002), *Täckningsproblem i registret över totalbefolkningen*, RTB, R&D Report

SCB (2004), *Efterkrigstidens invandring och utvandring*, Demografiska rapporter 2004:5. Stockholm: SCB

SCB (2008a), *Anhöriginvandrare och deras familjer*, Demografiska rapporter 2008:3. Stockholm: SCB

SCB (2008b), *Integration – en beskrivning av läget i Sverige*, Integration: rapport 1. Stockholm: SCB

SCB (2008c), *Barnafödandet bland inrikes och utrikes födda*, Demografiska rapporter (2008:2). Stockholm: SCB

SCB (2009a) *Arbetskraftsprognos 2009 – utvecklingen till år 2030 enligt två scenarier*. Stockholm: SCB

SCB (2009b) *Arbetskraftsundersökningarnas (AKU:s) tema SM, kvartal 2 år 2009*. Stockholm: SCB

SCB (2009c), *Sveriges framtida befolkning 2009-2060*, Demografiska rapporter 2009:1. Stockholm: SCB

Skr (2008) *Egenmakt mot utanförskap– regeringens strategi för integration*, Integrations- och jämställdhetsdepartementet. Skr 2008/09:24

Bilaga 1

Första månaderna invandringsåret

För att en person skall vara sysselsatt enligt den registerbaserade sysselsättningsstatistiken skall man ha jobbat i genomsnitt minst en timme under november månad. Detta betyder att de personer som invandrade ett visst år under eller efter november inte har haft möjlighet att vara sysselsatt. De personer som invandrade före november kan dock vara sysselsatta i november samma år.

Åren 2000 och 2003 har något fler sitt invandringsdatum på hösten jämfört med de som kom år 1997. Bland de som kom 1997 är förvisso september den vanligaste månaden, men övriga höstmånader liknar i stor utsträckning månaderna under övriga året, avseende hur många som invandrade.

Det är en mycket liten del av de som invandrat innan november i varje kohort som är sysselsatta i november. I kohorterna 1997 och 2003 var andelen under 15 procent, i gruppen som kom 2000 var andelen sysselsatta 22 procent. Sämst ser situationen ut för de asyl som grund för bosättning där mindre än fem procent var sysselsatta i november respektive år.

Det är nästan 40 procent av de som kom åren 1997 och 2003 och 30 procent av de som kom år 2000 har gått i Sfi under sina första månader i Sverige. Bland de med asyl som grund för bosättning och bland anhöriginvandrare ligger andelen på drygt 50 procent för de som invandrade åren 1997 och 2003 och runt 40 procent i gruppen som invandrade år 2000.

I varje kohort är det runt sju procent som utvandrat redan samma år eller året efter invandringen. Detta motsvarar drygt 1 300 personer i 1997 års kohort, drygt 1 700 i kohorten som invandrade år 2000 och drygt 2 000 personer av de som invandrade år 2003.

Tabellbilaga kapitel 2

Tabell A.1

Personer 20-55 år efter ålder och kön som invandrade åren 1997, 2000 och 2003. Antal

Persons aged 20-55 years who immigrated the years 1997, 2000 and 2003 by age and sex. Numbers

Ålder	1997			2000			2003		
	Män	Kvinnor	Totalt	Män	Kvinnor	Totalt	Män	Kvinnor	Totalt
20	238	407	645	303	556	859	309	669	978
21	244	490	734	357	596	953	453	699	1 152
22	297	486	783	475	674	1 149	647	734	1 381
23	396	504	900	554	677	1 231	842	906	1 748
24	479	580	1 059	710	734	1 444	872	891	1 763
25	549	581	1 130	743	773	1 516	947	1 005	1 952
26	558	560	1 118	740	757	1 497	870	839	1 709
27	500	566	1 066	671	679	1 350	852	826	1 678
28	553	520	1 073	651	691	1 342	831	770	1 601
29	484	487	971	682	606	1 288	711	752	1 463
30	504	444	948	615	635	1 250	681	685	1 366
31	460	460	920	577	574	1 151	671	645	1 316
32	462	392	854	534	473	1 007	588	627	1 215
33	419	395	814	483	481	964	588	550	1 138
34	378	335	713	455	397	852	484	527	1 011
35	390	360	750	421	410	831	465	452	917
36	340	306	646	384	351	735	417	420	837
37	320	262	582	324	331	655	410	399	809
38	230	218	448	338	262	600	357	370	727
39	239	190	429	279	257	536	286	298	584

Tabell A.1 (forts.)

	1997			2000			2003		
	Män	Kvinnor	Totalt	Män	Kvinnor	Totalt	Män	Kvinnor	Totalt
40	190	185	375	281	275	556	322	291	613
41	172	147	319	227	221	448	259	289	548
42	149	145	294	215	207	422	193	239	432
43	156	139	295	181	165	346	241	229	470
44	128	117	245	184	156	340	174	186	360
45	128	106	234	166	160	326	191	160	351
46	99	90	189	146	151	297	191	168	359
47	90	76	166	134	127	261	145	156	301
48	85	76	161	99	112	211	121	119	240
49	55	75	130	98	109	207	107	119	226
50	83	76	159	88	90	178	88	97	185
51	62	68	130	91	81	172	93	85	178
52	65	57	122	85	85	170	101	73	174
53	37	45	82	80	85	165	81	72	153
54	50	52	102	72	56	128	77	74	151
55	58	33	91	66	53	119	75	73	148
Tot.	9 647	10 030	19 677	12 509	13 047	25 556	14 740	15 494	30 234

Tabell A.2
Personer som invandrade året 1997 efter födelseland och grund för bosättning. Antal
Immigrants the year 1997 by country of birth and ground for settlement.
Numbers

Födelseland	Arbete	Familje- band	Asyl	Studier	Övrigt	Saknas	Totalt
Forna Jugoslavien	23	816	2 741	5		13	3 598
Irak	3	678	1 401			12	2 094
Finland	2	2				1106	1 110
Iran	5	356	463	10		14	848
Norge						734	734
Tyskland	286	187	11	76	47	24	631
USA	162	382	1	43	1	22	611
Somalia	1	213	357			1	572
Storbritannien	257	244		17	14	15	547
Turkiet	10	451	58	8	1	10	538
Totalt de tio största	749	3 329	5 032	159	63	1 951	11 283
Övriga	1 024	5 179	702	681	32	776	8 394
Totalt	1 773	8 508	5 734	840	95	2 727	19 677

Tabell A.3**Personer som invandrade året 2000 efter födelseland och grund för bosättning. Antal***Immigrants the year 2000 by country of birth and reason for settlement. Numbers*

Födelseland	Arbete	Familje- band	Asyl	Studier	Övrigt	Saknas	Totalt
Irak	8	1 107	2 604		3	17	3 739
Forna Jugoslavien	41	963	1 481	14	3	21	2 523
Finland	2					1 513	1 515
Norge		1				1 389	1 390
Danmark		3				1 061	1 064
Tyskland	468	308	8	100	56	84	1 024
Storbritannien	419	405		13	7	65	909
Iran	13	469	193	19	3	29	726
Ryssland	104	457	61	78		7	707
USA	168	454	1	45		26	694
Totalt de tio största	1 223	4 167	4 348	269	72	4 212	14 291
Övriga	1 792	6 935	1 023	978	51	486	11 265
Totalt	3 015	11 102	5 371	1247	123	4 698	25 556

Tabell A.4**Personer som invandrade året 2003 efter födelseland och grund för bosättning. Antal***Immigrants the year 2003 by country of birth and reason for settlement. Numbers*

Födelseland	Arbete	Familje- band	Asyl	Studier	Övrigt	Saknas	Totalt
Irak	5	1 633	915		2	50	2 605
Forna Jugoslavien	44	1 538	789	27		69	2 467
Danmark	1	4			2	2 015	2 022
Norge	1	1				1 466	1 468
Finland				1		1 366	1 367
Thailand	22	1 297		32	1	14	1 366
Tyskland	596	369	2	83	58	59	1 167
Turkiet	37	790	34	37	2	84	984
Kina	101	329	20	401	4	5	860
Iran	16	493	164	68	3	64	808
Totalt de tio största	823	6 454	1 924	649	72	5 192	15 114
Totalt övriga	1 925	8 563	2 091	1 744	111	686	15 120
Totalt	2 748	15 017	4 015	2 393	183	5 878	30 234

Tabell A.5**Sysselsatta något år, aldrig sysselsatta samt emigrerade i kohorten 1997 efter grund för bosättning och år efter invandring. Antal och andel**

Employed at some year, never employed and emigrated in the cohort of 1997 by reason for settlement and year since immigrating. Numbers and percent

Kohorten 1997	År efter invandring			
	1	2	3	4
År efter invandring				
Grund för bosättning, arbete				
Andel aldrig sysselsatt	42	28	19	15
Andel någonsin sysselsatt	58	55	49	46
Andel emigrerade	0	18	31	38
Antal i gruppen	1 554	1 554	1 554	1 554
Grund för bosättning, asyl				
Andel aldrig sysselsatt	92	81	65	52
Andel någonsin sysselsatt	8	18	33	45
Andel emigrerade,	0	1	1	2
Antal i gruppen	5 688	5 688	5 688	5 688
Grund för bosättning, familjeband				
Andel aldrig sysselsatt	79	62	48	39
Andel någonsin sysselsatt	21	35	45	53
Andel emigrerade, döda	0	3	6	8
Antal i gruppen	8 205	8 205	8 205	8 205
Saknar grund för bosättning				
Andel aldrig sysselsatt	54	36	25	19
Andel någonsin sysselsatt	46	46	44	42
Andel emigrerade	0	19	31	39
Antal i gruppen	2 043	2 043	2 043	2 043
Grund för bosättning, studier				
Andel aldrig sysselsatt	83	62	40	31
Andel någonsin sysselsatt	17	28	35	38
Andel emigrerade	0	10	25	31
Antal i gruppen	7 94	794	794	794

Tabell A.5 Forts.**Sysselsatta något år, aldrig sysselsatta samt emigrerade i kohorten 1997 efter grund för bosättning och år efter invandring. Antal och andel**

Employed at some year, never employed and emigrated in the cohort of 1997 by reason for settlement and year since immigrating. Numbers and percent

Kohorten 19997	År efter invandring					
	5	6	7	8	9	10
Grund för bosättning, arbete						
Andel aldrig sysselsatt	12	10	8	7	5	3
Andel någonsin sysselsatt	45	42	39	38	35	34
Andel emigrerade	44	49	53	56	60	64
Antal i gruppen	1 554	1 554	1 554	1 554	1 554	1 554
Grund för bosättning, asyl						
Andel aldrig sysselsatt	44	38	33	29	25	23
Andel någonsin sysselsatt	52	58	62	64	67	68
Andel emigrerade	3	4	6	7	8	9
Antal i gruppen	5 688	5 688	5 688	5 688	5 688	5 688
Grund för bosättning, familjeband						
Andel aldrig sysselsatt	32	27	24	20	17	14
Andel någonsin sysselsatt	58	61	63	64	66	67
Andel emigrerade	10	12	14	15	17	19
Antal i gruppen	8 205	8 205	8 205	8 205	8 205	8 205
Saknar grund för bosättning						
Andel aldrig sysselsatt	15	12	10	8	7	7
Andel någonsin sysselsatt	40	38	37	37	36	35
Andel emigrerade	45	50	53	55	57	59
Antal i gruppen	2 043	2 043	2 043	2 043	2 043	2 043
Grund för bosättning, studier						
Andel aldrig sysselsatt	25	22	17	15	9	3
Andel någonsin sysselsatt	37	35	32	30	28	26
Andel emigrerade eller döda	38	43	51	55	63	71
Antal i gruppen	794	794	794	794	794	794

Tabell A.6**Sysselsatta och befolkningen i kohorterna 1997, 2000 och 2003 efter kön och år efter invandring. Antal och andel***Employed and the population in the cohorts of 1997, 2000 and 2003 by sex and year since immigrating. In numbers and shares*

Kohorten 1997						
År efter invandring	Män			Kvinnor		
	Antal syssel- satta	Andel syssel- satta	Totalt antal	Antal syssel- satta	Andel syssel- satta	Totalt antal
1	2 581	29	8 949	1 599	17	9 421
2	3 140	38	8 355	2 181	24	8 948
3	3 802	48	7 882	2 752	32	8 556
4	4 063	54	7 585	3 260	39	8 328
5	4 084	56	7 320	3 538	44	8 124
6	4 051	57	7 078	3 690	47	7 933
7	4 041	59	6 856	3 744	48	7 728
8	4 033	60	6 698	3 894	51	7 589
9	4 147	64	6 481	4 225	57	7 391
10	4 284	68	6 287	4 361	60	7 236

Kohorten 2000						
År efter invandring	Antal Syssel- satta	Andel syssel- satta	Totalt antal	Antal syssel- satta	Andel syssel- satta	Totalt antal
1	4 295	37	11 535	3 137	26	12 243
2	4 389	41	10 625	3 604	31	11 526
3	4 507	45	9 991	3 782	34	11 034
4	4 617	49	9 368	4 044	38	10 553
5	4 693	52	8 955	4 276	42	10 228
6	4 832	57	8 439	4 684	48	9 839
7	5 046	63	8 017	4 953	52	9 505

Kohorten 2003						
År efter invandring	Antal Syssel- satta	Andel syssel- satta	Totalt antal	Antal Syssel- satta	Andel syssel- satta	Totalt antal
1	4 282	31	13 600	3 112	21	14 602
2	4 797	38	12 461	3 898	28	13 769
3	5 365	47	11 379	4 634	36	13 003
4	5 823	56	10 430	5 133	41	12 370

Tabell A.7**Sysselsatta och befolkningen i kohorten 1997 efter grund för bosättning och år efter invandring. Antal och andel***Employed and the population in the cohort of 1997 by reason for settlement and year since immigration. Number and percent*

Kohorten 1997	År efter invandring									
	1	2	3	4	5	6	7	8	9	10
Grund för bosättning, arbete										
Antal										
sysselsatta	904	765	659	593	555	507	469	457	445	435
Andel										
sysselsatta	58	60	62	62	64	63	65	66	71	77
Totalt i gruppen	1 554	1 282	1 071	961	874	800	724	689	623	566
Grund för bosättning, asyl										
Antal										
sysselsatta	483	961	1 731	2 204	2 490	2 657	2 723	2 799	3 000	3 094
Andel										
sysselsatta	8	17	31	40	45	49	51	53	57	60
Totalt i gruppen	5 688	5 643	5 609	5 559	5 500	5 436	5 370	5 302	5 243	5 200
Grund för bosättning, familjeband										
Antal										
sysselsatta	1 693	2 520	3 110	3 509	3 619	3 705	3 750	3 839	4 101	4 305
Andel										
sysselsatta	21	32	40	47	49	51	53	55	60	65
Totalt i gruppen	8 205	7 920	7 686	7 530	7 379	7 231	7 071	6 958	6 779	6 630
Saknar grund för bosättning										
Antal										
sysselsatta	944	846	788	733	703	657	646	643	632	618
Andel										
sysselsatta	46	51	56	59	62	64	67	70	71	73
Totalt i gruppen	2 043	1 662	1 400	1 246	1 133	1 029	966	923	884	846
Grund för bosättning, studier										
Antal										
sysselsatta	137	206	239	258	228	190	171	165	167	167
Andel										
sysselsatta	17	29	40	47	47	42	44	46	57	72
Totalt i gruppen	794	717	596	545	490	451	392	356	291	232

Tabell A.8**Sysselsatta och befolkningen i kohorten 2000 efter grund för bosättning och år efter invandring. Antal och andel***Employed and the population in the cohort of 2000 by reason for settlement and year since immigration. Number and percent*

Kohorten 2000	År efter invandring						
	1	2	3	4	5	6	7
Grund för bosättning, arbete							
Antal sysselsatta	1 664	1 420	1 251	1 127	1 051	1 004	976
Andel sysselsatta	62	63	64	66	67	73	78
Totalt i gruppen	2 703	2 266	1 947	1 714	1 568	1 378	1 251
Grund för bosättning, asyl							
Antal sysselsatta	495	951	1 353	1 669	1 901	2 254	2 506
Andel sysselsatta	9	18	26	32	37	44	50
Totalt i gruppen	5 348	5 320	5 283	5 219	5 157	5 097	5 050
Grund för bosättning, familjeband							
Antal sysselsatta	3 223	3 766	3 921	4 181	4 392	4 713	5 032
Andel sysselsatta	30	36	39	43	46	51	57
Totalt i gruppen	10 766	10 349	10 022	9 697	9 482	9 154	8 851
Saknar grund för bosättning							
Antal sysselsatta	1 769	1 534	1 394	1 302	1 264	1 221	1 171
Andel sysselsatta	48	51	53	56	60	63	64
Totalt i gruppen	3 664	3 013	2 650	2 319	2 096	1 953	1 826
Grund för bosättning, studier							
Antal sysselsatta	246	283	327	345	324	289	278
Andel sysselsatta	21	26	32	40	41	48	61
Totalt i gruppen	1 182	1 094	1 015	873	784	605	458

Tabell A.9**Sysselsatta och befolkningen i kohorten 2003 efter grund för bosättning och år efter invandring. Antal och andel***Employed and the population in the cohort of 2003 by reason for settlement and year since immigration. Numbers and percent*

Kohorten 2003	År efter invandring			
	1	2	3	4
Grund för bosättning, arbete				
Antal sysselsatta	1 577	1 354	1 282	1 193
Andel sysselsatta	65	65	71	75
Totalt i gruppen	2 432	2 096	1 814	1 584
Grund för bosättning, asyl				
Antal sysselsatta	415	724	1 189	1 528
Andel sysselsatta	10	18	30	40
Totalt i gruppen	3 989	3 959	3 911	3 852
Grund för bosättning, familjeband				
Antal sysselsatta	3 537	4 769	5 649	6 397
Andel sysselsatta	24	34	42	48
Totalt i gruppen	14 631	14 174	13 606	13 195
Saknar grund för bosättning				
Antal sysselsatta	1 503	1 345	1 318	1 274
Andel sysselsatta	32	35	40	44
Totalt i gruppen	4 690	3 792	3 307	2 919
Grund för bosättning, studier				
Antal sysselsatta	297	427	492	488
Andel sysselsatta	13	21	31	44
Totalt i gruppen	2 284	2 041	1 581	1 097

Tabell A.10**Sysselsatta och befolkningen i kohorten 1997 efter de tio vanligaste födelseländerna och år efter invandring. Antal och andel***Employed and the population the cohort of 1997 by the ten most common countries of birth and year after immigration. Numbers and percent*

Födelseland	År efter invandring			
	1	2	3	4
Forna Jugoslavien				
Antal sysselsatta	554	1 017	1 543	1 847
Andel sysselsatta	16	29	44	53
Antal i gruppen	3 573	3 541	3 518	3 501
Irak				
Antal sysselsatta	62	138	342	508
Andel sysselsatta	3	7	17	25
Antal i gruppen	2 079	2 060	2 044	2 029
Iran				
Antal sysselsatta	33	74	141	196
Andel sysselsatta	4	9	17	25
Antal i gruppen	825	816	807	795
Finland				
Antal sysselsatta	449	396	354	327
Andel sysselsatta	56	61	64	67
Antal i gruppen	806	648	554	485
Tyskland				
Antal sysselsatta	249	256	252	239
Andel sysselsatta	43	51	56	57
Antal i gruppen	577	500	451	422
Norge				
Antal sysselsatta	233	212	196	182
Andel sysselsatta	42	47	54	56
Antal i gruppen	561	447	363	324

Tabell A.10 (forts.)

Födelseland	År efter invandring					
	5	6	7	8	9	10
Forna Jugoslavien						
Antal sysselsatta	2 006	2 126	2 150	2 210	2 339	2 373
Andel sysselsatta	58	61	62	64	68	70
Antal i gruppen	3482	3 463	3 448	3 434	3 418	3 411
Irak						
Antal sysselsatta	628	685	708	715	811	887
Andel sysselsatta	31	34	36	37	42	47
Antal i gruppen	2 011	2 001	1 985	1 956	1 925	1 904
Iran						
Antal sysselsatta	221	243	262	280	327	343
Andel sysselsatta	29	33	37	41	48	51
Antal i gruppen	770	742	716	687	680	667
Finland						
Antal sysselsatta	311	291	280	280	273	262
Andel sysselsatta	71	73	74	78	81	81
Antal i gruppen	437	398	378	359	339	325
Tyskland						
Antal sysselsatta	242	233	224	224	225	220
Andel sysselsatta	61	61	63	65	71	76
Antal i gruppen	397	385	355	343	318	291
Norge						
Antal sysselsatta	167	161	159	158	156	156
Andel sysselsatta	66	69	70	72	73	73
Antal i gruppen	254	235	228	220	213	213

Tabell A.10 (forts.)

Födelse-land	År efter invandring									
	1	2	3	4	5	6	7	8	9	10
Somalia										
Antal sysselsatta	14	28	79	112	116	117	120	123	136	147
Andel sysselsatta	3	5	15	21	22	23	25	27	31	35
Antal i gruppen	557	546	540	529	517	501	473	460	438	418
Turkiet										
Antal sysselsatta	87	151	198	229	222	246	243	241	250	277
Andel sysselsatta	16	29	39	45	44	50	50	51	53	60
Antal i gruppen	532	521	510	504	500	494	482	472	471	461
USA										
Antal sysselsatta	186	174	155	143	137	124	127	129	118	129
Andel sysselsatta	37	43	45	47	49	48	53	57	59	74
Antal i gruppen	503	404	342	303	280	258	239	226	199	175
Storbritannien										
Antal sysselsatta	247	217	194	179	170	153	149	150	151	152
Andel sysselsatta	53	56	57	58	61	60	63	64	68	74
Antal i gruppen	470	386	338	309	279	253	237	234	222	205

Tabell A.11
Sysselsatta och befolkningen i kohorten 2000 efter de tio vanligaste födelseländerna och år efter invandring. Antal och andel
Employed and the population in the cohort of 2000 by the ten most common countries of birth and year after immigration. Numbers and percent

Födelseland	År efter invandring						
	1	2	3	4	5	6	7
Irak							
Antal sysselsatta	236	480	733	935	1 054	1 281	1 480
Andel sysselsatta	6	13	20	26	29	36	42
Antal i gruppen	3 723	3 707	3 681	3 645	3 618	3 580	3 542
Forna Jugoslavien							
Antal sysselsatta	530	813	962	1 067	1 185	1 320	1 411
Andel sysselsatta	21	33	39	44	50	56	60
Antal i gruppen	2 501	2 473	2 453	2 417	2 393	2 355	2 334
Finland							
Antal sysselsatta	704	614	544	514	500	491	464
Andel sysselsatta	63	66	66	72	78	82	82
Antal i gruppen	1 125	931	820	715	642	602	565
Norge							
Antal sysselsatta	523	443	389	368	362	352	335
Andel sysselsatta	47	50	50	54	59	62	63
Antal i gruppen	1 113	892	771	676	610	568	531
Tyskland							
Antal sysselsatta	490	478	440	435	437	425	422
Andel sysselsatta	52	56	57	62	66	69	73
Antal i gruppen	950	855	777	703	661	618	576

Tabell A.11 (forts)

Födelseland	År efter invandring						
	1	2	3	4	5	6	7
Storbritannien							
Antal sysselsatta	455	419	377	345	335	324	319
Andel sysselsatta	54	58	60	61	63	67	71
Antal i gruppen	848	726	629	562	533	484	451
Danmark							
Antal sysselsatta	281	234	218	191	178	169	165
Andel sysselsatta	35	37	39	40	41	41	42
Antal i gruppen	801	639	552	475	433	409	389
Iran							
Antal sysselsatta	100	134	146	185	203	231	274
Andel sysselsatta	14	19	21	28	32	38	46
Antal i gruppen	710	698	682	660	638	613	594
Ryssland							
Antal sysselsatta	190	240	284	306	335	377	377
Andel sysselsatta	28	36	43	48	54	63	66
Antal i gruppen	682	667	658	638	620	596	574
USA							
Antal sysselsatta	234	186	172	167	151	145	147
Andel sysselsatta	39	39	41	46	46	50	57
Antal i gruppen	596	483	417	361	331	288	256

Tabell A.12**Sysselsatta och befolkningen i kohorten 2003 efter de tio vanligaste födelseländerna och år efter invandring. Antal och andel***Employed and the population in the cohort of 2003 by the ten most common countries of birth and year after immigration. Numbers and percent*

Födelseland	År efter invandring			
	1	2	3	4
Irak				
Antal sysselsatta	141	283	476	668
Andel sysselsatta	5	11	19	27
Antal i gruppen	2 577	2 556	2 522	2 501
Forna Jugoslavien				
Antal sysselsatta	660	937	11 87	1 370
Andel sysselsatta	27	39	50	59
Antal i gruppen	2 437	2 406	2 368	2 333
Danmark				
Antal sysselsatta	299	290	280	260
Andel sysselsatta	18	22	24	25
Antal i gruppen	1 624	1 318	1 155	1 025
Thailand				
Antal sysselsatta	342	533	643	709
Andel sysselsatta	25	40	50	56
Antal i gruppen	1 351	1 331	1 289	1 257
Norge				
Antal sysselsatta	456	407	384	359
Andel sysselsatta	39	43	47	50
Antal i gruppen	1 175	951	819	711
Tyskland				
Antal sysselsatta	591	579	575	569
Andel sysselsatta	56	61	67	71
Antal i gruppen	1 056	950	854	796

Tabell A.12 (forts.)

Födelseland	År efter invandring			
	1	2	3	4
Finland				
Antal sysselsatta	534	425	419	399
Andel sysselsatta	53	55	65	72
Antal i gruppen	1 007	767	647	557
Turkiet				
Antal sysselsatta	238	312	367	441
Andel sysselsatta	25	33	41	50
Antal i gruppen	966	941	904	874
Kina				
Antal sysselsatta	104	159	187	218
Andel sysselsatta	13	21	30	44
Antal i gruppen	828	751	619	493
Iran				
Antal sysselsatta	98	138	209	248
Andel sysselsatta	13	18	29	35
Antal i gruppen	774	749	729	702

Tabell A.13**Sysselsatta och befolkningen i kohorterna 1997, 2000 och 2003 efter utbildning och år efter invandring. Antal och andel***Employed and the population in the cohorts of 1997, 2000 and 2003 by education and year since immigration. Numbers and percent*

Kohorten 1997	År efter invandring							
	3	4	5	6	7	8	9	10
Förgymnasial, utbildning								
Antal								
sysselsatta	1 067	1 255	1 395	1 505	1 519	1 532	1 641	1 678
Andelen								
sysselsatta	31	38	41	43	44	44	49	51
Totalt i gruppen	3 407	3 307	3 435	3 478	3 464	3 463	3 360	3 288
Gymnasial, utbildning								
Antal								
sysselsatta	2 084	2 516	2 731	2 799	2 826	2 903	3 102	3 193
Andelen								
sysselsatta	43	51	55	58	60	61	65	68
Totalt i gruppen	4 818	4 926	4 941	4 805	4 741	4 762	4 736	4 717
Eftergymnasial, utbildning								
Antal								
sysselsatta	2 590	2 734	2 804	2 794	2 819	2 991	3 136	3 286
Andelen								
sysselsatta	48	53	56	58	60	63	68	73
Antal i gruppen	5 424	5 158	5 029	4 845	4 702	4 722	4 606	4 494

Tabell A.13 (forts.)

Kohorten 2000	År efter invandring						
	1	2	3	4	5	6	7
Förgymnasial							
Antal sysselsatta	510	934	1 055	1 273	1 332	1 462	1 601
Andelen sysselsatta	17	25	28	33	34	38	42
Totalt i gruppen	3 085	3 779	3 787	3 916	3 947	3 848	3 777
Gymnasial utbildning							
Antal sysselsatta	1 304	1 730	1 904	2 086	2 286	2 515	2 748
Andelen sysselsatta	28	37	41	46	49	55	60
Totalt i gruppen	4 621	4 737	4 627	4 572	4 627	4 599	4 562
Eftergymnasial							
Antal sysselsatta	4 055	4 416	4 571	4 699	5 041	5 264	5 399
Andelen sysselsatta	38	43	47	50	55	60	65
Totalt i gruppen	10 708	10 273	9 817	9 352	9 200	8 715	8 330

Tabell A.13 (forts.)

Kohorten 2003	År efter invandring			
	1	2	3	4
Förgymnasial				
Antal sysselsatta	654	1 214	1 557	1 818
Andelen sysselsatta	18	26	33	39
Totalt i gruppen	3 661	4 644	4 681	4 667
Gymnasial				
Antal sysselsatta	1 324	1 995	2 458	2 797
Andelen sysselsatta	28	36	45	51
Totalt i gruppen	4 791	5 572	5 510	5 459
Eftergymnasial				
Antal sysselsatta	3 447	4 542	5 131	5 513
Andelen sysselsatta	29	37	45	53
Totalt i gruppen	11 753	12 349	11 388	10 483

Tabell A.14**Sysselsatta och befolkningen i kohorten 1997 efter utbildning, grund för bosättning och år efter invandring. Antal och andel***Employed and the population in the cohort of 1997 by education reason for settlement and year since immigration. Numbers and percent*

Kohorten 1997	År efter invandring							
	3	4	5	6	7	8	9	10
Förgymnasial utbildning	Redovisas ej							
Grund för bosättning, arbete	Redovisas ej							
Grund för bosättning, asyl	Redovisas ej							
Antal sysselsatta	348	483	546	606	625	642	695	702
Andel sysselsatta	22	31	35	38	39	40	44	46
Antal i gruppen	1 577	1 547	1 568	1 603	1 600	1 608	1 568	1 537
Grund för bosättning, familjeband	Redovisas ej							
Antal sysselsatta	638	685	761	819	821	813	865	905
Andel sysselsatta	38	42	44	47	47	47	52	55
Antal i gruppen	667	1 615	1 724	1 746	1 744	1 730	1 674	1 641
Saknar grund för bosättning	Redovisas ej							
Antal sysselsatta	55	60	57	54	49	50	51	47
Andel sysselsatta	49	60	61	65	61	63	63	64
Antal i gruppen	112	100	94	83	80	80	81	74
Grund för bosättning, studier	Redovisas ej							

Tabell A.14 (forts.)

Kohorten 1997	År efter invandring							
	3	4	5	6	7	8	9	10
Gymnasial utbildning								
Grund för bosättning, arbete								
Antal sysselsatta	71	70	71	69	68	62	56	58
Andel sysselsatta	63	66	70	73	75	67	66	73
Antal i gruppen	112	106	101	95	91	92	85	80
Grund för bosättning, asyl								
Antal sysselsatta	832	1 061	1 218	1 286	1 309	1 344	1 440	1 486
Andel sysselsatta	40	49	55	59	61	62	67	68
Antal i gruppen	2 094	2 153	2 205	2 162	2 155	2 156	2 161	2 170
Grund för bosättning, familjeband								
Antal sysselsatta	1 031	1 247	1 297	1 307	1 313	1 361	1 466	1 517
Andel sysselsatta	44	52	54	56	58	59	64	67
Antal i gruppen	2 339	2 417	2 390	2 318	2 274	2 295	2 279	2 264
Saknar grund för bosättning								
Antal sysselsatta	139	129	138	130	127	127	129	122
Andel sysselsatta	57	58	63	63	64	64	68	67
Antal i gruppen	242	222	219	207	199	197	189	181
Grund för bosättning, studier								
Redovisas ej								

Tabell A.14 (forts.)

Kohorten 1997	År efter invandring							
	3	4	5	6	7	8	9	10
Eftergymnasial utbildning								
Grund för bosättning, arbete								
Antal								
sysselsatta	427	386	370	338	312	340	334	326
Andel								
sysselsatta	76	76	76	74	74	78	83	85
Antal i								
gruppen	559	509	486	455	421	437	403	382
Grund för bosättning, asyl								
Antal								
sysselsatta	497	593	666	710	736	781	831	872
Andel								
sysselsatta	38	46	52	56	59	61	65	69
Antal i								
gruppen	1 318	1 288	1 281	1 267	1 258	1 275	1 271	1 265
Grund för bosättning, familjeband								
Antal								
sysselsatta	1 266	1 372	1 415	1 436	1 500	1 587	1 700	1 817
Andel								
sysselsatta	45	51	53	55	58	61	66	72
Antal i								
gruppen	2 784	2 696	2 673	2 621	2 604	2 608	2 563	2 507
Saknar grund för bosättning								
Antal								
sysselsatta	453	430	424	399	400	429	419	414
Andel								
sysselsatta	64	67	70	72	76	80	81	83
Antal i								
gruppen	713	642	609	553	524	538	518	501
Grund för bosättning, studier								
Antal								
sysselsatta	198	225	204	175	157	157	159	160
Andel								
sysselsatta	50	57	55	51	51	55	65	74
Antal i								
gruppen	395	395	371	345	307	288	244	215

Tabell A.15**Sysselsatta och befolkningen i kohorten 2000 efter utbildning, grund för bosättning och år efter invandring. Antal och andel***Employed and the population in the cohort of 2000 by education, reason for settlement and year since immigration. Numbers and percent*

Kohorten 2000	År efter invandring						
	1	2	3	4	5	6	7
Förgymnasial utbildning							
Grund för bosättning, arbete							
	Redovisas ej						
Grund för bosättning, asyl							
Antal sysselsatta	86	226	333	419	436	539	635
Andel sysselsatta	6	14	20	24	25	32	38
Antal i gruppen	1 341	1 624	1 639	1 712	1 736	1 697	1 692
Grund för bosättning, familjeband							
Antal sysselsatta	348	591	617	742	790	820	860
Andel sysselsatta	23	32	33	38	40	42	46
Antal i gruppen	1 539	1 868	1 890	1 950	1 979	1 934	1 882
Saknar grund för bosättning							
Antal sysselsatta	45	81	73	78	74	72	75
Andel sysselsatta	29	38	39	42	44	45	49
Antal i gruppen	155	216	187	186	169	160	152
Grund för bosättning, studier							
	Redovisas ej						

Tabell A.15 (forts.)

Kohorten 2000	År efter invandring						
	1	2	3	4	5	6	7
Gymnasial utbildning							
Grund för bosättning, arbete							
Antal sysselsatta	110	107	97	94	103	107	110
Andel sysselsatta	65	60	60	59	63	72	78
Antal i gruppen	168	177	163	159	164	149	141
Grund för bosättning, asyl							
Antal sysselsatta	148	320	442	564	684	791	883
Andel sysselsatta	11	23	31	39	47	53	59
Antal i gruppen	1 352	1 402	1 412	1 440	1 470	1 497	1 503
Grund för bosättning, familjeband							
Antal sysselsatta	791	1 032	1 134	1 201	1 252	1 368	1 513
Andel sysselsatta	32	40	44	47	49	54	60
Antal i gruppen	2 510	2 606	2 560	2 543	2 552	2 535	2 512
Saknar grund för bosättning							
Antal sysselsatta	238	255	215	214	233	233	226
Andel sysselsatta	44	50	48	55	57	60	60
Antal i gruppen	545	509	449	391	408	387	375
Grund för bosättning, studier							
Redovisas ej							

Tabell A.15 (forts.)

Kohorten 2000	År efter invandring						
	1	2	3	4	5	6	7
Eftergymnasial utbildning							
Grund för bosättning, arbete							
Antal sysselsatta	738	700	633	586	600	585	569
Andel sysselsatta	70	73	73	73	75	80	82
Antal i gruppen	1 060	961	868	800	797	729	691
Grund för bosättning, asyl							
Antal sysselsatta	180	354	519	642	736	879	942
Andel sysselsatta	11	21	31	38	45	54	59
Antal i gruppen	1 691	1 697	1 687	1 670	1 648	1 628	1 609
Grund för bosättning familjeband							
Antal sysselsatta	1 570	1 816	1 893	1 979	2 152	2 333	2 468
Andel sysselsatta	34	40	43	46	51	57	62
Antal i gruppen	4 556	4 523	4 424	4 306	4 261	4 121	4 000
Saknar grund för bosättning							
Antal sysselsatta	899	859	831	778	813	784	748
Andel sysselsatta	54	56	59	62	67	69	71
Antal i gruppen	1 676	1 535	1 406	1 259	1 210	1 136	1 056
Grund för bosättning, studier							
Antal sysselsatta	132	166	173	187	189	165	149
Andel sysselsatta	25	30	33	42	47	56	66
Antal i gruppen	527	548	517	449	403	295	225

Tabell A.16**Sysselsatta och befolkningen i kohorten 2003 efter utbildning, grund för bosättning och år efter invandring. Antal och andel***Employed and the population in the cohort of 2003 by education, reason for settlement and year since immigration. Numbers and percent*

Kohorten 2003	År efter invandring			
	1	2	3	4
Förgymnasial utbildning				
Grund för bosättning, arbete				
	Redovisas ej			
Grund för bosättning, asyl				
Antal sysselsatta	97	204	307	392
Andel sysselsatta	9	16	24	32
Antal i gruppen	1 036	1 262	1 259	1 226
Grund för bosättning, familjeband				
Antal sysselsatta	447	869	1 107	1 276
Andel sysselsatta	20	29	36	41
Antal i gruppen	2 245	2 979	3 038	3 076
Saknar grund för bosättning				
Antal sysselsatta	68	80	82	89
Andel sysselsatta	23	26	28	32
Antal i gruppen	299	304	294	279
Grund för bosättning, studier				
	Redovisas ej			

Tabell A.16 (forts.)

Kohorten 2003	År efter invandring			
	1	2	3	4
Gymnasial utbildning				
Grund för bosättning, arbete				
Antal sysselsatta	156	181	178	173
Andel sysselsatta	73	71	74	79
Antal i gruppen	213	255	240	219
Grund för bosättning, asyl				
Antal sysselsatta	126	253	442	569
Andel sysselsatta	13	23	39	49
Antal i gruppen	961	1 109	1 143	1 169
Grund för bosättning, familjeband				
Antal sysselsatta	788	1 286	1 554	1 781
Andel sysselsatta	28	38	45	52
Antal i gruppen	2 818	3 413	3 429	3 428
Saknar grund för bosättning				
Antal sysselsatta	231	243	256	243
Andel sysselsatta	32	34	40	41
Antal i gruppen	730	721	634	587
Grund för bosättning, studier				
Redovisas ej				

Tabell A.16 (forts.)

Kohorten 2003	År efter invandring			
	1	2	3	4
Eftergymnasial utbildning				
Grund för bosättning, arbete				
Antal sysselsatta	763	791	749	696
Andel sysselsatta	73	73	77	80
Antal i gruppen	1 045	1 090	975	872
Grund för bosättning, asyl				
Antal sysselsatta	126	238	408	531
Andel sysselsatta	11	19	33	43
Antal i gruppen	1 151	1 243	1 233	1 232
Grund för bosättning, familjeband				
Antal sysselsatta	1 564	2 318	2 732	3 100
Andel sysselsatta	27	36	44	52
Antal i gruppen	5 866	6 394	6 143	5 953
Saknar grund för bosättning				
Antal sysselsatta	769	797	794	766
Andel sysselsatta	38	42	47	51
Antal i gruppen	2 028	1 905	1 685	1 490
Grund för bosättning, studier				
Antal sysselsatta	197	359	413	380
Andel sysselsatta	12	22	32	44
Antal i gruppen	1 594	1 638	1 273	860

Tabell A.17**Största huvudsakliga inkomst bland de ej sysselsatta i kohorten 2003 efter grund för bosättning och år efter invandring. Andel***Main income amongst unemployed in the cohort of 2003 by ground for settlement and year after immigration. Percent*

Kohorten 2003	År efter invandring									
	1	2	3	4	5	6	7	8	9	10
Grund för bosättning, arbete										
Ingen inkomst	55	64	69	72	71	69	69	72	74	66
Övrig inkomst	17	15	12	9	8	7	9	6	6	8
Löneinkomst	20	13	10	10	13	12	9	8	7	9
Grund för bosättning, asyl										
Arbetslöshetsersättning	2	4	5	7	8	12	14	15	13	12
Förtidspension	0	0	1	2	4	7	10	15	20	24
Intro. Ersättn./ Försörjningsstöd	91	85	78	69	62	52	47	43	41	36
Grund för bosättning, familjeband										
Arbetslöshetsersättning	3	4	5	9	9	14	16	19	17	16
Ingen inkomst	20	19	22	25	24	24	23	22	21	19
Föräldrapenning	12	15	12	11	11	12	11	11	9	6
Löneinkomst	12	11	12	11	13	12	10	8	9	8
Intro. Ersättn./ Försörjningsstöd	45	42	39	31	27	24	22	20	20	19
Annat	7	7	7	8	7	6	7	7	8	11
Saknar grund för bosättning										
Arbetslöshetsersättning	6	6	6	5	6	9	9	10	5	5
Ingen inkomst	46	45	48	49	49	49	45	45	44	48
Övrig inkomst	12	13	10	11	13	13	14	14	14	14
Löneinkomst	14	16	14	16	13	11	10	9	10	9
Grund för bosättning, studier										
Ingen inkomst	78	81	85	85	81	84	82	85	80	69
Löneinkomst	13	14	9	8	12	10	8	5	8	8

Tabellbilaga kapitel 3

Underlagsdata till de diagram som redovisats i kap 3. Källa: AKU, SCB

Tabell B.1

Sysselsatta efter inrikes och utrikes födda, kön och ålder, kvartal 1-3 år 2009. Procent och tusental

Employed by Swedish and foreign born by sex and age, quarter 1-3 year 2009. Percent and thousands

Ålder	Kön	Procent av befolkningen			1000-tal		
		Inrikes födda	Utrikes födda	Totalt	Inrikes födda	Utrikes födda	Totalt
16-24 år	Män	42,2	36,9	41,6	214	22	236
	Kvinnor	44,2	33,0	43,0	212	20	232
25-34 år	Män	86,6	74,7	84,4	416	79	495
	Kvinnor	82,8	60,1	78,0	366	71	437
35-54 år	Män	91,3	74,3	88,2	949	168	1 117
	Kvinnor	88,5	67,1	84,1	862	169	1 031
55-64 år	Män	75,0	60,4	73,0	393	50	443
	Kvinnor	69,8	50,8	66,8	355	48	404
16-64 år	Män	77,3	67,2	75,7	1 972	319	2 291
	Kvinnor	74,7	58,7	71,8	1 795	308	2 104
	Båda könen	76,0	62,7	73,8	3 767	628	4 395

Tabell B.2

Sysselsatta efter inrikes och utrikes födda, kön och vistelsetid, kvartal 1-3 år 2009. Procent och tusental

Employed by Swedish and foreign born, sex and time in Sweden, quarter 1-3 year 2009. Percent and thousands

	Procent av befolkningen			1000-tal		
	Män	Kvinnor	Totalt	Män	Kvinnor	Totalt
Upp till 4 år	59,7	35,6	47,4	39	24	63
5 till 9 år	67,5	48,8	57,4	47	40	86
10 till 19 år	65,2	61,2	63,1	93	101	194
Mer än 20 år	71,7	67,8	69,7	139	144	283
Okänt	0	0	0	1	0	1
Inrikes födda	77,3	74,7	76,0	1 972	1 795	3 767
Totalt	75,7	71,8	73,8	2 291	2 104	4 395

Tabell B.3**Sysselsättningsgraden för inrikes och utrikes födda efter vistelsetid och födelselandgrupp, kvartal 1-3 år 2009. 16–64 år***Employment rate for Swedish and foreign born by time in Sweden and group of country, quarter 1-3 year 2009. Ages 16–64*

	Upp till 4 år	5 till 9 år	10 till 19 år	Mer än 20 år	Tot
Norden	71,0	77,3	80,8	70,2	71,7
Europa exkl. Norden	60,7	66,7	65,6	67,5	65,8
Utanför Europa	37,7	49,7	58,9	70,9	57,3
Sverige					76,0

Tabell B.4**Sysselsatta efter inrikes och utrikes födda, vistelsetid och födelselandgrupp, kvartal 1-3 år 2009. 16–64 år. 1000-tal***Employed by Swedish and foreign born, time in Sweden and group of country, quarter 1-3 year 2009. Ages 16–64. Thousands*

	Upp till 4 år	5 till 9 år	10 till 19 år	Mer än 20 år	Okänt	Tot
Norden	6	10	13	95	0	124
Europa exkl. Norden	26	31	92	79	0	228
Utanför Europa	30	45	90	109	1	275
Sverige						3 767

Tabell B.5**Sysselsatta efter inrikes och utrikes födda, utbildningsnivå och födelselandgrupp, kvartal 1-3 år 2009. 25–64 år. Procent och 1000-tal***Employed by Swedish and foreign born, education level and group of country, quarter 1-3 year 2009. Ages 25–64. Percent and thousands*

	Procent av befolkningen			1000-tal		
	Förgymn utb	Gymn utb	Efter- gymn utb	Förgymn utb	Gymn utb	Efter- gymn utb
Sverige	70,5	83,5	89,7	355	1 581	1 402
Norden	59,2	70,3	84,4	23	51	44
Europa exkl Norden	50,1	68,3	82,2	30	86	92
Utanför Europa	42,3	66,4	70,0	37	93	117
Totalt	64,5	81,1	87,4	445	1 811	1 656

Tabell B.6**Tidsbegränsat anställning efter inrikes och utrikes födda, kön och ålder, kvartal 1-3 år 2009. Procent av sysselsatta och 1000-tal***Employees with a temporary work by Swedish and foreign born, sex and age, quarter 1-3 year 2009. Percent of the employed and thousands*

Ålder	Kön	Procent av sysselsatta			1000-tal		
		Inrikes födda	Utrikes födda	Totalt	Inrikes födda	Utrikes födda	Totalt
16-24 år	Män	43,4	50,3	44,1	93	11	104
	Kvinnor	60,0	59,1	59,9	127	12	139
25-34 år	Män	13,3	19,4	14,3	55	15	71
	Kvinnor	19,7	26,4	20,8	72	19	91
35-54 år	Män	4,2	8,8	4,9	40	15	55
	Kvinnor	7,4	17,0	9,0	64	29	93
55-64 år	Män	4,2	6,5	4,4	16	3	20
	Kvinnor	5,3	5,7	5,4	19	3	22
16-64 år	Män	10,4	13,9	10,9	205	44	249
	Kvinnor	15,7	20,1	16,4	282	62	344
	Båda könen	12,9	17,0	13,5	487	107	593

Tabell B.7**Tidsbegränsat anställda efter kön och vistelsetid, kvartal 1-3 år 2009. 16–64 år. Procent av sysselsatta och 1000-tal***Employees with a temporary work by Swedish and foreign born, sex and time in Sweden, quarter 1-3 year 2009. Ages 16–64. Percent of the employed and thousands*

Vistelsetid	Procent av sysselsatta			1000-tal		
	Män	Kvinnor	Totalt	Män	Kvinnor	Totalt
Upp till 4 år	27,7	36,3	31,0	11	9	19
5 till 9 år	18,9	34,6	26,1	9	14	23
10 till 19 år	15,7	21,8	18,9	15	22	37
Mer än 20 år	7,2	12,3	9,8	10	18	28
Okänt				0	0	0
Inrikes födda	10,4	15,7	12,9	205	282	487
Totalt	10,9	16,4	13,5	249	344	593

Tabell B.8**Tidsbegränsat anställda efter inrikes och utrikes födda, vistelsetid och födelselandgrupp, kvartal 1-3 år 2009. 16–64 år. Procent av sysselsatta och 1000-tal***Employees with a temporary work by Swedish and foreign born, time in Sweden and group of country, quarter 1-3 year 2009. Ages 16–64. Percent of the employed and thousands*

Vistelsetid	Procent av sysselsatta				1000-tal			
	Norden	Europa exkl Norden	Utanför Europa	Tot	Norden	Europa exkl Norden	Utanför Europa	Tot
Upp till 4 år	18,6	25,2	38,5	31,0	1	7	12	19
5 till 9 år	13,4	25,9	29,1	26,1	1	8	13	23
10 till 19 år	11,9	17,1	21,6	18,9	2	16	19	37
Mer än 20 år	7,1	7,7	13,6	9,8	7	6	15	28
Inrikes födda				12,9				487
Tot	8,6	16,0	21,6	13,5	11	36	59	593

Tabell B.9**Heltidsarbetande efter inrikes och utrikes födda, kön och ålder, kvartal 1-3 år 2009. Procent av sysselsatta och 1000-tal***Fulltime employed by Swedish and foreign born, sex and age, quarter 1-3 year 2009. Percent of employed and thousands*

Ålder	Kön	Procent av sysselsatta			1000-tal		
		Inrikes födda	Utrikes födda	Totalt	Inrikes födda	Utrikes födda	Totalt
16-24 år	Män	68,0	57,7	67,1	145	13	158
	Kvinnor	42,7	43,0	42,7	90	8	98
25-34 år	Män	90,3	82,9	89,1	375	65	440
	Kvinnor	70,2	67,8	69,8	256	48	305
35-54 år	Män	94,0	90,4	93,5	891	151	1 042
	Kvinnor	69,3	68,2	69,1	596	115	711
55-64 år	Män	85,0	86,7	85,2	333	43	377
	Kvinnor	63,3	63,5	63,3	225	31	255
16-64 år	Män	88,6	85,7	88,2	1 745	272	2 017
	Kvinnor	65,1	65,8	65,2	1 167	202	1 370
	Båda könen	77,4	75,9	77,2	2 912	475	3 387

Tabell B.10

Heltidsarbetande efter inrikes och utrikes födda, vistelsetid och kön, kvartal 1-3 år 2009. 16–64 år. Procent av sysselsatta och 1000-tal
Fulltime employed by Swedish and foreign born, time in Sweden and sex, quarter 1-3 year 2009. Ages 16–64. Percent of employed and thousands

Vistelsetid	Procent av sysselsatta			1000-tal		
	Män	Kvinnor	Totalt	Män	Kvinnor	Totalt
Upp till 4 år	79,4	55,3	70,1	30	13	44
5 till 9 år	82,8	60,5	72,6	39	24	62
10 till 19 år	84,6	64,8	74,4	79	65	144
Mer än 20 år	89,2	69,6	79,3	124	100	224
Inrikes födda	88,6	65,1	77,4	1 745	1 167	2 912

Tabell B.11

Undersysselsatta efter inrikes och utrikes födda, kön och ålder, kvartal 1-3 år 2009. Procent av sysselsatta och 1000-tal
Underemployed by Swedish and foreign born, sex and age, quarter 1-3 year 2009. Percent of the employed and thousands

Ålder	Kön	Procent av sysselsatta			1000-tal		
		Inrikes födda	Utrikes födda	Totalt	Inrikes födda	Utrikes födda	Totalt
16-24 år	Män	16,5	18,4	16,7	35	4	40
	Kvinnor	21,4	21,6	21,4	45	4	50
25-34 år	Män	6,2	11,3	7,0	26	9	35
	Kvinnor	8,7	13,6	9,5	32	10	42
35-54 år	Män	2,7	7,1	3,3	25	12	37
	Kvinnor	5,8	10,5	6,6	50	18	68
55-64 år	Män	2,0	3,5	2,2	8	2	10
	Kvinnor	4,0	5,0	4,1	14	2	17
16-64 år	Män	4,8	8,4	5,3	94	27	121
	Kvinnor	7,9	11,1	8,4	142	34	176
	Båda könen	6,3	9,7	6,8	236	61	297

Tabell B.12

Undersysselsatta efter inrikes och utrikes födda, kön och vistelsetid, kvartal 1-3 år 2009. 16–64 år. Procent av sysselsatta och 1000-tal
Underemployed by Swedish and foreign born, sex and time in Sweden, quarter 1-3 2009. Ages 16–64. Percent of the employed and thousands

Vistelsetid	Procent av sysselsatta			1000-tal		
	Män	Kvinnor	Totalt	Män	Kvinnor	Totalt
Upp till 4 år	14,6	17,8	15,8	6	4	10
5 till 9 år	12,0	17,1	14,3	6	7	12
10 till 19 år	8,8	13,6	11,3	8	14	22
Mer än 20 år	5,1	6,6	5,9	7	9	17
Inrikes födda	4,8	7,9	6,3	94	142	236

Tabell B.13

Frånvarande efter inrikes och utrikes födda, kön och ålder, kvartal 1-3 år 2009. Procent av sysselsatta och 1000-tal
Absence from work by Swedish and foreign born, sex and age, quarter 1-3 2009. Percent of employed and thousands

Ålder	Kön	Procent av sysselsatta			1000-tal		
		Inrikes födda	Utrikes födda	Totalt	Inrikes födda	Utrikes födda	Totalt
16-24 år	Män	10,9	10,0	10,8	23	2	25
	Kvinnor	12,7	14,0	12,8	27	3	30
25-34 år	Män	15,2	14,6	15,1	63	12	75
	Kvinnor	25,9	21,3	25,2	95	15	110
35-54 år	Män	15,3	14,3	15,2	145	24	169
	Kvinnor	18,4	19,1	18,6	159	32	191
55-64 år	Män	16,4	18,9	16,7	64	10	74
	Kvinnor	17,6	19,9	17,8	62	10	72
16-64 år	Män	15,0	14,8	15,0	296	47	343
	Kvinnor	19,1	19,4	19,1	343	60	403
	Båda könen	17,0	17,1	17,0	639	107	746

Tabell B.14

Frånvaroorsak efter inrikes och utrikes födda män och kvinnor, kvartal 1-3 år 2009. 16–64 år. Procent av sysselsatta och 1000-tal
Absence from work by reason for Swedish and foreign born men and women, quarter 1-3 year 2009. Ages 16–64. Percent of employed and thousands

		Sjuk	Semester	Föräldra ledighet	övriga skäl1)
<i>Procent av sysselsatta</i>					
Kvinnor	Inrikes födda	2,7	10,2	4,1	2,0
	Utrikes födda	3,5	10,4	3,6	1,9
Män	Inrikes födda	1,7	10,1	1,1	2,2
	Utrikes födda	2,3	9,4	0,9	2,3
<i>1000-tal</i>					
Kvinnor	Inrikes födda	49	184	74	36
	Utrikes födda	11	32	11	6
Män	Inrikes födda	33	198	22	43
	Utrikes födda	7	30	3	7

1) Exempelvis värnplikt/repövning eller ledig för studier

Tabell B.15

Arbetslösa efter inrikes och utrikes födda, kön och ålder, kvartal 1-3 år 2009. Procent av arbetskraften och 1000-tal
Unemployed by Swedish and foreign born, sex and age, quarter 1-3 year 2009. Percent of labour force and thousands

Ålder	Kön	Procent av sysselsatta			1000-tal		
		Inrikes födda	Utrikes födda	Totalt	Inrikes födda	Utrikes födda	Totalt
16-24 år	Män	25,0	36,5	26,2	71	13	84
	Kvinnor	23,1	31,7	23,9	64	9	73
25-34 år	Män	6,8	16,9	8,5	30	16	46
	Kvinnor	6,0	15,4	7,7	23	13	36
35-54 år	Män	3,6	13,7	5,3	36	27	62
	Kvinnor	3,4	12,6	5,1	31	24	55
55-64 år	Män	5,2	10,3	5,8	21	6	27
	Kvinnor	4,1	7,7	4,5	15	4	19
16-64 år	Män	7,4	16,1	8,7	158	61	220
	Kvinnor	6,9	14,1	8,0	133	51	184
	Båda könen	7,2	15,1	8,4	291	112	403

Tabell B.16**Arbetslösa efter inrikes och utrikes födda, vistelsetid och kön, kvartal 1-3 år 2009. 16–64 år. Procent av arbetskraften och 1000-tal***Unemployed by Swedish and foreign born, time in Sweden, sex and age, quarter 1-3 year 2009. Ages 16–64. Percent of labour force and thousands*

	Procent av befolkningen			1000-tal		
	Män	Kvinnor	Totalt	Män	Kvinnor	Totalt
Upp till 4 år	23,6	27,2	25,0	12	9	21
5 till 9 år	20,0	22,8	21,3	12	12	23
10 till 19 år	19,4	15,1	17,2	22	18	40
Mer än 20 år	9,3	7,8	8,6	14	12	26
Okänt	0	0	0	1	0	1
Inrikes födda	7,4	6,9	7,2	158	133	291
Totalt	8,7	8,0	8,4	220	184	403

Tabell B.17**Arbetslösa efter födelseland och utbildningsnivå, kvartal 1-3 år 2009. 25–64 år. Procent av arbetskraften***Unemployed by country of birth and education level, quarter 1-3 year 2009. Ages 25–64. Percent of labour force*

	Förgymnasial utb	Gymnasial utb	Eftergymnasial utb	Totalt
Sverige	6,7	5,1	3,2	4,5
Norden	6,1	7,1	3,9	5,6
Europa exkl Norden	17,6	12,7	7,5	11,3
Utanför Europa	28,6	17,0	15,0	18,1
Totalt	9,8	6,2	4,4	5,9

Tabell B.18**Arbetslösa efter födelseland och utbildningsnivå, kvartal 1-3 år 2009. 25–64 år. 1000-tal***Unemployed by country of birth and education level, quarter 1-3 year 2009. Ages 25–64. Thousands*

	Förgymnasial utb	Gymnasial utb	Eftergymn- asial utb	Uppgift saknas	Totalt
Sverige	26	84	46	0	156
Norden	2	4	2	0	7
Europa exkl Norden	6	12	7	1	27
Utanför Europa	15	19	21	1	56
Totalt	48	120	76	2	246

Tabell B.19**Utanför arbetskraften efter inrikes och utrikes födda, kön och ålder, kvartal 1-3 år 2009. Procent av befolkningen och 1000-tal***Persons not in the labour force by Swedish and foreign born, sex and age, quarter 1-3 year 2009. Percent of population and thousands*

Ålder	Kön	Procent av befolkningen			1000-tal		
		Inrikes födda	Utrikes födda	Totalt	Inrikes födda	Utrikes födda	Totalt
16-24 år	Män	43,8	42,0	43,6	222	25	248
	Kvinnor	42,5	51,7	43,5	204	31	235
25-34 år	Män	7,2	10,1	7,7	34	11	45
	Kvinnor	11,9	28,9	15,5	53	34	87
35-54 år	Män	5,3	13,9	6,9	55	31	87
	Kvinnor	8,3	23,2	11,4	81	58	140
55-64 år	Män	20,9	32,7	22,5	109	27	136
	Kvinnor	27,2	45,0	30,0	139	43	181
16-64 år	Män	16,5	19,9	17,1	422	95	516
	Kvinnor	19,8	31,7	21,9	476	167	643
	Båda könen	18,1	26,1	19,5	897	261	1 159

Tabell B.20**Utanför arbetskraften efter födelselandsgrupp och utbildningsnivå, kvartal 1-3 år 2009. 25–64 år. Procent av befolkningen***Persons not in the labour force by country of birth and education level, quarter 1-3 year 2009. Ages 25–64. Percent of population*

	Förgymnasial utb	Gymnasial utb	Eftergymnasial utb	Totalt
Sverige	24,5	12,1	7,3	11,9
Norden	36,5	24,4	12,2	23,4
Europa exkl Norden	39,2	21,7	11,2	21,6
Utanför Europa	40,7	20,0	17,7	24,5
Totalt	28,5	13,5	8,6	13,9

Tabell B.21**Utanför arbetskraften efter födelselandsgrupp och utbildningsnivå, kvartal 1-3 år 2009. 25–64 år. 1000-tal***Persons not in the labour force by country of birth and education level, quarter 1-3 year 2009. Ages 25–64. Thousands*

	Förgymnasial utb	Gymnasial utb	Eftergymn- asial utb	Uppgift saknas	Totalt
Sverige	123	229	114	5	471
Norden	14	18	6	1	39
Europa exkl Norden	23	27	13	3	66
Utanför Europa	36	28	30	6	100
Totalt	197	302	163	14	676

Tabell B.22**Befolkningen uppdelad på sysselsatta, arbetslösa samt utanför arbetskraften efter orsak, kvartal 1-3 år 2009. 16–64 år. Procent och 1000-tal***Population divided to employed, unemployed and not in the labour force by reason, quarter 1-3 year 2009. Ages 16–64. Percent and thousands*

	Sysselsatta	Arbetslösa	Studerar (heltid)	Långvarigt sjuk	övriga skäl 1)
<i>Procent av befolkningen</i>					
Inrikes födda,	76,0	5,9	7,4	5,6	5,1
Utrikes födda,	62,7	11,2	6,6	11,3	8,2
<i>1000-tal</i>					
Inrikes födda,	3 767	291	366	280	252
Utrikes födda,	628	112	66	114	82

1). Inkl. Pension

Tabell B.23**Totalt outnyttjat arbetskraftsutbud för inrikes och utrikes födda män och kvinnor, kvartal 1-3 år 2009. 16–64 år. Miljoner timmar i veckan***Total labour force not utilized for Swedish and foreign born men and women, quarter 1-3 year 2009. Ages 16–64. Million hours a week*

		Inrikes födda	Utrikes födda	Totalt
Arbetslösa	Män	5,8	2,3	8,1
	Kvinnor	4,4	1,8	6,2
Under- sysselsatta	Män	1,2	0,4	1,6
	Kvinnor	1,8	0,5	2,2
Latent arbets- sökande	Män	1,1	0,3	1,4
	Kvinnor	0,9	0,5	1,3
Totalt	Män	8,1	3,1	11,1
	Kvinnor	7,0	2,7	9,7
	Båda könen	15,1	5,8	20,8

In English

Summary

The purpose of the report is to describe the situation of foreign-born persons on the labour market. This has been done by following employment among foreign-born persons who immigrated to Sweden in 1997, 2000 and 2003. In addition, a description is presented of the situation of foreign-born persons on the labour market in 2009.

Chapter two describes the trends of the proportion of employed persons among persons who immigrated to Sweden in 1997, 2000 and 2003 with the help of the register-based employment statistics. The results are presented based on country of birth, reason for immigrating and level of education. The proportion of employed persons increases consistently with the amount of time in Sweden. After ten years in Sweden, nearly 70 percent of the men and roughly 60 percent of the women are employed. However, employment varies for different groups of foreign-born persons. Persons who have received asylum are employed to a lesser degree. The difference in employment is especially great during the first few years in the country. Two years after immigration, about 20 percent of those who immigrated to Sweden for asylum are employed. Employment is particularly low among persons who received asylum and only have a pre-upper secondary school education. A breakdown of the countries of birth also reveals differences. Employment is lowest among persons born in Iraq, Iran and Somalia, but the differences drop somewhat in relation to the amount of time in Sweden.

Re-emigration varies with the reason for immigration. Among persons who received asylum, about 90 percent still live in the country after 10 years. Among labour force immigrants, this applies to less than half the group.

In chapter three we present the labour market situation based on the Labour Force Surveys during the first three quarters of 2009. Foreign-born persons as a group differ from Swedish-born persons with regard to several variables in the Labour Force Surveys. Foreign-born persons have a lower employment rate and a much higher unemployment rate than Swedish-born persons. Persons

born outside of Europe and have only been in Sweden for a short time have the lowest employment rate. When comparing the first three quarters of 2009 with the same period in 2008, we see that foreign-born persons so far are not harder hit by the ongoing economic downturn. It is mostly the number of employed Swedish-born men that has decreased. Foreign-born persons are temporarily employed to a greater degree than Swedish-born persons. This is also very clear for those who have been in Sweden for a short time, and especially for persons born outside of Europe. The proportion of those outside of the labour force is significantly higher among foreign-born persons and among foreign-born women in particular. A larger percentage of foreign-born persons in the population are not in the labour force due to long-term illness. Foreign-born persons are also over-represented concerning non utilized labour supply.

A note of thanks

We would like to express appreciation to our survey respondents – the people, enterprises, government authorities and other institutions of Sweden – with whose cooperation Statistics Sweden is able to provide reliable and timely statistical information meeting the current needs of our modern society.

List of tables

Number of persons 20-55 years that immigrated the years 1997, 2000 and 2003 by the 10 largest birth countries. Men and women	23
Number of persons 20-55 years old that immigrated the years 1997, 2000 and 2003 by reason for immigration. Men and women	25
Number of persons 20-55 years old nor employed or students the years 1998 and 2007 the cohort 1997	51
Foreign born aged 16–64 by country of birth, quarter 1-3 year 2009. Number, percent.....	59
Foreign born aged 16-64 by country of birth and time in Sweden, quarter 1-3 year 2009. Percent, number	59
Foreign born aged 16–64 by country of birth and education level, quarter 1-3 year 2009. Percent, number.....	60
Foreign born by country of birth and age, quarter 1-3 year 2009. Percent, number.....	61
The difference of the number of employed between quarter 1-3 year 2008 and 2009 by Swedish and foreign born, sex and age. Thousands	62
Employed by branch of industry, Swedish and foreign born, quarter 1-3 year 2009. Ages 16–64. Number, percent.....	63
The difference of the number unemployed between quarter 1-3 year 2008 and 2009 by Swedish and foreign born, sex and age. Thousands	76
Unemployed and long time unemployed by Swedish and foreign born and age, quarter 1-3 year 2009. Thousands, percent.....	81
The difference of the number not in the labour force between quarter 1-3 year 2008 and 2009 by Swedish and foreign born, sex and age. Thousands	82
Persons aged 20-55 years who immigrated the years 1997, 2000 and 2003 by age and sex. Numbers	103
Immigrants the year 1997 by country of birth and ground for settlement. Numbers	105
Immigrants the year 2000 by country of birth and reason for settlement. Numbers	106
Immigrants the year 2003 by country of birth and reason for settlement. Numbers	107

Employed at some year, never employed and emigrated in the cohort of 1997 by reason for settlement and year since immigrating. Numbers and percent.....	108
Employed and the population in the cohorts of 1997, 2000 and 2003 by sex and year since immigrating. In numbers and shares	110
Employed and the population in the cohort of 1997 by reason for settlement and year since immigration. Number and percent.....	111
Employed and the population in the cohort of 2000 by reason for settlement and year since immigration. Number and percent.....	112
Employed and the population in the cohort of 2003 by reason for settlement and year since immigration. Numbers and percent.....	113
Employed and the population the cohort of 1997 by the ten most common countries of birth and year after immigration. Numbers and percent.....	114
Employed and the population in the cohort of 2000 by the ten most common countries of birth and year after immigration. Numbers and percent.....	117
Employed and the population in the cohort of 2003 by the ten most common countries of birth and year after immigration. Numbers and percent.....	119
Employed and the population in the cohorts of 1997, 2000 and 2003 by education and year since immigration. Numbers and percent.....	121
Employed and the population in the cohort of 1997 by education reason for settlement and year since immigration. Numbers and percent.....	124
Employed and the population in the cohort of 2000 by education, reason for settlement and year since immigration. Numbers and percent.....	127
Employed and the population in the cohort of 2003 by education, reason for settlement and year since immigration. Numbers and percent.....	130
Main income amongst unemployed in the cohort of 2003 by ground for settlement and year after immigration. Percent	133
Employed by Swedish and foreign born by sex and age, quarter 1-3 year 2009. Percent and thousands	135

Employed by Swedish and foreign born, sex and time in Sweden, quarter 1-3 year 2009. Percent and thousands	135
Employment rate for Swedish and foreign born by time in Sweden and group of country, quarter 1-3 year 2009. Ages 16–64	136
Employed by Swedish and foreign born, time in Sweden and group of country, quarter 1-3 year 2009. Ages 16–64. Thousands	136
Employed by Swedish and foreign born, education level and group of country, quarter 1-3 year 2009. Ages 25–64. Percent and thousands.....	136
Employees with a temporary work by Swedish and foreign born, sex and age, quarter 1-3 year 2009. Percent of the employed and thousands	137
Employees with a temporary work by Swedish and foreign born, sex and time in Sweden, quarter 1-3 year 2009. Ages 16–64. Percent of the employed and thousands.....	137
Employees with a temporary work by Swedish and foreign born, time in Sweden and group of country, quarter 1-3 year 2009. Ages 16–64. Percent of the employed and thousands.....	138
Fulltime employed by Swedish and foreign born, sex and age, quarter 1-3 year 2009. Percent of employed and thousands	138
Fulltime employed by Swedish and foreign born, time in Sweden and sex, quarter 1-3 year 2009. Ages 16–64. Percent of employed and thousands	139
Underemployed by Swedish and foreign born, sex and age, quarter 1-3 year 2009. Percent of the employed and thousands	139
Underemployed by Swedish and foreign born, sex and time in Sweden, quarter 1-3 2009. Ages 16–64. Percent of the employed and thousands	140
Absence from work by Swedish and foreign born, sex and age, quarter 1-3 2009. Percent of employed and thousands	140
Absence from work by reason for Swedish and foreign born men and women, quarter 1-3 year 2009. Ages 16–64. Percent of employed and thousands	141
Unemployed by Swedish and foreign born, sex and age, quarter 1-3 year 2009. Percent of labour force and thousands	141

Unemployed by Swedish and foreign born, time in Sweden, sex and age, quarter 1-3 year 2009. Ages 16–64. Percent of labour force and thousands	142
Unemployed by country of birth and education level, quarter 1-3 year 2009. Ages 25–64. Percent of labour force.....	142
Unemployed by country of birth and education level, quarter 1-3 year 2009. Ages 25–64. Thousands.....	142
Persons not in the labour force by Swedish and foreign born, sex and age, quarter 1-3 year 2009. Percent of population and thousands	143
Persons not in the labour force by country of birth and education level, quarter 1-3 year 2009. Ages 25 –64. Percent of population	143
Persons not in the labour force by country of birth and education level, quarter 1-3 year 2009. Ages 25–64. Thousands	144
Population divided to employed, unemployed and not in the labour force by reason, quarter 1-3 year 2009. Ages 16–64. Percent and thousands	144
Total labour force not utilized for Swedish and foreign born men and women, quarter 1-3 year 2009. Ages 16–64. Million hours a week.....	145

List of graphs

Age distribution among foreign born persons that immigrated to Sweden the years 1997, 2000 and 2003. Men and women	21
Share of ever employed, share of never employed and share of emigrated or dead each year since immigration by reason for settlement, the cohort 1997.....	31
Employment rate by year since immigration, the cohorts 1997, 2000 and 2003. Men and Women	33
Employment rate each year since immigration by reason for settlement, the cohorts 1997, 2000 and 2003.....	36
Employment rate each year since immigration by educational level the cohorts 1997, 2000 and 2003.....	39
Employment rate each year since immigration by educational level and reason for settlement the cohort 1997	41
Employment rate each year since immigration by educational level and reason for settlement the cohort 2000.....	42

Employment rate each year since immigration by educational level and reason for settlement the cohort 2003	43
Employment rate each year since immigration by country of birth the cohorts 1997, 2000 and 2003	45
Main income source among non employed persons that immigrated to Sweden in 1997 by reason for settlement and time in Sweden. Percent	50
Employment rate aged 20-64 for Swedish and foreign born men and women, 1987–2007	56
Figure 3.1.2 Unemployed, age 20-64, for Swedish and foreign born men and women, 1987–2007. Percent of the labour force	56
Employment rate for Swedish and foreign born by sex and age, quarter 1-3 year 2009	64
Employment rate for Swedish and foreign born by time in Sweden and sex, quarter 1-3 year 2009. Ages 16–64	65
Employment rate for foreign born by time in Sweden and group of country, quarter 1-3 year 2009. Ages 16–64	66
Employment rate for Swedish and foreign born by education level and group of country, quarter 1-3 year 2009. Ages 25–64	67
Employees with a temporary work by Swedish and foreign born, sex and time in Sweden, quarter 1-3 year 2009. Ages 16–64. Percent of the employed	69
Employees with a temporary work by time in Sweden and country of birth, quarter 1-3 year 2009. Ages 16–64. Percent of the employed	70
Usual hours worked per week for Swedish and foreign born men and women, quarter 1-3 year 2009. Ages 16–64. Percent of employed	70
Fulltime employed by Swedish and foreign, sex and age, quarter 1-3 year 2009. Percent of employed	71
Fulltime employed by Swedish and foreign born, time in Sweden and sex, quarter 1-3 year 2009. Ages 16-64. Percent of employed	72
Underemployed by Swedish and foreign born, sex and age, quarter 1-3 year 2009. Percent of the employed	73
Underemployed by Swedish and foreign born, sex and time in Sweden, quarter 1-3 year 2009. Ages 16–64. Percent of the employed	73
Absence from work by Swedish and foreign born, sex and age, quarter 1-3 2009. Percent of employed	74
Absence from work by reason for Swedish and foreign born men and women, quarter 1-3 year 2009. Ages 16–64. Percent of employed	75

Unemployed by Swedish and foreign born, sex and age, quarter 1-3 year 2009. Percent of labour force	77
Unemployed by Swedish and foreign born, time in Sweden and sex, quarter 1-3 year 2009. Ages 16–64. Percent of labour force.....	78
Unemployed by country of birth and education level, quarter 1-3 year 2009. Ages 25–64. Percent of labour force.....	79
Average weeks in unemployment by Swedish and foreign born and age, quarter 1-3 year 2009.....	80
Persons not in the labour force by Swedish and foreign born, sex and age, quarter 1-3 year 2009. Percent of population	83
Persons not in the labour force by country of birth and education level, quarter 1-3 year 2009. Ages 25–64. Percent of population	84
Population divided to employed, unemployed and not in the labour force by reason, quarter 1–3 year 2009. Percent.....	85
Total labour force not utilized for Swedish and foreign born men and women, quarter 1-3 year 2009. Million hours a week.....	86

List of terms

Annat	Other
Anställda	Employee
Arbetslösa	Unemployed
Arbete	Labour/work
Arbetstimmar	Hours worked
Arbetare	Workers
Arbetskraftsinvandrare	Labour market immigrants
Asyl	Asylum
Båda könen	Both sexes
Danmark	Denmark
Deltid	Part time
Eftergymnasial	Post secondary school
Ej i arbetskraften	Not in the labour force
Familjeband	Family ties
Fast anställd	Permanently employed
Forna Jugsolavien	Former republic of Yugoslavia
Frånvarande från arbetet	Persons absent from work
Födelseland	Country of birth
Företagare	Employers, self-employed
Förgymnasial	Compulsary school
Försörjningsstöd	Social assistance
Förtidspension	Early retirement
Föräldrapenning	Parental leave
Grund för bosättning	Reason for settlement
Gymnasial	Upper secondary school
Heltid	Full time
I arbete	At work
I arbetskraften	In the labour force
Ingen inkomst	No income
Irak	Iraq
Kina	China
Kvinnor	Women
Latent arbetssökande	Potentially looking for a job
Löneinkomst	Earned income
Medelarbetstid	Average hours worked
Mer än vanligt	More than usual
Män	Men
Norge	Norway
Näringsgren	Branch of industry
Osäkerhetstal	Measure of uncertainty

Outnyttjat arbetskraftsutbud	Labour supply not utilized
Relativt arbetslöshetstal	Unemployment rate
Relativt frånvarotal	Absence ratio
Riksområde	NUTS 2
Ryssland	Russia
Saknas	Missing
Sektortillhörighet	Sector of employment
Studerande	Students
Studier	Studies
Sysselsatta	Employed
Sysselsättningsgrad	Employment rate
Säsongrensade o utjämnade värden	Seasonally adj.and smoothed figures
Storbritannien	Great Britain
Tidigare arbetskraftstillhörighet	Previous labour force status
Tidsbegränsat anställd	Temporarily employed
Tjänstemän	Salaried employees
Totalt	Total
Tyskland	Germany
Undersysselsatta	Underemployed
Ursprungliga värden	Original figures
Utrikes född	Foreign born
Yrke	Occupation
Ålder	Age
År efter invandring	Year after immigration
Övertid/mertid	Overtime
Övrig inkomst	Other income

Integration

– utrikes födda på arbetsmarknaden

Detta är den andra rapporten som ges ut i serien *Integration*. Syftet med rapporten är att beskriva utrikes föddas situation på arbetsmarknaden.

Dels genom att följa utvecklingen av andelen sysselsatta bland personer som invandrade till Sverige åren 1997, 2000 och 2003. Här används totalräknad statistik som gör det möjligt att följa olika grupper av utrikes födda på en detaljerad nivå, för att få en tydligare bild över hur stor andel som blir sysselsatta varje år och hur sysselsättningen påverkas av bland annat utbildningsnivån.

Dels görs en detaljerad beskrivning av utrikes föddas situation på arbetsmarknaden under de tre första kvartalen år 2009. Här används uppgifter från Arbetskraftsundersökningarna för att på så vis få den mest aktuella bilden av situationen 2009. Då förutsättningarna att bli sysselsatta skiljer sig mellan olika grupper av utrikes födda delas resultaten upp på bland annat födelseland och bosättningsstid i Sverige.

ISBN 978-91-618-1505-0 (print)

All officiell statistik finns på: **www.scb.se**

Kundservice: tfn 08-506 948 01

All official statistics can be found at: **www.scb.se**

Customer service, phone +46 8 506 948 01