

Partisympti-undersökningen november 2018

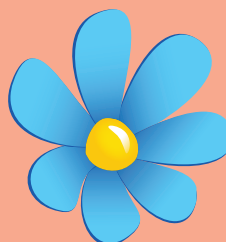
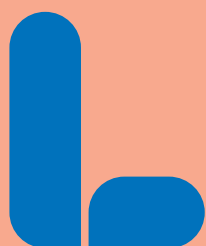
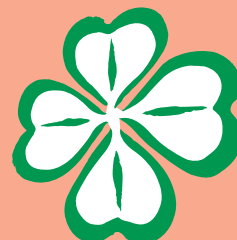

Partisymptiundersökningen november 2018

Producent SCB Avdelningen för befolknings- och
välfärdsstatistik
Box 24300, 104 51 Stockholm
010-479 40 00

Förfrågningar Regina Vilkenas
010-479 41 18
Regina.vilkenas@scb.se

Johan Eklund
010-479 45 38
Johan.eklund@scb.se

Det är tillåtet att kopiera och på annat sätt mångfaldiga innehållet.
Om du citerar, var god uppge källan på följande sätt:
Källa: SCB, Partisymptiundersökningen november 2018

The Party Preference Survey November 2018

Producer Statistics Sweden, Population and
Welfare Department
Box 24300, 104 51 Stockholm, Sweden
010-479 40 00

Enquiries Regina Vilkenas
010-479 41 18
Regina.vilkenas@scb.se

Johan Eklund
010-479 45 38
Johan.eklund@scb.se

It is permitted to copy and reproduce the contents in this publication.
When quoting, please state the source as follows:
Source: Statistics Sweden, The Party Preference Survey November 2018

ISSN: 1654-3246 (Online)
[URN:NBN:SE:SCB-2018-ME60BR1802_pdf](https://nbn-resolving.org/urn:nbn:SE:SCB-2018-ME60BR1802_pdf)

Denna publikation finns enbart i elektronisk form på www.scb.se
This publication is only available in electronic form on www.scb.se

Innehåll

Partisynpatiuundersökningen november 2018	3
Riksdagsval i november 2018	3
Partierna i november 2018	4
Centerpartiet	4
Liberalerna.....	4
Moderaterna	4
Kristdemokraterna	4
Socialdemokraterna.....	4
Vänsterpartiet.....	4
Miljöpartiet.....	4
Sverigedemokraterna.....	5
"Övriga partier"	5
Nettoflöden	5
Partisynpatier i november 2018.....	6
Centerpartiet	6
Liberalerna.....	7
Moderaterna.....	7
Kristdemokraterna	7
Socialdemokraterna.....	7
Vänsterpartiet.....	7
Miljöpartiet.....	8
Sverigedemokraterna.....	8
Fakta om statistiken.....	9
Detta omfattar statistiken.....	9
Definitioner och förklaringar	10
Bilaga 1. Partisynpatier i befolkningsgrupper maj 2018 – november 2018.....	11
Definitioner och förklaringar	11
Partisynpati	11
Partiförkortningar.....	11
Jämförelser med tidigare PSU.....	12
Publicering.....	12
Bra att veta.....	12
Tabeller	13

Partisynpatiundersökningen november 2018

Riksdagsval i november 2018

Partisynpatiundersökningen visar valresultatet om det skulle vara riksdagsval i november 2018, samt de förändringar som har skett sedan riksdagsvalet 2018.

Vid ett val i november 2018 skulle rösterna fördela sig på följande sätt.

Socialdemokraterna:	30,5 ± 0,8 procent
Moderaterna:	19,2 ± 0,7 procent
Sverigedemokraterna:	18,3 ± 0,6 procent
Centerpartiet:	8,6 ± 0,4 procent
Vänsterpartiet:	8,4 ± 0,5 procent
Kristdemokraterna:	5,4 ± 0,3 procent
Liberalerna:	4,3 ± 0,4 procent
Miljöpartiet:	4,0 ± 0,3 procent
Övriga partier:	1,2 ± 0,3 procent

Andelen osäkra väljare är cirka 9 procent.

De rödgröna partierna (Socialdemokraterna, Vänsterpartiet och Miljöpartiet) skulle tillsammans få 42,9 ± 0,8 procent av rösterna.

Allianspartierna (Moderaterna, Centerpartiet, Kristdemokraterna och Liberalerna) skulle tillsammans få 37,5 ± 0,8 procent av rösterna.

Tablå 1

Skattning av valresultatet "om det varit val idag". November 2018

Estimates of election results "if an election had been held today". November 2018

Parti	Skattning november 2018		Valet 2018	Förändring sedan valet 2018
	Procent	Osäkerhetsmarginal		
C	8,6	±0,4	8,6	0,0
L	4,3	±0,4	5,5	-1,2*
M	19,2	±0,7	19,8	-0,6
KD	5,4	±0,3	6,3	-0,9*
S	30,5	±0,8	28,3	2,2*
V	8,4	±0,5	8,0	0,4
MP	4,0	±0,3	4,4	-0,4*
SD	18,3	±0,6	17,5	0,8*
Övr	1,2	±0,3	1,5	-0,3*

* Förändringen är statistiskt säkerställd (signifikant).

Partierna i november 2018

Centerpartiet

Vid ett val i november 2018 skulle Centerpartiet få $8,6 \pm 0,4$ procent av rösterna. Det är ingen statistiskt säkerställd förändring jämfört med riksdagsvalet 2018.

För Centerpartiet noteras inga statistiskt säkerställda nettoflöden från riksdagsvalet till november 2018.

Liberalerna

Liberalerna skulle få $4,3 \pm 0,4$ procent av rösterna vid ett val i november 2018. Jämfört med riksdagsvalet 2018 är det en statistiskt säkerställd minskning.

Jämfört med riksdagsvalet 2018 noteras statistiskt säkerställda nettoförluster på cirka 0,5 procent till Moderaterna och cirka 0,2 procent till Socialdemokraterna.

Moderaterna

Om det varit val i november 2018 skulle Moderaterna få $19,2 \pm 0,7$ procent av rösterna. Det är ingen statistiskt säkerställd förändring jämfört med riksdagsvalet 2018.

I förhållande till riksdagsvalet 2018 har Moderaterna en statistiskt säkerställd nettovinst på cirka 0,5 procent från Liberalerna. Samtidigt har de en statistiskt säkerställd nettoförlust på cirka 1,0 procent till Sverigedemokraterna..

Kristdemokraterna

Kristdemokraterna skulle få $5,4 \pm 0,3$ procent av rösterna vid ett val i november 2018. I förhållande till riksdagsvalet 2018 är det en statistiskt säkerställd minskning.

Jämfört med riksdagsvalet 2018 noteras en statistiskt säkerställd nettoförlust på cirka 0,3 procent till Sverigedemokraterna.

Socialdemokraterna

Socialdemokraterna skulle få $30,5 \pm 0,8$ procent av rösterna vid ett val i november 2018. Det är en statistiskt säkerställd ökning jämfört med riksdagsvalet 2018.

I förhållande till riksdagsvalet 2018 noteras statistiskt säkerställda nettovinster på cirka 0,8 procent från Vänsterpartiet och cirka 0,2 procent från Liberalerna.

Vänsterpartiet

Vid ett val i november 2018 skulle Vänsterpartiet få $8,4 \pm 0,5$ procent av rösterna. Jämfört med riksdagsvalet 2018 är det ingen en statistiskt säkerställd förändring.

Vänsterpartiet har i förhållande till riksdagsvalet 2018 statistiskt säkerställda nettovinster på cirka 0,3 procent från Miljöpartiet och cirka 0,2 procent från "övriga partier". Samtidigt har de en statistiskt säkerställd nettoförlust på cirka 0,8 procent till Socialdemokraterna.

Miljöpartiet

Om det varit val i november 2018 skulle Miljöpartiet få $4,0 \pm 0,3$ procent av rösterna. Det är en statistiskt säkerställd minskning jämfört med riksdagsvalet 2018.

I förhållande till riksdagsvalet 2018 har Miljöpartiet en statistiskt säkerställd nettoförlust på cirka 0,3 procent till Vänsterpartiet. I förhållande till riksdagsvalet 2014 har Miljöpartiet statistiskt säkerställda nettoförluster på cirka 0,9 procent till

Socialdemokraterna, cirka 0,7 procent till Centerpartiet, cirka 0,6 procent till Vänsterpartiet och cirka 0,2 procent till Sverigedemokraterna.

Sverigedemokraterna

Sverigedemokraterna skulle få $18,3 \pm 0,6$ procent av rösterna vid ett val i november 2018. Det är en statistiskt säkerställd ökning jämfört med riksdagsvalet 2018.

Jämfört med riksdagsvalet 2018 noteras statistiskt säkerställda nettovinster på cirka 1,0 procent från Moderaterna och cirka 0,3 procent från Kristdemokraterna.

"Övriga partier"

Gruppen "övriga partier" skulle få $1,2 \pm 0,3$ procent av rösterna vid val i november 2018. Jämfört med riksdagsvalet 2018 är det en statistiskt säkerställd minskning.

I förhållande till riksdagsvalet 2018 noteras en statistiskt säkerställd nettoförlust på cirka 0,2 procent till Vänsterpartiet.

Nettoflöden

Figur 1

Nettoflöden från riksdagsvalet 2018 till november 2018. Procent av väljarkåren

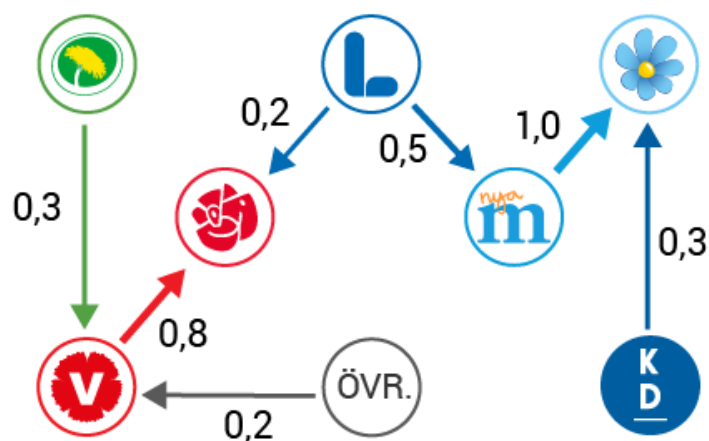

* I figur 1 åskådliggörs statistiskt säkerställda nettoflöden i väljarkåren från riksdagsvalet 2018 till november 2018 för de olika partierna. Siffrorna anger signifikanta nettoförluster respektive nettovinster i procent. Flödena baseras på samtliga som både lämnat uppgift om valt parti i riksdagsvalet 2018 och vilket parti man skulle rösta på vid val i november 2018. Flödena kan inte användas för att beräkna totalförändringarna i partiernas väljarandelar från valet 2018, bland annat eftersom det också förekommer flöden mellan partier och "vet ej"-gruppen. (Ovägda underlag återfinns i tabell 21 i tabellpublikationen.)

Partisynpatier i november 2018

Partisynpatiundersökningen visar även i vilka demografiska grupper de olika partierna har sitt starkaste stöd. Det mått som då studeras är partisynpati, inte vilket parti man skulle rösta på i ett riksdagsval. Skillnaden mellan måtten är:

- Val idag-skattningen avser resultatet vid ett riksdagsval i november. Resultaten viktas efter hur man röstade i föregående riksdagsval samt efter om man uppger att man skulle rösta eller inte.
- Partisynpati avser inte någon specifik nivå i politiken och ingen hänsyn tas till om man skulle rösta eller inte. Resultaten viktas efter region, kön, ålder, utbildningsnivå och inrikes/utrikes född.

Eftersom val idag-skattningen och partisynpati-skattningen viktas på olika sätt ska jämförelser göras med försiktighet.

Nedan visas fördelningen av partisynpatier i väljarkåren för kvinnor respektive män.

Figur 2

Skattning av partisynpatier, kvinnor och män. November 2018

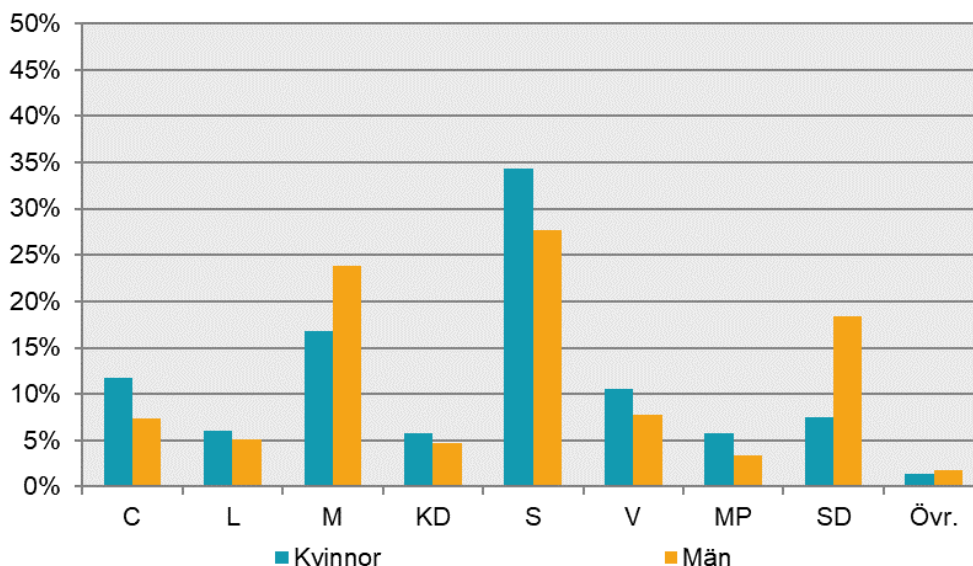

Partisynpati redovisas för ett flertal olika grupper i den röstberättigade befolkningen. Här kommenteras respektive partis sympatisörer avseende kön, ålder, födelseland och utbildningsnivå.

I tabellbilagan finns resultat efter region, utländsk/svensk bakgrund, civilstånd, barn, inkomst, boendeform, sysselsättning, socioekonomisk grupp, sektor samt facktillhörighet.

Centerpartiet

Det är $9,6 \pm 0,9$ procent av de röstberättigade som i november 2018 uppger att Centerpartiet är det parti som de står närmast, eller sympatiserar med. Detta är ingen statistiskt säkerställd förändring jämfört med maj 2018.

Stödet för Centerpartiet är större bland kvinnor än bland män. Stödet är även större bland dem som är 49 år och yngre jämfört med dem som är 50 år och äldre. Partiet har en större andel sympatisörer bland personer födda i Sverige än bland utrikes födda. Stödet för Centerpartiet är större bland personer med eftergymnasial utbildning jämfört med dem med förgymnasial och gymnasial utbildning.

Liberalerna

I november 2018 är det $5,6 \pm 0,7$ procent av de röstberättigade som uppger att de sympatiserar med Liberalerna. Det är en statistiskt säkerställd ökning jämfört med maj 2018.

Det går inte att se några säkerställda skillnader mellan män och kvinnors sympatier för Liberalerna i november 2018. Det finns inte heller några tydliga skillnader mellan olika åldersgrupper. Stödet är större bland inrikes födda jämfört med utrikes födda. Ser man till utbildningsnivå är andelen sympatisörer störst bland dem med eftergymnasial utbildning.

Moderaterna

I november 2018 är det $20,3 \pm 1,2$ procent av de röstberättigade som uppger att Moderaterna är det parti som de står närmast, eller sympatiserar med. Det är en statistiskt säkerställd minskning jämfört med maj 2018.

Stödet för Moderaterna är större bland män än kvinnor. Vad gäller åldersgrupper kan man inte se några säkerställda skillnader. Det finns ingen säkerställd skillnad i stödet mellan inrikes födda och utrikes födda. Det finns inte heller några säkerställda skillnader i stöd sett till utbildningsnivå.

Kristdemokraterna

I november 2018 är det $5,2 \pm 0,7$ procent av väljarkåren som uppger att de sympatiserar med Kristdemokraterna. Det är en statistiskt säkerställd ökning jämfört med maj 2018.

Det går inte att se några skillnader mellan män och kvinnors sympatier för Kristdemokraterna i november 2018. Stödet är lägre bland dem som är 29 år och yngre jämfört med dem som är 50 år och äldre. Det finns inte några säkerställda skillnader i stöd efter födelseland (inrikes och utrikes födda) eller efter utbildningsnivå.

Socialdemokraterna

Det är $31,0 \pm 1,4$ procent av väljarkåren som i november 2018 uppger Socialdemokraterna som det parti som de står närmast, eller sympatiserar med. Jämfört med maj 2018 är detta en statistiskt säkerställd ökning.

Stödet för Socialdemokraterna är större bland kvinnor än män. Äldre sympatiserar i större utsträckning med Socialdemokraterna jämfört med yngre personer. Stödet är mer än dubbelt så stort bland dem som är 65 år och äldre jämfört med dem som är 18-29 år. Partiet har ett större stöd bland utrikes födda än bland inrikes födda. Sett till utbildningsnivå kan man konstatera ett större stöd bland dem med förgymnasial och gymnasial utbildning än bland personer med eftergymnasial utbildning.

Vänsterpartiet

I november 2018 är det $9,1 \pm 0,9$ procent av de röstberättigade som uppger Vänsterpartiet som det parti som de sympatiserar med. Jämfört med maj 2018 är detta en statistiskt säkerställd ökning.

Stödet för Vänsterpartiet är större bland kvinnor än män. Vad gäller ålder är andelen som sympatiserar med Vänsterpartiet större bland dem som är 49 år och yngre och lägre bland de som är 50 år eller äldre. Det går inte att notera någon säkerställd skillnad i andelen sympatisörer för Vänsterpartiet mellan inrikes och utrikes födda. Sett till utbildningsnivå är stödet för partiet större bland dem med eftergymnasial utbildning jämfört med dem med förgymnasial eller gymnasial utbildning.

Miljöpartiet

Det är $4,6 \pm 0,6$ procent av de röstberättigade som i november 2018 uppger Miljöpartiet som det parti som de sympatiserar med. Jämfört med maj 2018 är detta ingen statistiskt säkerställd förändring.

Miljöpartiet har ett större stöd bland kvinnor än bland män. Vad gäller ålder är andelen som sympatiserar med Miljöpartiet högre bland dem som är 49 år och yngre jämfört med dem som är 65 år och äldre. Det finns inte någon säkerställd skillnad i sympati mellan inrikes födda och utrikes födda. Sett till utbildningsnivå kan man konstatera att stödet för partiet är störst bland dem med eftergymnasial utbildning.

Sverigedemokraterna

Det är $13,0 \pm 1,0$ procent av de röstberättigade som i november 2018 uppger Sverigedemokraterna som det parti som de står närmast, eller sympatiserar med. Jämfört med maj 2018 är detta en statistiskt säkerställd minskning.

Sverigedemokraterna har ett större stöd, mer än dubbelt så stort, bland män än bland kvinnor. Vad gäller åldersgrupper går det inte att se några tydliga mönster. Partiet har ett större stöd bland inrikes födda jämfört med utrikes födda. Sett till utbildningsnivå så är stödet för partiet betydligt större bland dem med förgymnasial och gymnasial utbildning än bland dem med eftergymnasial utbildning.

Fakta om statistiken

Detta omfattar statistiken

PSU i november 2018 genomfördes med ett riksomfattande slumpmässigt urval omfattande 8 966 i riksdagsval röstberättigade personer utan övre åldersgräns. Svar från dessa personer samlas in genom såväl telefonintervjuer som webbenkät. Personerna i urvalet ges inledningsvis möjlighet att besvara frågorna via en webbenkät. Om de inte har besvarat webbenkäten har de senare under insamlingsperioden kontaktats via telefon. I likhet med tidigare undersökningar används alla tillgängliga telefonnummer, både till mobila och fasta telefoner, för att kontakta de utvalda personerna.

Av urvalet har 20,0 procent ej anträffats (inkl. hemligt telefonnummer och saknar telefon), 3,3 procent har varit förhindrade att medverka och 24,1 procent har inte velat delta i intervjun. Det totala individbortfallet uppgår till 47,3 procent. Det totala antalet svarande är 4 721, vilket motsvarar 52,7 procent. Det förekommer också att personer inte velat besvara vissa frågor. Data samlades in under perioden 29 oktober till 27 november. En mer utförlig bortfallsredovisning finns i tabell 23 i tabellpublikationen.

Tablå 2
Information om antal intervjuer och bortfallet

	Antal	Andel i procent
Svarande	4 721	52,7
Bortfallet totalt	4 245	47,3
varav ej anträffade	1 789	20,0
varav förhindrad medverkan	295	3,3
varav avböjd medverkan	2 161	24,1

Resultaten presenteras i form av punktskattningar \pm osäkerhetsmarginaler. Det intervall som bildas av procentskattningen \pm osäkerhetsmarginalen blir här ett 95-procentigt osäkerhetsintervall, dvs. ett intervall som med 95 procents sannolikhet innehåller det riktiga populationsvärdet om inga systematiska fel förekommer.

Definitioner och förklaringar

I SCB:s Partisymptiundersökning studeras såväl partival vid riksdagsval idag som partisympatier i väljarkåren.

Partival vid riksdagsval idag mäts med frågan ”*Vilket parti skulle du rösta på om det vore riksdagsval någon av de närmaste dagarna?*” och i skattningen av denna används partival vid senaste riksdagsval som hjälpinformation.

Undersökningsdesignen möjliggör även att nettoflöden från riksdagsvalet och senaste undersökningsomgång kan studeras.

Partisympti mäts med frågorna ”*Är det något av de politiska partierna som står dig närmare än de andra?*” och om ej svar på denna ställs frågan ”*Men vilket parti har du störst sympati för?*”. I skattningen av partisympti används kön*ålder, region, utbildning och inrikes/utrikes född som hjälpinformation.

Partival vid riksdagsval samt flöden redovisas förutom i denna publikation även i pressmeddelande. Partisympatier i befolkningsgrupper redovisas i en tabellbilaga till denna publikation.

För mer information om undersökningsmetod se Beskrivning av statistiken, under Om statistiken på www.scb.se/psu.

Bilaga 1. Partisynpatier i befolkningsgrupper maj 2018 – november 2018

Definitioner och förklaringar

Partisynpati

I tabellerna 1-17 redovisas partisynpatiernas fördelning i olika sociodemografiska grupper. Här är frågeställningen inte vilket parti man skulle rösta på vid riksdagsval idag utan partisynpati – ”bästa parti” – som mäts med följande frågor:

Fråga 1 Är det något av de politiska partierna som står dig närmare än de andra?

Om Ja Fråga 2 Vilket parti är det?

Annars Fråga 3 Men vilket parti har du störst synpati för?

Svaren på frågorna 2 och 3 bildar tillsammans partisynpati.

Partiförkortningar

C Centerpartiet

L Liberalerna

M Moderaterna

KD Kristdemokraterna

MP Miljöpartiet

S Socialdemokraterna

V Vänsterpartiet

SD Sverigedemokraterna

övr Övriga

Statistikens tillförlitlighet

Tillförlitligheten i de redovisade skattningarna påverkas dels av slumpmässiga förhållanden, dels av icke-slumpmässiga förhållanden.

Den största delen av det slumpmässiga "felet" kan hänföras till att PSU är en urvalsundersökning – "felets" storlek sammanhänger i första hand med urvalsstorleken och antalet svarande i redovisningsgruppen, men också med storleken på procenttalet som ska skattas.

Icke slumpmässiga (systematiska) fel torde främst ha att göra med svarsbeteende och minnesfel.

Resultaten av undersökningen presenteras i form av punktskattningar \pm osäkerhetsmarginaler. Det intervall som bildas av procentskattningen \pm osäkerhetstalet blir således ett 95-procentigt konfidensintervall, d.v.s. ett intervall som med 95 procents sannolikhet innehåller det riktiga populationsvärdet om inga systematiska fel förekommer.

Tabellerna över partisynpati är viktade för bortfallet med hänsyn tagen till kön och ålder, utbildning, inrikes/utrikes född samt region.

Mer information om statistiken ges i dokumentet Beskrivning av statistiken på SCB:s webbplats.

Jämförelser med tidigare PSU

Vid jämförelse tillbaka i tiden till tidigare PSU måste den statistiska osäkerheten i de skattade procenttalen beaktas. Som en tumregel gäller att om skillnaden mellan två procenttal från två på varandra följande undersökningar är större än medelvärdet av osäkerhetstalen så är skillnaden statistiskt säkerställd (signifikant på 95-procentsnivå). Osäkerhetstalet är dubbla standardavvikelsen och står efter \pm i tabellerna. Gör man jämförelsen två steg tillbaka ska medelvärdet av osäkerhetstalen multipliceras med 1,2 och den då erhållna osäkerhetsmarginalen jämföras med skillnaden mellan procentskattningarna. Görs jämförelsen längre tillbaka i tiden ska medelvärdet av osäkerhetstalen multipliceras med 1,4. Ovanstående tumregler gäller endast Partisymptiundersökningen (PSU) från SCB och inte andra undersökningar som ofta har en urvalsdesign som gör att skillnaderna mellan två undersökningar måste vara betydligt större för att vara statistiskt säkerställda.

Publicering

Redovisningen av SCB:s partisymptiundersökning (PSU) sker, förutom i grundtabeller, även i pressmeddelanden samt i SCB:s Statistikdatabasen (SSD).

Samtliga resultat går att nå via SCB:s webbplats www.scb.se/psu.

Bra att veta

Det är möjligt att beställa specialbearbetningar från Partisymptiundersökningen. För att göra en beställning kontakta någon vid SCB som arbetar med Partisymptiundersökningen.

Förfrågningar

Regina Vilkénas tfn: 010-479 41 18 e-post: psu@scb.se

Johan Eklund tfn: 010-479 45 38 e-post: psu@scb.se

Tabeller

Sida

1 Partisynpati efter kön och ålder (7 åldersklasser)	14
2 Partisynpati efter kön och ålder (4 åldersklasser)	17
3 Partisynpati efter region	20
4 Partisynpati efter kön och region	22
5 Partisynpati efter kön och födelseland (utrikes/inrikes född)	23
6 Partisynpati efter kön och utländsk/svensk bakgrund	24
7 Partisynpati efter kön och civilstånd	25
8 Partisynpati efter kön och barn	26
9 Partisynpati efter kön och inkomst	27
10 Partisynpati efter kön och utbildningsnivå	30
11 Partisynpati efter kön och boende	32
12 Partisynpati efter kön och sysselsatta/ej sysselsatta	34
13 Partisynpati efter kön och socioekonomisk grupp (sysselsatta och ej sysselsatta)	36
14 Partisynpati efter kön och socioekonomisk grupp (sysselsatta)	39
15 Partisynpati efter sektor	42
16 Partisynpati efter kön och sektor	43
17 Partisynpati efter kön och facktillhörighet	45
18 Partival november 2018 och partisynpati november 2018	48
19 Näst bästa parti november 2018 och partisynpati november 2018	49
20 Valdeltagandeintresse november 2018 och partival senaste riksdagsval 2018	50
21 Partival november 2018 och partival vid senaste riksdagsval 2018	51
22 Partival november 2018 och partival maj 2018	52
23 Bortfall i november 2018 i befolkningsgrupper	53

Tabell 1 Partisympatier efter kön och ålder (7 åldersklasser)

	Med partisynpati %										S:a	Andel med parti-synpati	Andel vet ej	Andel vägrare	S:a	Antal svar-ande	
	M	C	L	KD	MP	S	V	SD	ÖVR	S:a							
Män																	
18 - 24 år																	
maj 2018	32,2 ± 7,2	9,6 ± 4,4	5,2 ± 3,4	2,0 ± 2,0	3,1 ± 2,7	12,1 ± 5,1	7,2 ± 4,0	25,7 ± 6,7	2,7 ± 2,6	100	75,5 ± 5,9	22,5 ± 5,7	2,0 ± 1,9	100	218		
nov 2018			Gruppen är för liten för att redovisas.													187	
25 - 34 år																	
maj 2018	26,1 ± 5,1	6,4 ± 2,7	7,6 ± 3,1	0,7 ± 0,9	5,2 ± 2,6	17,4 ± 4,6	10,5 ± 3,6	21,2 ± 4,9	4,9 ± 2,4	100	87,2 ± 3,8	12,0 ± 3,7	0,8 ± 1,1	100	328		
nov 2018	23,5 ± 4,8	7,3 ± 2,9	6,7 ± 2,7	3,6 ± 2,1	5,1 ± 2,3	21,0 ± 4,7	11,4 ± 3,6	18,4 ± 4,5	2,9 ± 1,9	100	93,2 ± 2,8	6,4 ± 2,7	0,4 ± 0,9	100	326		
35 - 44 år																	
maj 2018	31,0 ± 5,0	7,7 ± 2,8	3,9 ± 2,0	2,8 ± 1,8	4,3 ± 2,1	20,7 ± 4,5	6,0 ± 2,5	20,3 ± 4,5	3,3 ± 1,9	100	89,1 ± 3,4	10,0 ± 3,3	0,9 ± 1,1	100	376		
nov 2018	24,1 ± 4,6	6,9 ± 2,6	5,3 ± 2,3	5,9 ± 2,5	2,7 ± 1,6	25,7 ± 4,8	9,9 ± 3,1	17,1 ± 4,2	2,3 ± 1,6	100	93,2 ± 2,8	6,2 ± 2,7	0,5 ± 0,8	100	366		
45 - 54 år																	
maj 2018	28,3 ± 4,7	7,9 ± 2,8	3,4 ± 1,8	3,0 ± 1,7	3,7 ± 1,9	24,2 ± 4,7	7,0 ± 2,8	21,3 ± 4,4	1,3 ± 1,2	100	91,0 ± 3,0	8,3 ± 2,9	0,7 ± 1,0	100	384		
nov 2018	28,5 ± 4,7	8,1 ± 2,8	2,8 ± 1,7	6,0 ± 2,4	4,0 ± 2,0	23,0 ± 4,5	5,8 ± 2,5	20,4 ± 4,3	1,4 ± 1,1	100	95,1 ± 2,3	4,5 ± 2,2	0,4 ± 0,6	100	377		
55 - 64 år																	
maj 2018	26,7 ± 4,8	7,5 ± 2,8	4,2 ± 2,0	2,8 ± 1,7	3,2 ± 1,9	30,4 ± 5,0	4,9 ± 2,5	19,5 ± 4,4	0,9 ± 1,0	100	84,5 ± 3,7	13,6 ± 3,6	1,9 ± 1,4	100	397		
nov 2018	22,4 ± 4,3	6,0 ± 2,5	5,2 ± 2,2	3,4 ± 1,8	4,1 ± 2,0	29,4 ± 4,8	6,7 ± 2,6	22,1 ± 4,4	0,7 ± 0,8	100	93,5 ± 2,5	4,9 ± 2,2	1,6 ± 1,3	100	392		
65 - 74 år																	
maj 2018	19,9 ± 4,0	6,0 ± 2,4	3,0 ± 1,6	3,2 ± 1,7	2,6 ± 1,5	40,1 ± 5,0	7,3 ± 2,6	15,8 ± 3,8	2,0 ± 1,3	100	90,9 ± 2,8	7,8 ± 2,6	1,4 ± 1,1	100	441		
nov 2018	17,6 ± 3,8	7,5 ± 2,6	3,7 ± 1,8	5,9 ± 2,3	2,5 ± 1,3	39,5 ± 4,9	7,2 ± 2,5	15,7 ± 3,7	0,3 ± 0,5	100	92,9 ± 2,5	5,5 ± 2,3	1,6 ± 1,2	100	437		
75 år och äldre																	
maj 2018	22,5 ± 5,0	8,6 ± 3,4	4,0 ± 2,3	3,0 ± 2,0	0,0 ± 0,0	42,9 ± 6,0	2,4 ± 1,9	15,2 ± 4,4	1,5 ± 1,4	100	90,5 ± 3,4	7,5 ± 3,0	2,0 ± 1,6	100	301		
nov 2018	19,4 ± 4,7	7,8 ± 3,2	5,5 ± 2,7	4,3 ± 2,4	0,8 ± 1,0	40,3 ± 5,9	2,6 ± 1,8	18,2 ± 4,7	1,2 ± 1,3	100	92,2 ± 3,1	5,7 ± 2,7	2,1 ± 1,7	100	300		
Samtliga män																	
maj 2018	26,5 ± 1,9	7,5 ± 1,1	4,4 ± 0,9	2,5 ± 0,6	3,3 ± 0,8	27,0 ± 1,9	6,6 ± 1,1	19,7 ± 1,7	2,4 ± 0,7	100	87,2 ± 1,4	11,5 ± 1,3	1,3 ± 0,5	100	2 445		
nov 2018	23,8 ± 1,8	7,4 ± 1,1	5,1 ± 0,9	4,7 ± 0,9	3,4 ± 0,8	27,7 ± 1,9	7,7 ± 1,1	18,4 ± 1,7	1,8 ± 0,6	100	92,2 ± 1,2	6,8 ± 1,1	1,0 ± 0,4	100	2 391		

Tabell 1 Partisympatier efter kön och ålder (7 åldersklasser)

	Med partisypati %										S:a	Andel med parti-sympati	Andel vet ej	Andel vägrare	S:a	Antal svarande								
	M	C	L	KD	MP	S	V	SD	ÖVR	S:a														
Kvinnor																								
18 - 24 år																								
maj 2018	Gruppen är för liten för att redovisas.																							164
nov 2018	Gruppen är för liten för att redovisas.																							158
25 - 34 år																								
maj 2018	18,2 ± 5,0	14,6 ± 4,5	5,1 ± 2,8	3,3 ± 2,3	9,3 ± 3,7	20,2 ± 5,2	15,7 ± 4,7	7,3 ± 3,5	6,3 ± 3,1	100	84,7 ± 4,4	14,3 ± 4,3	1,0 ± 1,1	100	273									
nov 2018	12,9 ± 4,1	15,9 ± 4,3	6,1 ± 2,8	6,1 ± 2,9	10,0 ± 3,5	20,1 ± 4,8	21,1 ± 4,9	5,3 ± 2,9	2,6 ± 1,9	100	91,9 ± 3,4	6,4 ± 3,1	1,7 ± 1,5	100	295									
35 - 44 år																								
maj 2018	23,1 ± 5,3	10,2 ± 3,9	3,9 ± 2,4	1,2 ± 1,4	10,5 ± 3,7	28,1 ± 5,8	10,6 ± 3,9	7,6 ± 3,5	4,9 ± 2,7	100	85,0 ± 4,3	14,2 ± 4,2	0,8 ± 1,2	100	288									
nov 2018	17,8 ± 4,4	13,6 ± 3,9	6,8 ± 2,8	3,1 ± 2,0	10,0 ± 3,3	30,6 ± 5,3	12,3 ± 3,7	3,4 ± 2,2	2,3 ± 1,7	100	91,8 ± 3,1	7,5 ± 3,0	0,7 ± 1,0	100	333									
45 - 54 år																								
maj 2018	24,4 ± 4,7	11,6 ± 3,5	6,5 ± 2,6	3,6 ± 2,1	5,1 ± 2,4	24,7 ± 4,8	7,4 ± 2,8	13,8 ± 4,0	2,9 ± 1,9	100	83,2 ± 3,8	14,9 ± 3,7	1,8 ± 1,4	100	388									
nov 2018	22,7 ± 4,4	9,1 ± 2,9	7,9 ± 2,7	6,0 ± 2,4	5,5 ± 2,3	28,3 ± 4,7	7,9 ± 2,8	11,8 ± 3,5	0,7 ± 0,8	100	90,6 ± 3,1	8,1 ± 2,9	1,4 ± 1,2	100	401									
55 - 64 år																								
maj 2018	21,4 ± 4,7	9,9 ± 3,3	4,3 ± 2,3	3,3 ± 2,1	3,5 ± 2,1	36,4 ± 5,6	8,8 ± 3,3	12,2 ± 3,9	0,3 ± 0,5	100	84,2 ± 3,9	12,4 ± 3,6	3,4 ± 1,9	100	354									
nov 2018	15,8 ± 3,8	8,1 ± 2,8	3,9 ± 2,0	7,2 ± 2,8	2,6 ± 1,6	43,7 ± 5,3	6,3 ± 2,5	11,8 ± 3,6	0,8 ± 0,9	100	89,3 ± 3,2	8,9 ± 3,0	1,8 ± 1,3	100	388									
65 - 74 år																								
maj 2018	19,9 ± 4,2	9,9 ± 3,1	3,7 ± 2,0	5,5 ± 2,4	3,3 ± 1,8	39,2 ± 5,2	6,2 ± 2,5	11,3 ± 3,5	1,0 ± 1,0	100	88,9 ± 3,2	9,7 ± 3,0	1,5 ± 1,1	100	399									
nov 2018	18,1 ± 4,0	8,5 ± 2,9	4,9 ± 2,1	7,2 ± 2,7	2,6 ± 1,5	42,4 ± 5,2	6,8 ± 2,5	8,3 ± 2,9	1,3 ± 1,2	100	88,5 ± 3,2	9,1 ± 2,9	2,4 ± 1,5	100	420									
75 år och äldre																								
maj 2018	19,5 ± 4,8	8,3 ± 3,3	9,3 ± 3,4	2,4 ± 1,9	0,6 ± 0,9	50,6 ± 6,1	2,1 ± 1,7	6,8 ± 3,1	0,4 ± 0,8	100	83,9 ± 4,1	13,6 ± 3,8	2,5 ± 1,7	100	321									
nov 2018	16,2 ± 4,2	7,9 ± 3,1	7,0 ± 2,8	7,1 ± 2,9	2,6 ± 1,8	50,2 ± 5,8	2,8 ± 1,9	5,4 ± 2,7	1,0 ± 1,1	100	89,8 ± 3,3	7,3 ± 2,9	2,9 ± 1,8	100	329									
Samtliga kvinnor																								
maj 2018	21,1 ± 1,9	11,1 ± 1,4	5,4 ± 1,0	3,0 ± 0,8	6,1 ± 1,1	32,2 ± 2,1	8,8 ± 1,3	9,7 ± 1,4	2,8 ± 0,8	100	84,1 ± 1,6	14,1 ± 1,5	1,8 ± 0,6	100	2 187									
nov 2018	16,8 ± 1,6	11,8 ± 1,4	6,0 ± 1,0	5,8 ± 1,0	5,8 ± 1,0	34,3 ± 2,0	10,6 ± 1,3	7,5 ± 1,2	1,4 ± 0,5	100	90,5 ± 1,3	7,8 ± 1,2	1,7 ± 0,5	100	2 330									

Tabell 1 Partisympatier efter kön och ålder (7 åldersklasser)

	Med partisypati %										S:a	Andel med parti-sympati	Andel vet ej	Andel vägrare	S:a	Antal svar-ande	
	M	C	L	KD	MP	S	V	SD	ÖVR	S:a							
Samtliga																	
18 - 24 år																	
maj 2018	26,5 ± 5,1	11,7 ± 3,7	5,0 ± 2,5	1,1 ± 1,0	8,0 ± 3,3	17,8 ± 4,5	9,7 ± 3,5	16,5 ± 4,1	3,6 ± 2,2	100	75,9 ± 4,4	22,4 ± 4,3	1,6 ± 1,3	100	382		
nov 2018	22,2 ± 4,6	16,4 ± 4,2	6,3 ± 2,7	2,9 ± 1,9	5,8 ± 2,7	19,0 ± 4,5	14,6 ± 4,0	10,2 ± 3,4	2,7 ± 1,8	100	87,0 ± 3,6	12,4 ± 3,5	0,6 ± 0,9	100	344		
25 - 34 år																	
maj 2018	22,2 ± 3,6	10,4 ± 2,6	6,4 ± 2,1	2,0 ± 1,2	7,2 ± 2,2	18,7 ± 3,5	13,0 ± 2,9	14,5 ± 3,1	5,6 ± 2,0	100	86,0 ± 2,9	13,1 ± 2,8	0,9 ± 0,8	100	601		
nov 2018	18,4 ± 3,2	11,5 ± 2,6	6,4 ± 1,9	4,8 ± 1,8	7,4 ± 2,1	20,5 ± 3,4	16,1 ± 3,0	12,1 ± 2,8	2,8 ± 1,3	100	92,6 ± 2,2	6,4 ± 2,1	1,0 ± 0,8	100	623		
35 - 44 år																	
maj 2018	27,4 ± 3,7	8,8 ± 2,3	3,9 ± 1,5	2,1 ± 1,2	7,2 ± 2,1	24,1 ± 3,6	8,1 ± 2,2	14,4 ± 2,9	4,0 ± 1,6	100	87,2 ± 2,7	12,0 ± 2,6	0,9 ± 0,8	100	664		
nov 2018	21,1 ± 3,2	10,2 ± 2,3	6,0 ± 1,8	4,6 ± 1,6	6,2 ± 1,8	28,1 ± 3,5	11,0 ± 2,4	10,5 ± 2,4	2,3 ± 1,2	100	92,5 ± 2,1	6,9 ± 2,0	0,6 ± 0,6	100	701		
45 - 54 år																	
maj 2018	26,3 ± 3,3	9,8 ± 2,2	5,0 ± 1,6	3,3 ± 1,3	4,4 ± 1,5	24,4 ± 3,4	7,2 ± 2,0	17,5 ± 3,0	2,1 ± 1,1	100	86,9 ± 2,5	11,8 ± 2,4	1,3 ± 0,9	100	772		
nov 2018	25,5 ± 3,2	8,6 ± 2,0	5,4 ± 1,6	6,0 ± 1,7	4,8 ± 1,5	25,7 ± 3,3	6,9 ± 1,9	16,0 ± 2,8	1,1 ± 0,7	100	92,7 ± 2,0	6,4 ± 1,9	0,9 ± 0,7	100	780		
55 - 64 år																	
maj 2018	24,1 ± 3,3	8,7 ± 2,2	4,2 ± 1,5	3,0 ± 1,3	3,3 ± 1,4	33,3 ± 3,8	6,8 ± 2,1	16,0 ± 2,9	0,6 ± 0,6	100	84,4 ± 2,7	13,0 ± 2,5	2,6 ± 1,2	100	751		
nov 2018	19,2 ± 2,9	7,0 ± 1,9	4,6 ± 1,5	5,2 ± 1,6	3,3 ± 1,3	36,2 ± 3,6	6,5 ± 1,8	17,1 ± 2,9	0,7 ± 0,6	100	91,5 ± 2,0	6,8 ± 1,9	1,7 ± 0,9	100	782		
65 - 74 år																	
maj 2018	19,9 ± 2,9	8,0 ± 2,0	3,3 ± 1,3	4,4 ± 1,5	3,0 ± 1,2	39,6 ± 3,6	6,8 ± 1,8	13,5 ± 2,6	1,5 ± 0,8	100	89,8 ± 2,1	8,7 ± 2,0	1,4 ± 0,8	100	840		
nov 2018	17,8 ± 2,8	8,0 ± 1,9	4,3 ± 1,4	6,6 ± 1,8	2,5 ± 1,0	40,9 ± 3,6	7,0 ± 1,8	12,0 ± 2,4	0,8 ± 0,6	100	90,7 ± 2,0	7,3 ± 1,8	2,0 ± 1,0	100	859		
75 år och äldre																	
maj 2018	20,9 ± 3,5	8,4 ± 2,4	6,9 ± 2,1	2,7 ± 1,4	0,3 ± 0,5	47,1 ± 4,3	2,2 ± 1,3	10,6 ± 2,6	0,9 ± 0,8	100	86,8 ± 2,8	11,0 ± 2,5	2,3 ± 1,2	100	622		
nov 2018	17,6 ± 3,1	7,8 ± 2,2	6,3 ± 2,0	5,8 ± 1,9	1,8 ± 1,1	45,8 ± 4,2	2,7 ± 1,3	11,0 ± 2,6	1,0 ± 0,8	100	90,8 ± 2,3	6,6 ± 2,0	2,6 ± 1,3	100	631		
Hela väljarkåren																	
maj 2018	23,8 ± 1,3	9,3 ± 0,9	4,9 ± 0,7	2,7 ± 0,5	4,7 ± 0,7	29,6 ± 1,4	7,7 ± 0,9	14,7 ± 1,1	2,6 ± 0,5	100	85,6 ± 1,1	12,8 ± 1,0	1,6 ± 0,4	100	4 632		
nov 2018	20,3 ± 1,2	9,6 ± 0,9	5,6 ± 0,7	5,2 ± 0,7	4,6 ± 0,6	31,0 ± 1,4	9,1 ± 0,9	13,0 ± 1,0	1,6 ± 0,4	100	91,3 ± 0,9	7,3 ± 0,8	1,3 ± 0,3	100	4 721		

Kommentar: Gråmarkerad skattning innebär att förändringen från föregående undersökning är approximativt statistiskt säkerställd.

Med ålder avses ålder vid årets slut. För definition av partisypati, se under Definitioner och förklaringar.

Källa: SCB:s Partisypatiundersökning, SCB:s befolkningsregister

Tabell 2 Partisympatier efter kön och ålder (4 åldersklasser)

	Med partisympati %											S:a	Andel med parti-sympati	Andel vet ej	Andel vägrare	S:a	Antal svarande
	M	C	L	KD	MP	S	V	SD	ÖVR	S:a							
Män																	
18 - 29 år																	
maj 2018	30,7 ± 5,3	7,8 ± 3,0	6,2 ± 2,7	1,2 ± 1,1	3,8 ± 2,3	14,8 ± 4,1	7,4 ± 2,9	23,9 ± 4,9	4,2 ± 2,3	100	80,9 ± 4,2	17,6 ± 4,0	1,6 ± 1,4	100	368		
nov 2018	29,5 ± 5,2	7,9 ± 3,0	6,2 ± 2,8	3,2 ± 2,0	3,6 ± 2,2	16,9 ± 4,4	10,3 ± 3,4	18,8 ± 4,5	3,5 ± 2,2	100	86,6 ± 3,8	12,7 ± 3,7	0,7 ± 1,0	100	340		
30 - 49 år																	
maj 2018	27,6 ± 3,5	8,0 ± 2,0	4,5 ± 1,5	2,8 ± 1,2	4,7 ± 1,6	21,2 ± 3,2	7,7 ± 2,1	20,7 ± 3,2	2,8 ± 1,3	100	87,9 ± 2,5	11,2 ± 2,4	1,0 ± 0,8	100	744		
nov 2018	23,6 ± 3,2	7,5 ± 1,9	5,7 ± 1,7	5,2 ± 1,7	4,3 ± 1,5	24,8 ± 3,4	9,5 ± 2,2	17,1 ± 3,0	2,4 ± 1,2	100	93,8 ± 1,9	5,8 ± 1,8	0,4 ± 0,5	100	716		
50 - 64 år																	
maj 2018	28,4 ± 3,9	7,3 ± 2,2	4,1 ± 1,6	2,4 ± 1,3	3,1 ± 1,5	27,4 ± 4,0	6,0 ± 2,2	20,2 ± 3,6	1,2 ± 0,9	100	87,5 ± 2,8	11,2 ± 2,7	1,2 ± 0,9	100	591		
nov 2018	25,7 ± 3,7	6,7 ± 2,1	4,3 ± 1,6	4,6 ± 1,7	3,8 ± 1,6	26,5 ± 3,8	6,2 ± 2,0	21,4 ± 3,5	0,8 ± 0,7	100	94,1 ± 1,9	4,8 ± 1,8	1,2 ± 0,9	100	595		
65 - år																	
maj 2018	21,0 ± 3,1	7,1 ± 2,0	3,4 ± 1,3	3,1 ± 1,3	1,5 ± 0,8	41,3 ± 3,9	5,2 ± 1,7	15,5 ± 2,9	1,8 ± 1,0	100	90,7 ± 2,2	7,7 ± 2,0	1,6 ± 0,9	100	742		
nov 2018	18,4 ± 3,0	7,7 ± 2,0	4,5 ± 1,5	5,2 ± 1,7	1,8 ± 0,9	39,8 ± 3,8	5,3 ± 1,6	16,8 ± 2,9	0,7 ± 0,6	100	92,6 ± 2,0	5,6 ± 1,7	1,8 ± 1,0	100	739		
Samtliga män																	
maj 2018	26,5 ± 1,9	7,5 ± 1,1	4,4 ± 0,9	2,5 ± 0,6	3,3 ± 0,8	27,0 ± 1,9	6,6 ± 1,1	19,7 ± 1,7	2,4 ± 0,7	100	87,2 ± 1,4	11,5 ± 1,3	1,3 ± 0,5	100	2 445		
nov 2018	23,8 ± 1,8	7,4 ± 1,1	5,1 ± 0,9	4,7 ± 0,9	3,4 ± 0,8	27,7 ± 1,9	7,7 ± 1,1	18,4 ± 1,7	1,8 ± 0,6	100	92,2 ± 1,2	6,8 ± 1,1	1,0 ± 0,4	100	2 391		
Kvinnor																	
18 - 29 år																	
maj 2018	20,6 ± 5,3	13,2 ± 4,3	4,8 ± 2,8	0,9 ± 1,2	10,4 ± 4,0	20,5 ± 5,3	14,8 ± 4,6	8,7 ± 3,7	6,1 ± 3,0	100	77,8 ± 4,9	20,8 ± 4,8	1,3 ± 1,3	100	292		
nov 2018	13,4 ± 4,1	20,6 ± 4,8	5,5 ± 2,6	4,0 ± 2,3	6,8 ± 3,0	19,6 ± 4,9	22,0 ± 4,9	5,9 ± 2,9	2,3 ± 1,7	100	91,8 ± 3,2	7,3 ± 3,1	1,0 ± 1,1	100	295		
30 - 49 år																	
maj 2018	20,6 ± 3,4	12,2 ± 2,8	5,8 ± 1,9	3,0 ± 1,5	9,6 ± 2,5	25,4 ± 3,8	10,1 ± 2,6	8,6 ± 2,5	4,7 ± 1,8	100	85,7 ± 2,8	13,4 ± 2,8	0,9 ± 0,8	100	628		
nov 2018	17,6 ± 3,0	13,6 ± 2,7	7,8 ± 2,1	4,3 ± 1,6	10,1 ± 2,3	27,8 ± 3,6	11,8 ± 2,5	5,5 ± 1,9	1,5 ± 1,0	100	91,4 ± 2,3	7,3 ± 2,1	1,3 ± 0,9	100	680		
50 - 64 år																	
maj 2018	23,8 ± 3,9	10,5 ± 2,8	4,1 ± 1,8	3,0 ± 1,6	3,6 ± 1,7	33,1 ± 4,4	8,8 ± 2,6	12,4 ± 3,2	0,6 ± 0,7	100	83,6 ± 3,2	13,2 ± 3,0	3,1 ± 1,5	100	547		
nov 2018	18,0 ± 3,2	7,3 ± 2,1	4,2 ± 1,6	7,4 ± 2,2	3,3 ± 1,5	39,2 ± 4,2	7,3 ± 2,2	12,2 ± 2,9	1,0 ± 0,8	100	90,1 ± 2,5	8,4 ± 2,4	1,5 ± 1,0	100	603		
65 - år																	
maj 2018	19,7 ± 3,2	9,1 ± 2,3	6,3 ± 1,9	4,0 ± 1,5	2,0 ± 1,0	44,7 ± 4,0	4,2 ± 1,5	9,2 ± 2,4	0,7 ± 0,6	100	86,4 ± 2,6	11,6 ± 2,4	2,0 ± 1,0	100	720		
nov 2018	17,2 ± 2,9	8,2 ± 2,1	5,9 ± 1,7	7,1 ± 2,0	2,6 ± 1,2	46,2 ± 3,9	4,8 ± 1,6	6,9 ± 2,0	1,2 ± 0,8	100	89,1 ± 2,3	8,2 ± 2,0	2,7 ± 1,2	100	751		
Samtliga kvinnor																	
maj 2018	21,1 ± 1,9	11,1 ± 1,4	5,4 ± 1,0	3,0 ± 0,8	6,1 ± 1,1	32,2 ± 2,1	8,8 ± 1,3	9,7 ± 1,4	2,8 ± 0,8	100	84,1 ± 1,6	14,1 ± 1,5	1,8 ± 0,6	100	2 187		
nov 2018	16,8 ± 1,6	11,8 ± 1,4	6,0 ± 1,0	5,8 ± 1,0	5,8 ± 1,0	34,3 ± 2,0	10,6 ± 1,3	7,5 ± 1,2	1,4 ± 0,5	100	90,5 ± 1,3	7,8 ± 1,2	1,7 ± 0,5	100	2 330		

Tabell 2 Partisympatier efter kön och ålder (4 åldersklasser)

	Med partisypati %											S:a	Andel med parti-sympati	Andel vet ej	Andel vägrare	S:a	Antal svarande
	M	C	L	KD	MP	S	V	SD	ÖVR	S:a							
Samtliga																	
18 - 29 år																	
maj 2018	25,9 ± 3,7	10,4 ± 2,6	5,5 ± 1,9	1,0 ± 0,8	7,0 ± 2,3	17,5 ± 3,3	10,9 ± 2,7	16,6 ± 3,1	5,1 ± 1,9	100	79,4 ± 3,2	19,2 ± 3,1	1,4 ± 1,0	100	660		
nov 2018	21,4 ± 3,3	14,2 ± 2,9	5,9 ± 1,9	3,6 ± 1,5	5,2 ± 1,8	18,3 ± 3,3	16,2 ± 3,0	12,4 ± 2,7	2,9 ± 1,4	100	89,1 ± 2,5	10,1 ± 2,4	0,8 ± 0,7	100	637		
30 - 49 år																	
maj 2018	24,2 ± 2,4	10,1 ± 1,7	5,1 ± 1,2	2,9 ± 1,0	7,1 ± 1,5	23,2 ± 2,5	8,9 ± 1,6	14,8 ± 2,0	3,7 ± 1,1	100	86,8 ± 1,9	12,3 ± 1,8	0,9 ± 0,6	100	1 372		
nov 2018	20,6 ± 2,2	10,5 ± 1,6	6,7 ± 1,3	4,7 ± 1,2	7,1 ± 1,4	26,3 ± 2,5	10,6 ± 1,7	11,4 ± 1,8	1,9 ± 0,8	100	92,6 ± 1,5	6,6 ± 1,4	0,8 ± 0,5	100	1 396		
50 - 64 år																	
maj 2018	26,2 ± 2,8	8,8 ± 1,8	4,1 ± 1,2	2,7 ± 1,0	3,3 ± 1,1	30,2 ± 3,0	7,4 ± 1,7	16,4 ± 2,4	0,9 ± 0,6	100	85,6 ± 2,1	12,2 ± 2,0	2,2 ± 0,9	100	1 138		
nov 2018	21,9 ± 2,5	7,0 ± 1,5	4,2 ± 1,2	6,0 ± 1,4	3,6 ± 1,1	32,7 ± 2,8	6,7 ± 1,5	16,9 ± 2,3	0,9 ± 0,5	100	92,1 ± 1,6	6,6 ± 1,5	1,3 ± 0,7	100	1 198		
65 - år																	
maj 2018	20,3 ± 2,2	8,2 ± 1,5	5,0 ± 1,2	3,6 ± 1,0	1,8 ± 0,7	43,1 ± 2,8	4,7 ± 1,1	12,2 ± 1,8	1,2 ± 0,6	100	88,4 ± 1,7	9,8 ± 1,6	1,8 ± 0,7	100	1 462		
nov 2018	17,7 ± 2,1	7,9 ± 1,5	5,2 ± 1,2	6,2 ± 1,3	2,2 ± 0,8	43,2 ± 2,7	5,0 ± 1,1	11,6 ± 1,7	0,9 ± 0,5	100	90,7 ± 1,5	7,0 ± 1,4	2,3 ± 0,8	100	1 490		
Hela väljarkåren																	
maj 2018	23,8 ± 1,3	9,3 ± 0,9	4,9 ± 0,7	2,7 ± 0,5	4,7 ± 0,7	29,6 ± 1,4	7,7 ± 0,9	14,7 ± 1,1	2,6 ± 0,5	100	85,6 ± 1,1	12,8 ± 1,0	1,6 ± 0,4	100	4 632		
nov 2018	20,3 ± 1,2	9,6 ± 0,9	5,6 ± 0,7	5,2 ± 0,7	4,6 ± 0,6	31,0 ± 1,4	9,1 ± 0,9	13,0 ± 1,0	1,6 ± 0,4	100	91,3 ± 0,9	7,3 ± 0,8	1,3 ± 0,3	100	4 721		

Kommentar: Gråmarkerad skattning innebär att förändringen från föregående undersökning är approximativt statistiskt säkerställd.

Med ålder avses ålder vid årets slut. För definition av partisypati, se under Definitioner och förklaringar.

Källa: SCB:s Partisypatiundersökning, SCB:s befolkningsregister

Tabell 3 Partisympatier efter region

	Med partisypati %										S:a	Andel med parti-sympati	Andel vet ej	Andel vägrare	S:a	Antal svar-ande	
	M	C	L	KD	MP	S	V	SD	ÖVR	S:a							
Stormalmö (enl. indelningen 2005: Malmö, Lund, Trelleborg, Staffanstorps, Burlöv, Vellinge, Kävlinge, Lomma, Skurup, Höör, Eslöv och Svedala)																	
maj 2018	23,3 ± 5,1	6,8 ± 3,1	6,1 ± 3,0	1,2 ± 1,3	6,2 ± 3,1	26,1 ± 5,4	7,3 ± 3,1	18,6 ± 4,8	4,4 ± 2,5	100	87,0 ± 4,1	12,3 ± 4,1	0,7 ± 0,9	100	306		
nov 2018	23,7 ± 5,0	7,1 ± 2,9	5,9 ± 2,7	3,2 ± 2,0	7,5 ± 3,1	25,8 ± 5,2	10,6 ± 3,6	14,7 ± 4,2	1,5 ± 1,5	100	91,2 ± 3,3	7,4 ± 3,1	1,4 ± 1,3	100	319		
Övriga södra Götaland (Blekinge och Skåne län utom Stormalmö)																	
maj 2018	21,8 ± 4,9	9,3 ± 3,4	4,8 ± 2,4	2,5 ± 1,9	3,6 ± 2,1	31,9 ± 5,5	5,1 ± 2,7	19,0 ± 4,7	2,1 ± 1,7	100	84,9 ± 4,1	14,1 ± 4,0	0,9 ± 1,1	100	333		
nov 2018	18,6 ± 4,4	5,9 ± 2,7	6,0 ± 2,6	4,1 ± 2,2	5,1 ± 2,5	31,5 ± 5,3	5,5 ± 2,6	21,3 ± 4,7	2,0 ± 1,7	100	92,5 ± 3,0	5,9 ± 2,7	1,6 ± 1,4	100	332		
Småland med öarna (Jönköpings, Kronobergs, Kalmar och Gotlands län)																	
maj 2018	21,2 ± 4,3	11,7 ± 3,3	1,8 ± 1,4	4,2 ± 2,0	5,0 ± 2,5	28,6 ± 4,8	5,1 ± 2,3	20,9 ± 4,4	1,5 ± 1,4	100	86,4 ± 3,6	12,3 ± 3,4	1,3 ± 1,2	100	406		
nov 2018	17,5 ± 3,9	13,1 ± 3,6	4,4 ± 2,1	9,5 ± 3,0	2,7 ± 1,8	31,4 ± 4,9	4,8 ± 2,2	15,4 ± 3,8	1,3 ± 1,1	100	92,0 ± 2,8	6,2 ± 2,5	1,8 ± 1,3	100	396		
Göteborgs kommun																	
maj 2018	21,3 ± 5,5	11,9 ± 4,4	6,7 ± 3,3	3,3 ± 2,2	8,7 ± 3,9	20,6 ± 5,6	16,2 ± 5,1	8,1 ± 3,8	3,1 ± 2,2	100	82,1 ± 5,0	16,3 ± 4,8	1,6 ± 1,8	100	267		
nov 2018	20,2 ± 5,2	8,0 ± 3,5	9,5 ± 3,7	4,2 ± 2,5	8,5 ± 3,6	22,2 ± 5,5	17,8 ± 5,0	7,9 ± 3,6	1,7 ± 1,7	100	92,9 ± 3,4	6,7 ± 3,3	0,3 ± 0,7	100	257		
Övriga Västsverige (Hallands och Västra Götalands län utom Göteborg)																	
maj 2018	26,9 ± 3,6	8,3 ± 2,3	5,0 ± 1,7	4,8 ± 1,7	3,1 ± 1,4	29,0 ± 3,7	6,7 ± 2,1	15,0 ± 3,0	1,2 ± 0,9	100	85,2 ± 2,8	12,3 ± 2,6	2,5 ± 1,2	100	691		
nov 2018	20,7 ± 3,2	9,7 ± 2,4	6,1 ± 1,9	6,7 ± 1,9	3,4 ± 1,4	31,9 ± 3,7	7,0 ± 2,0	14,0 ± 2,8	0,6 ± 0,7	100	89,6 ± 2,5	8,8 ± 2,3	1,6 ± 1,0	100	707		
Stockholms kommun																	
maj 2018	24,1 ± 4,3	9,4 ± 3,0	9,3 ± 2,9	1,6 ± 1,2	6,6 ± 2,6	21,6 ± 4,2	13,4 ± 3,6	8,1 ± 2,9	5,7 ± 2,5	100	90,5 ± 3,0	8,4 ± 2,8	1,1 ± 1,1	100	426		
nov 2018	23,0 ± 4,1	9,8 ± 2,8	6,7 ± 2,3	4,1 ± 1,9	6,8 ± 2,4	23,1 ± 4,1	17,4 ± 3,7	7,2 ± 2,5	1,8 ± 1,3	100	94,7 ± 2,2	4,0 ± 1,9	1,3 ± 1,1	100	462		
Övriga Stockholms län (exklusive Stockholms kommun)																	
maj 2018	35,8 ± 4,4	8,3 ± 2,5	8,0 ± 2,4	2,7 ± 1,4	2,8 ± 1,5	24,4 ± 4,0	6,1 ± 2,2	10,1 ± 2,8	1,8 ± 1,2	100	82,5 ± 3,3	15,8 ± 3,2	1,7 ± 1,1	100	576		
nov 2018	28,7 ± 3,9	8,0 ± 2,3	8,0 ± 2,3	5,3 ± 1,9	4,4 ± 1,7	26,3 ± 3,8	7,5 ± 2,4	11,2 ± 2,8	0,7 ± 0,7	100	91,3 ± 2,4	7,4 ± 2,3	1,3 ± 0,9	100	597		
Östra Mellansverige (Uppsala, Södermanlands, Östergötlands, Örebro och Västmanlands län)																	
maj 2018	22,0 ± 3,1	9,3 ± 2,3	3,6 ± 1,4	2,3 ± 1,1	5,4 ± 1,7	31,2 ± 3,5	5,1 ± 1,7	18,1 ± 3,0	2,9 ± 1,3	100	84,1 ± 2,7	14,6 ± 2,6	1,3 ± 0,8	100	820		
nov 2018	18,9 ± 2,9	10,3 ± 2,3	4,7 ± 1,5	5,3 ± 1,6	5,0 ± 1,6	33,0 ± 3,5	7,7 ± 2,1	13,1 ± 2,5	2,1 ± 1,1	100	90,6 ± 2,1	8,3 ± 2,0	1,1 ± 0,7	100	804		
Norra Mellansverige (Värmlands, Dalarnas och Gävleborgs län)																	
maj 2018	21,9 ± 4,4	9,0 ± 3,0	2,1 ± 1,6	1,6 ± 1,3	4,2 ± 2,3	36,6 ± 5,2	6,8 ± 2,7	15,7 ± 4,0	2,1 ± 1,6	100	87,8 ± 3,5	10,7 ± 3,3	1,5 ± 1,2	100	388		
nov 2018	18,7 ± 4,2	13,6 ± 3,6	2,5 ± 1,5	5,4 ± 2,4	0,6 ± 0,7	34,9 ± 5,1	7,4 ± 2,8	15,3 ± 3,9	1,6 ± 1,3	100	88,1 ± 3,4	10,5 ± 3,3	1,4 ± 1,0	100	400		
Mellersta och övre Norrland (Västernorrlands, Jämtlands, Västerbottens och Norrbottens län)																	
maj 2018	14,4 ± 3,6	10,2 ± 3,2	2,3 ± 1,5	2,4 ± 1,6	3,6 ± 1,8	42,5 ± 5,1	10,7 ± 3,3	11,8 ± 3,4	2,1 ± 1,5	100	87,3 ± 3,3	10,4 ± 3,0	2,3 ± 1,4	100	419		
nov 2018	11,3 ± 3,1	9,5 ± 2,9	3,0 ± 1,8	3,0 ± 1,7	4,2 ± 1,9	45,2 ± 4,9	11,2 ± 3,2	9,7 ± 3,0	3,1 ± 1,8	100	92,7 ± 2,5	6,0 ± 2,3	1,3 ± 1,1	100	440		
Hela väljarkåren																	
maj 2018	23,8 ± 1,3	9,3 ± 0,9	4,9 ± 0,7	2,7 ± 0,5	4,7 ± 0,7	29,6 ± 1,4	7,7 ± 0,9	14,7 ± 1,1	2,6 ± 0,5	100	85,6 ± 1,1	12,8 ± 1,0	1,6 ± 0,4	100	4 632		
nov 2018	20,3 ± 1,2	9,6 ± 0,9	5,6 ± 0,7	5,2 ± 0,7	4,6 ± 0,6	31,0 ± 1,4	9,1 ± 0,9	13,0 ± 1,0	1,6 ± 0,4	100	91,3 ± 0,9	7,3 ± 0,8	1,3 ± 0,3	100	4 721		

Kommentar: Gråmarkerad skattning innebär att förändringen från föregående undersökning är approximativt statistiskt säkerställd.

För definition av partisypati, se under Definitioner och förklaringar.

Källa: SCB:s Partisypatiundersökning, SCB:s befolkningsregister

Tabell 4 Partisympatier efter kön och region

	Med partisymptati %											S:a	Andel med parti-sympati	Andel vet ej	Andel vägrare	S:a	Antal svarande
	M	C	L	KD	MP	S	V	SD	ÖVR	S:a							
Män																	
Sydsverige (Blekinge och Skåne län)																	
maj 2018	26,4 ± 5,1	6,0 ± 2,7	4,2 ± 2,3	1,5 ± 1,3	3,1 ± 2,1	29,0 ± 5,3	4,4 ± 2,4	21,7 ± 4,9	3,6 ± 2,2	100	87,8 ± 3,8	11,3 ± 3,7	0,9 ± 1,1	100	331		
nov 2018	24,0 ± 4,8	5,7 ± 2,6	5,7 ± 2,6	4,3 ± 2,3	4,4 ± 2,3	24,1 ± 5,0	6,4 ± 2,8	23,5 ± 4,9	1,8 ± 1,6	100	92,8 ± 3,0	5,9 ± 2,7	1,3 ± 1,3	100	325		
Småland med öarna (Jönköpings, Kronobergs, Kalmar och Gotlands län)																	
maj 2018	20,9 ± 5,8	10,6 ± 4,4	2,0 ± 2,0	2,8 ± 2,3	2,9 ± 2,6	25,8 ± 6,3	5,2 ± 3,1	28,8 ± 6,7	0,9 ± 1,3	100	88,0 ± 4,7	11,0 ± 4,6	1,0 ± 1,4	100	214		
nov 2018	18,9 ± 5,6	10,4 ± 4,3	4,0 ± 2,8	6,9 ± 3,5	1,1 ± 1,5	28,6 ± 6,5	5,8 ± 3,3	22,7 ± 6,1	1,5 ± 1,7	100	94,1 ± 3,3	5,4 ± 3,2	0,5 ± 1,0	100	208		
Västsvrige (Hallands och Västra Götalands län)																	
maj 2018	29,5 ± 4,4	8,8 ± 2,8	3,9 ± 1,8	3,4 ± 1,7	2,7 ± 1,5	23,5 ± 4,1	7,1 ± 2,5	18,9 ± 4,0	2,2 ± 1,3	100	86,6 ± 3,3	11,8 ± 3,1	1,6 ± 1,2	100	483		
nov 2018	25,4 ± 4,2	6,7 ± 2,4	6,1 ± 2,2	5,3 ± 2,0	3,5 ± 1,7	26,4 ± 4,2	7,7 ± 2,5	18,5 ± 3,8	0,5 ± 0,7	100	92,0 ± 2,7	7,0 ± 2,6	1,0 ± 0,9	100	478		
Stockholms län																	
maj 2018	33,5 ± 4,4	6,4 ± 2,2	8,7 ± 2,5	2,6 ± 1,4	4,0 ± 1,8	20,8 ± 3,8	9,0 ± 2,7	12,6 ± 3,1	2,4 ± 1,4	100	87,5 ± 3,1	11,1 ± 2,9	1,4 ± 1,2	100	535		
nov 2018	31,8 ± 4,3	6,1 ± 2,0	7,1 ± 2,3	4,7 ± 1,9	3,4 ± 1,6	22,9 ± 3,9	9,1 ± 2,6	13,1 ± 3,1	1,8 ± 1,2	100	93,7 ± 2,3	5,6 ± 2,1	0,7 ± 0,8	100	528		
Östra Mellansverige (Uppsala, Södermanlands, Östergötlands, Örebro och Västmanlands län)																	
maj 2018	23,4 ± 4,4	8,0 ± 2,8	3,5 ± 1,8	2,4 ± 1,4	4,1 ± 2,0	27,0 ± 4,6	4,9 ± 2,3	24,4 ± 4,5	2,3 ± 1,6	100	85,4 ± 3,5	13,8 ± 3,4	0,8 ± 0,9	100	443		
nov 2018	19,2 ± 4,0	9,0 ± 3,0	4,6 ± 2,0	4,4 ± 2,0	3,6 ± 1,9	31,2 ± 4,8	6,1 ± 2,5	19,7 ± 4,1	2,4 ± 1,6	100	92,2 ± 2,7	7,3 ± 2,7	0,5 ± 0,6	100	417		
Norra Mellansverige (Värmlands, Dalarnas och Gävleborgs län)																	
maj 2018	23,6 ± 6,2	6,1 ± 3,3	2,1 ± 2,1	2,5 ± 2,2	3,0 ± 2,5	32,9 ± 6,8	6,5 ± 3,6	20,6 ± 6,0	2,7 ± 2,4	100	89,8 ± 4,3	8,3 ± 4,0	1,9 ± 1,9	100	209		
nov 2018	22,5 ± 6,3	9,0 ± 4,0	2,1 ± 2,1	4,3 ± 2,9	1,2 ± 1,4	31,4 ± 6,9	8,7 ± 4,2	18,0 ± 5,7	2,8 ± 2,5	100	86,2 ± 5,1	11,9 ± 4,9	2,0 ± 1,7	100	209		
Mellersta och övre Norrland (Västernorrlands, Jämtlands, Västerbottens och Norrbottens län)																	
maj 2018	18,5 ± 5,4	7,9 ± 3,7	2,2 ± 2,0	2,3 ± 2,0	2,3 ± 1,9	40,2 ± 6,9	7,5 ± 3,7	17,3 ± 5,5	1,8 ± 1,8	100	87,2 ± 4,5	10,9 ± 4,2	1,9 ± 1,8	100	230		
nov 2018	16,0 ± 5,1	7,3 ± 3,5	2,5 ± 2,5	2,8 ± 2,3	5,5 ± 3,1	36,7 ± 6,7	10,6 ± 4,5	16,2 ± 5,3	2,3 ± 2,4	100	92,1 ± 3,7	6,1 ± 3,3	1,8 ± 1,8	100	222		
Samtliga män																	
maj 2018	26,5 ± 1,9	7,5 ± 1,1	4,4 ± 0,9	2,5 ± 0,6	3,3 ± 0,8	27,0 ± 1,9	6,6 ± 1,1	19,7 ± 1,7	2,4 ± 0,7	100	87,2 ± 1,4	11,5 ± 1,3	1,3 ± 0,5	100	2 445		
nov 2018	23,8 ± 1,8	7,4 ± 1,1	5,1 ± 0,9	4,7 ± 0,9	3,4 ± 0,8	27,7 ± 1,9	7,7 ± 1,1	18,4 ± 1,7	1,8 ± 0,6	100	92,2 ± 1,2	6,8 ± 1,1	1,0 ± 0,4	100	2 391		

Tabell 4 Partisympatier efter kön och region

Med partisymptati %														Andel med parti-sympati	Andel vet ej	Andel vägrare	S:a	Antal svarande
M	C	L	KD	MP	S	V	SD	ÖVR	S:a									
Kvinnor																		
Sydsverige (Blekinge och Skåne län)																		
maj 2018	18,6 ± 4,7	10,2 ± 3,7	6,7 ± 3,1	2,2 ± 2,0	6,6 ± 3,1	29,2 ± 5,6	7,9 ± 3,3	16,0 ± 4,6	2,7 ± 2,0	100	84,2 ± 4,3	15,1 ± 4,3	0,7 ± 1,0	100	308			
nov 2018	18,1 ± 4,5	7,1 ± 3,0	6,2 ± 2,7	3,0 ± 1,9	7,9 ± 3,1	33,4 ± 5,5	9,2 ± 3,3	13,2 ± 4,0	1,8 ± 1,6	100	91,1 ± 3,3	7,2 ± 3,0	1,7 ± 1,4	100	326			
Småland med öarna (Jönköpings, Kronobergs, Kalmar och Gotlands län)																		
maj 2018	Gruppen är för liten för att redovisas.														192			
nov 2018	Gruppen är för liten för att redovisas.														189			
Västsvrige (Hallands och Västra Götalands län)																		
maj 2018	21,7 ± 4,2	9,7 ± 2,9	6,9 ± 2,5	5,3 ± 2,2	6,4 ± 2,4	29,7 ± 4,6	11,1 ± 3,2	7,9 ± 2,7	1,2 ± 1,1	100	82,4 ± 3,6	14,8 ± 3,4	2,8 ± 1,5	100	475			
nov 2018	15,9 ± 3,5	11,6 ± 3,1	7,9 ± 2,6	6,7 ± 2,3	6,1 ± 2,3	31,9 ± 4,4	12,2 ± 3,2	6,3 ± 2,4	1,3 ± 1,1	100	89,1 ± 3,0	9,4 ± 2,8	1,5 ± 1,2	100	485			
Stockholms län																		
maj 2018	27,6 ± 4,5	11,3 ± 3,2	8,5 ± 2,7	1,8 ± 1,2	5,0 ± 2,2	25,6 ± 4,5	9,7 ± 3,0	5,7 ± 2,4	4,8 ± 2,2	100	84,3 ± 3,5	14,2 ± 3,4	1,5 ± 1,1	100	467			
nov 2018	20,9 ± 3,7	11,4 ± 2,9	7,7 ± 2,3	4,8 ± 1,9	7,4 ± 2,3	26,9 ± 4,0	14,4 ± 3,3	5,9 ± 2,3	0,6 ± 0,6	100	91,8 ± 2,5	6,3 ± 2,2	1,9 ± 1,2	100	532			
Östra Mellansverige (Uppsala, Södermanlands, Östergötlands, Örebro och Västmanlands län)																		
maj 2018	20,5 ± 4,5	10,7 ± 3,5	3,7 ± 2,1	2,3 ± 1,6	6,9 ± 2,9	35,7 ± 5,4	5,4 ± 2,6	11,4 ± 3,7	3,4 ± 2,1	100	82,8 ± 4,0	15,4 ± 3,8	1,8 ± 1,4	100	377			
nov 2018	18,6 ± 4,2	11,8 ± 3,6	4,8 ± 2,2	6,3 ± 2,6	6,5 ± 2,7	34,8 ± 5,2	9,4 ± 3,3	6,0 ± 2,5	1,8 ± 1,4	100	89,0 ± 3,2	9,3 ± 3,0	1,7 ± 1,3	100	385			
Norra Mellansverige (Värmlands, Dalarnas och Gävleborgs län)																		
maj 2018	Gruppen är för liten för att redovisas.														179			
nov 2018	Gruppen är för liten för att redovisas.														192			
Mellersta och övre Norrland (Västernorrlands, Jämtlands, Västerbottens och Norrbottens län)																		
maj 2018	Gruppen är för liten för att redovisas.														189			
nov 2018	6,7 ± 3,5	11,6 ± 4,6	3,5 ± 2,6	3,2 ± 2,5	2,9 ± 2,4	53,3 ± 7,0	11,7 ± 4,7	3,4 ± 2,7	3,8 ± 2,7	100	93,3 ± 3,4	5,8 ± 3,3	0,8 ± 1,2	100	218			
Samtliga kvinnor																		
maj 2018	21,1 ± 1,9	11,1 ± 1,4	5,4 ± 1,0	3,0 ± 0,8	6,1 ± 1,1	32,2 ± 2,1	8,8 ± 1,3	9,7 ± 1,4	2,8 ± 0,8	100	84,1 ± 1,6	14,1 ± 1,5	1,8 ± 0,6	100	2 187			
nov 2018	16,8 ± 1,6	11,8 ± 1,4	6,0 ± 1,0	5,8 ± 1,0	5,8 ± 1,0	34,3 ± 2,0	10,6 ± 1,3	7,5 ± 1,2	1,4 ± 0,5	100	90,5 ± 1,3	7,8 ± 1,2	1,7 ± 0,5	100	2 330			

Tabell 4 Partisympatier efter kön och region

Med partisympati %														S:a	Andel med parti-sympati	Andel vet ej	Andel vägrare	S:a	Antal svarande
M	C	L	KD	MP	S	V	SD	ÖVR	S:a										
Samtliga																			
Sydsverige (Blekinge och Skåne län)																			
maj 2018	22,5 ± 3,5	8,1 ± 2,3	5,4 ± 1,9	1,9 ± 1,2	4,8 ± 1,8	29,1 ± 3,9	6,2 ± 2,0	18,8 ± 3,4	3,2 ± 1,5	100	85,9 ± 2,9	13,3 ± 2,8	0,8 ± 0,7	100	639				
nov 2018	21,0 ± 3,3	6,4 ± 2,0	6,0 ± 1,9	3,7 ± 1,5	6,2 ± 2,0	28,8 ± 3,7	7,9 ± 2,2	18,2 ± 3,2	1,8 ± 1,1	100	91,9 ± 2,2	6,6 ± 2,0	1,5 ± 1,0	100	653				
Småland med öarna (Jönköpings, Kronobergs, Kalmar och Gotlands län)																			
maj 2018	21,2 ± 4,3	11,7 ± 3,3	1,8 ± 1,4	4,2 ± 2,0	5,0 ± 2,5	28,6 ± 4,8	5,1 ± 2,3	20,9 ± 4,4	1,5 ± 1,4	100	86,4 ± 3,6	12,3 ± 3,4	1,3 ± 1,2	100	406				
nov 2018	17,5 ± 3,9	13,1 ± 3,6	4,4 ± 2,1	9,5 ± 3,0	2,7 ± 1,8	31,4 ± 4,9	4,8 ± 2,2	15,4 ± 3,8	1,3 ± 1,1	100	92,0 ± 2,8	6,2 ± 2,5	1,8 ± 1,3	100	396				
Västsvrige (Hallands och Västra Götalands län)																			
maj 2018	25,4 ± 3,1	9,3 ± 2,0	5,5 ± 1,6	4,4 ± 1,4	4,6 ± 1,5	26,7 ± 3,1	9,2 ± 2,1	13,2 ± 2,4	1,7 ± 0,9	100	84,4 ± 2,5	13,4 ± 2,3	2,2 ± 1,0	100	958				
nov 2018	20,6 ± 2,7	9,2 ± 2,0	7,0 ± 1,7	6,0 ± 1,6	4,8 ± 1,4	29,2 ± 3,1	10,0 ± 2,0	12,3 ± 2,3	0,9 ± 0,7	100	90,5 ± 2,0	8,2 ± 1,9	1,2 ± 0,8	100	965				
Stockholms län																			
maj 2018	30,6 ± 3,1	8,8 ± 1,9	8,6 ± 1,8	2,2 ± 0,9	4,5 ± 1,4	23,2 ± 2,9	9,3 ± 2,0	9,2 ± 2,0	3,6 ± 1,3	100	85,9 ± 2,3	12,7 ± 2,2	1,5 ± 0,8	100	1 002				
nov 2018	26,2 ± 2,8	8,8 ± 1,8	7,4 ± 1,6	4,8 ± 1,3	5,4 ± 1,4	24,9 ± 2,8	11,8 ± 2,1	9,5 ± 1,9	1,2 ± 0,7	100	92,7 ± 1,7	5,9 ± 1,5	1,3 ± 0,7	100	1 060				
Östra Mellansverige (Uppsala, Södermanlands, Östergötlands, Örebro och Västmanlands län)																			
maj 2018	22,0 ± 3,1	9,3 ± 2,3	3,6 ± 1,4	2,3 ± 1,1	5,4 ± 1,7	31,2 ± 3,5	5,1 ± 1,7	18,1 ± 3,0	2,9 ± 1,3	100	84,1 ± 2,7	14,6 ± 2,6	1,3 ± 0,8	100	820				
nov 2018	18,9 ± 2,9	10,3 ± 2,3	4,7 ± 1,5	5,3 ± 1,6	5,0 ± 1,6	33,0 ± 3,5	7,7 ± 2,1	13,1 ± 2,5	2,1 ± 1,1	100	90,6 ± 2,1	8,3 ± 2,0	1,1 ± 0,7	100	804				
Norra Mellansverige (Värmlands, Dalarnas och Gävleborgs län)																			
maj 2018	21,9 ± 4,4	9,0 ± 3,0	2,1 ± 1,6	1,6 ± 1,3	4,2 ± 2,3	36,6 ± 5,2	6,8 ± 2,7	15,7 ± 4,0	2,1 ± 1,6	100	87,8 ± 3,5	10,7 ± 3,3	1,5 ± 1,2	100	388				
nov 2018	18,7 ± 4,2	13,6 ± 3,6	2,5 ± 1,5	5,4 ± 2,4	0,6 ± 0,7	34,9 ± 5,1	7,4 ± 2,8	15,3 ± 3,9	1,6 ± 1,3	100	88,1 ± 3,4	10,5 ± 3,3	1,4 ± 1,0	100	400				
Mellersta och övre Norrland (Västernorrlands, Jämtlands, Västerbottens och Norrbottens län)																			
maj 2018	14,4 ± 3,6	10,2 ± 3,2	2,3 ± 1,5	2,4 ± 1,6	3,6 ± 1,8	42,5 ± 5,1	10,7 ± 3,3	11,8 ± 3,4	2,1 ± 1,5	100	87,3 ± 3,3	10,4 ± 3,0	2,3 ± 1,4	100	419				
nov 2018	11,3 ± 3,1	9,5 ± 2,9	3,0 ± 1,8	3,0 ± 1,7	4,2 ± 1,9	45,2 ± 4,9	11,2 ± 3,2	9,7 ± 3,0	3,1 ± 1,8	100	92,7 ± 2,5	6,0 ± 2,3	1,3 ± 1,1	100	440				
Hela väljarkåren																			
maj 2018	23,8 ± 1,3	9,3 ± 0,9	4,9 ± 0,7	2,7 ± 0,5	4,7 ± 0,7	29,6 ± 1,4	7,7 ± 0,9	14,7 ± 1,1	2,6 ± 0,5	100	85,6 ± 1,1	12,8 ± 1,0	1,6 ± 0,4	100	4 632				
nov 2018	20,3 ± 1,2	9,6 ± 0,9	5,6 ± 0,7	5,2 ± 0,7	4,6 ± 0,6	31,0 ± 1,4	9,1 ± 0,9	13,0 ± 1,0	1,6 ± 0,4	100	91,3 ± 0,9	7,3 ± 0,8	1,3 ± 0,3	100	4 721				

Kommentar: Gråmarkerad skattning innebär att förändringen från föregående undersökning är approximativt statistiskt säkerställd.

För definition av partisympati, se under Definitioner och förklaringar.

Källa: SCB:s Partisymptiundersökning, SCB:s befolkningsregister

Tabell 5 Partisympatier efter kön och inrikes/utrikes född

	Med partisynpati %											S:a	Andel med parti-synpati	Andel vet ej	Andel vägrare	S:a	Antal svarande
	M	C	L	KD	MP	S	V	SD	ÖVR	S:a							
Män																	
Utrikes född																	
maj 2018	22,0 ± 6,2	6,0 ± 3,5	2,5 ± 2,2	2,2 ± 2,1	5,7 ± 3,5	40,9 ± 7,3	7,4 ± 3,8	11,1 ± 4,7	2,2 ± 2,2	100	77,9 ± 5,5	19,1 ± 5,3	2,9 ± 2,3	100	227		
nov 2018	19,4 ± 5,3	4,5 ± 2,8	4,3 ± 2,7	3,3 ± 2,3	4,1 ± 2,7	46,6 ± 6,8	9,5 ± 3,9	7,8 ± 3,7	0,6 ± 1,2	100	87,8 ± 4,3	10,6 ± 4,1	1,6 ± 1,6	100	240		
Inrikes född																	
maj 2018	27,1 ± 2,0	7,7 ± 1,2	4,7 ± 0,9	2,6 ± 0,7	3,0 ± 0,7	25,2 ± 1,9	6,5 ± 1,1	20,8 ± 1,9	2,4 ± 0,7	100	88,6 ± 1,4	10,3 ± 1,3	1,1 ± 0,4	100	2 218		
nov 2018	24,4 ± 1,9	7,8 ± 1,2	5,3 ± 1,0	4,9 ± 1,0	3,3 ± 0,8	24,9 ± 1,9	7,5 ± 1,2	20,0 ± 1,8	1,9 ± 0,6	100	92,9 ± 1,2	6,2 ± 1,1	0,9 ± 0,4	100	2 150		
Samtliga män																	
maj 2018	26,5 ± 1,9	7,5 ± 1,1	4,4 ± 0,9	2,5 ± 0,6	3,3 ± 0,8	27,0 ± 1,9	6,6 ± 1,1	19,7 ± 1,7	2,4 ± 0,7	100	87,2 ± 1,4	11,5 ± 1,3	1,3 ± 0,5	100	2 445		
nov 2018	23,8 ± 1,8	7,4 ± 1,1	5,1 ± 0,9	4,7 ± 0,9	3,4 ± 0,8	27,7 ± 1,9	7,7 ± 1,1	18,4 ± 1,7	1,8 ± 0,6	100	92,2 ± 1,2	6,8 ± 1,1	1,0 ± 0,4	100	2 391		
Kvinnor																	
Utrikes född																	
maj 2018	21,5 ± 5,8	4,8 ± 3,1	4,3 ± 2,8	2,3 ± 2,2	4,4 ± 3,0	41,2 ± 7,1	7,6 ± 3,7	11,5 ± 4,5	2,4 ± 2,1	100	78,2 ± 5,4	20,5 ± 5,3	1,3 ± 1,5	100	240		
nov 2018	15,8 ± 4,9	5,5 ± 3,1	3,0 ± 2,2	4,4 ± 2,7	6,0 ± 3,3	50,4 ± 6,9	10,3 ± 4,1	4,7 ± 3,0	0,0 ± 0,0	100	85,3 ± 4,5	12,9 ± 4,3	1,9 ± 1,7	100	244		
Inrikes född																	
maj 2018	21,0 ± 2,0	12,0 ± 1,6	5,6 ± 1,1	3,1 ± 0,8	6,3 ± 1,2	30,8 ± 2,2	9,0 ± 1,4	9,4 ± 1,5	2,8 ± 0,8	100	85,0 ± 1,6	13,1 ± 1,6	1,9 ± 0,6	100	1 947		
nov 2018	17,0 ± 1,7	12,8 ± 1,6	6,5 ± 1,1	6,0 ± 1,1	5,8 ± 1,1	31,9 ± 2,1	10,6 ± 1,4	8,0 ± 1,3	1,6 ± 0,6	100	91,3 ± 1,3	7,0 ± 1,2	1,6 ± 0,6	100	2 085		
Samtliga kvinnor																	
maj 2018	21,1 ± 1,9	11,1 ± 1,4	5,4 ± 1,0	3,0 ± 0,8	6,1 ± 1,1	32,2 ± 2,1	8,8 ± 1,3	9,7 ± 1,4	2,8 ± 0,8	100	84,1 ± 1,6	14,1 ± 1,5	1,8 ± 0,6	100	2 187		
nov 2018	16,8 ± 1,6	11,8 ± 1,4	6,0 ± 1,0	5,8 ± 1,0	5,8 ± 1,0	34,3 ± 2,0	10,6 ± 1,3	7,5 ± 1,2	1,4 ± 0,5	100	90,5 ± 1,3	7,8 ± 1,2	1,7 ± 0,5	100	2 330		
Samtliga																	
Utrikes född																	
maj 2018	21,7 ± 4,2	5,4 ± 2,3	3,5 ± 1,8	2,2 ± 1,5	5,0 ± 2,3	41,1 ± 5,1	7,5 ± 2,7	11,3 ± 3,3	2,3 ± 1,5	100	78,1 ± 3,9	19,9 ± 3,7	2,0 ± 1,3	100	467		
nov 2018	17,6 ± 3,6	5,0 ± 2,1	3,6 ± 1,7	3,8 ± 1,8	5,1 ± 2,1	48,5 ± 4,8	9,9 ± 2,9	6,2 ± 2,4	0,3 ± 0,6	100	86,5 ± 3,1	11,7 ± 3,0	1,8 ± 1,2	100	485		
Inrikes född																	
maj 2018	24,1 ± 1,4	9,8 ± 1,0	5,1 ± 0,7	2,8 ± 0,5	4,6 ± 0,7	28,0 ± 1,5	7,7 ± 0,9	15,2 ± 1,2	2,6 ± 0,5	100	86,8 ± 1,1	11,7 ± 1,0	1,5 ± 0,4	100	4 165		
nov 2018	20,7 ± 1,3	10,3 ± 1,0	5,9 ± 0,7	5,4 ± 0,7	4,5 ± 0,7	28,4 ± 1,4	9,0 ± 0,9	14,0 ± 1,1	1,8 ± 0,4	100	92,1 ± 0,9	6,6 ± 0,8	1,3 ± 0,3	100	4 235		
Hela väljarkåren																	
maj 2018	23,8 ± 1,3	9,3 ± 0,9	4,9 ± 0,7	2,7 ± 0,5	4,7 ± 0,7	29,6 ± 1,4	7,7 ± 0,9	14,7 ± 1,1	2,6 ± 0,5	100	85,6 ± 1,1	12,8 ± 1,0	1,6 ± 0,4	100	4 632		
nov 2018	20,3 ± 1,2	9,6 ± 0,9	5,6 ± 0,7	5,2 ± 0,7	4,6 ± 0,6	31,0 ± 1,4	9,1 ± 0,9	13,0 ± 1,0	1,6 ± 0,4	100	91,3 ± 0,9	7,3 ± 0,8	1,3 ± 0,3	100	4 721		

Kommentar: Gråmarkerad skattning innebär att förändringen från föregående undersökning är approximativt statistiskt säkerställd.

För definition av partisynpati, se under Definitioner och förklaringar.

Källa: SCB:s Partisynpatiundersökning, SCB:s befolkningsregister

Tabell 6 Partisympatier efter kön och utländsk/svensk bakgrund

	Med partisynpati %											S:a	Andel med parti-synpati	Andel vet ej	Andel vägrare	S:a	Antal svarande
	M	C	L	KD	MP	S	V	SD	ÖVR	S:a							
Män																	
Utländsk bakgrund																	
maj 2018	24,2 ± 5,7	5,3 ± 3,0	1,7 ± 1,6	3,3 ± 2,3	6,3 ± 3,3	37,0 ± 6,5	7,8 ± 3,5	12,5 ± 4,5	1,9 ± 1,8	100	78,4 ± 5,0	18,8 ± 4,8	2,8 ± 2,1	100	278		
nov 2018	20,1 ± 4,9	4,8 ± 2,6	3,9 ± 2,3	3,2 ± 2,1	5,6 ± 2,8	41,8 ± 6,1	9,8 ± 3,6	9,8 ± 3,7	0,9 ± 1,3	100	89,1 ± 3,8	9,4 ± 3,6	1,4 ± 1,4	100	286		
Svensk bakgrund																	
maj 2018	26,9 ± 2,0	7,9 ± 1,2	4,8 ± 1,0	2,4 ± 0,7	2,8 ± 0,7	25,5 ± 1,9	6,4 ± 1,1	20,8 ± 1,9	2,4 ± 0,7	100	88,8 ± 1,4	10,2 ± 1,4	1,1 ± 0,4	100	2 167		
nov 2018	24,5 ± 2,0	7,9 ± 1,2	5,4 ± 1,0	5,0 ± 1,0	3,0 ± 0,7	25,2 ± 1,9	7,4 ± 1,2	19,9 ± 1,9	1,9 ± 0,6	100	92,8 ± 1,2	6,3 ± 1,1	0,9 ± 0,4	100	2 104		
Samtliga män																	
maj 2018	26,5 ± 1,9	7,5 ± 1,1	4,4 ± 0,9	2,5 ± 0,6	3,3 ± 0,8	27,0 ± 1,9	6,6 ± 1,1	19,7 ± 1,7	2,4 ± 0,7	100	87,2 ± 1,4	11,5 ± 1,3	1,3 ± 0,5	100	2 445		
nov 2018	23,8 ± 1,8	7,4 ± 1,1	5,1 ± 0,9	4,7 ± 0,9	3,4 ± 0,8	27,7 ± 1,9	7,7 ± 1,1	18,4 ± 1,7	1,8 ± 0,6	100	92,2 ± 1,2	6,8 ± 1,1	1,0 ± 0,4	100	2 391		
Kvinnor																	
Utländsk bakgrund																	
maj 2018	21,8 ± 5,3	5,1 ± 2,8	5,1 ± 2,6	1,9 ± 1,9	3,7 ± 2,6	40,8 ± 6,4	7,4 ± 3,4	11,6 ± 4,1	2,6 ± 1,9	100	77,1 ± 4,9	21,2 ± 4,8	1,6 ± 1,4	100	299		
nov 2018	16,3 ± 4,5	6,4 ± 2,9	4,3 ± 2,3	3,7 ± 2,2	5,9 ± 3,0	46,7 ± 6,1	11,9 ± 4,0	4,6 ± 2,7	0,3 ± 0,7	100	86,9 ± 3,9	11,5 ± 3,8	1,6 ± 1,4	100	301		
Svensk bakgrund																	
maj 2018	20,9 ± 2,0	12,2 ± 1,6	5,5 ± 1,1	3,2 ± 0,8	6,5 ± 1,2	30,6 ± 2,2	9,0 ± 1,4	9,3 ± 1,5	2,8 ± 0,9	100	85,5 ± 1,6	12,7 ± 1,6	1,8 ± 0,6	100	1 888		
nov 2018	16,9 ± 1,7	12,8 ± 1,6	6,3 ± 1,1	6,1 ± 1,1	5,8 ± 1,1	32,0 ± 2,1	10,3 ± 1,4	8,1 ± 1,3	1,6 ± 0,6	100	91,2 ± 1,3	7,1 ± 1,2	1,7 ± 0,6	100	2 028		
Samtliga kvinnor																	
maj 2018	21,1 ± 1,9	11,1 ± 1,4	5,4 ± 1,0	3,0 ± 0,8	6,1 ± 1,1	32,2 ± 2,1	8,8 ± 1,3	9,7 ± 1,4	2,8 ± 0,8	100	84,1 ± 1,6	14,1 ± 1,5	1,8 ± 0,6	100	2 187		
nov 2018	16,8 ± 1,6	11,8 ± 1,4	6,0 ± 1,0	5,8 ± 1,0	5,8 ± 1,0	34,3 ± 2,0	10,6 ± 1,3	7,5 ± 1,2	1,4 ± 0,5	100	90,5 ± 1,3	7,8 ± 1,2	1,7 ± 0,5	100	2 330		
Samtliga																	
Utländsk bakgrund																	
maj 2018	22,9 ± 3,9	5,2 ± 2,1	3,5 ± 1,6	2,6 ± 1,5	4,9 ± 2,1	39,0 ± 4,6	7,6 ± 2,4	12,0 ± 3,0	2,3 ± 1,3	100	77,7 ± 3,5	20,1 ± 3,4	2,2 ± 1,2	100	577		
nov 2018	18,1 ± 3,3	5,6 ± 2,0	4,1 ± 1,6	3,5 ± 1,5	5,7 ± 2,0	44,3 ± 4,3	10,9 ± 2,7	7,1 ± 2,3	0,6 ± 0,7	100	88,0 ± 2,7	10,5 ± 2,6	1,5 ± 1,0	100	589		
Svensk bakgrund																	
maj 2018	24,0 ± 1,4	10,0 ± 1,0	5,1 ± 0,7	2,8 ± 0,5	4,6 ± 0,7	28,0 ± 1,5	7,7 ± 0,9	15,2 ± 1,2	2,6 ± 0,6	100	87,1 ± 1,1	11,4 ± 1,0	1,4 ± 0,4	100	4 055		
nov 2018	20,7 ± 1,3	10,3 ± 1,0	5,8 ± 0,7	5,6 ± 0,7	4,4 ± 0,7	28,6 ± 1,4	8,8 ± 0,9	14,0 ± 1,1	1,8 ± 0,4	100	92,0 ± 0,9	6,7 ± 0,8	1,3 ± 0,4	100	4 132		
Hela väljarkåren																	
maj 2018	23,8 ± 1,3	9,3 ± 0,9	4,9 ± 0,7	2,7 ± 0,5	4,7 ± 0,7	29,6 ± 1,4	7,7 ± 0,9	14,7 ± 1,1	2,6 ± 0,5	100	85,6 ± 1,1	12,8 ± 1,0	1,6 ± 0,4	100	4 632		
nov 2018	20,3 ± 1,2	9,6 ± 0,9	5,6 ± 0,7	5,2 ± 0,7	4,6 ± 0,6	31,0 ± 1,4	9,1 ± 0,9	13,0 ± 1,0	1,6 ± 0,4	100	91,3 ± 0,9	7,3 ± 0,8	1,3 ± 0,3	100	4 721		

Kommentar: Gråmarkerad skattning innebär att förändringen från föregående undersökning är approximativt statistiskt säkerställd.

Till gruppen med utländsk bakgrund räknas utrikes födda personer med två utrikes födda föräldrar samt inrikes födda personer med två utrikes födda föräldrar.

Till gruppen med svensk bakgrund räknas utrikes födda personer med minst en inrikes född förälder samt inrikes födda personer med minst en inrikes född förälder.

För definition av partisynpati, se under Definitioner och förklaringar.

Källa: SCB:s Partisynpatiundersökning, SCB:s befolkningsregister

Tabell 7 Partisympatier efter kön och civilstånd

	Med partisypati %											S:a	Andel med parti-sympati	Andel vet ej	Andel vägrare	S:a	Antal svarande
	M	C	L	KD	MP	S	V	SD	ÖVR	S:a							
Män																	
Ej gifta																	
maj 2018	25,4 ± 2,6	7,6 ± 1,5	4,4 ± 1,2	1,7 ± 0,7	3,0 ± 1,0	24,4 ± 2,5	7,5 ± 1,6	23,1 ± 2,5	3,0 ± 1,0	100	85,3 ± 2,0	13,5 ± 1,9	1,2 ± 0,6	100	1 334		
nov 2018	21,9 ± 2,4	7,3 ± 1,5	5,1 ± 1,3	3,5 ± 1,1	3,2 ± 1,0	25,4 ± 2,5	9,3 ± 1,7	21,7 ± 2,4	2,6 ± 0,9	100	90,6 ± 1,7	8,3 ± 1,6	1,1 ± 0,6	100	1 309		
Gifta																	
maj 2018	28,1 ± 2,8	7,4 ± 1,6	4,5 ± 1,2	3,6 ± 1,1	3,7 ± 1,2	30,4 ± 2,9	5,4 ± 1,5	15,4 ± 2,3	1,5 ± 0,8	100	89,9 ± 1,9	8,6 ± 1,8	1,4 ± 0,8	100	1 111		
nov 2018	26,4 ± 2,8	7,5 ± 1,6	5,1 ± 1,4	6,3 ± 1,5	3,6 ± 1,1	30,8 ± 2,9	5,6 ± 1,4	14,0 ± 2,2	0,7 ± 0,5	100	94,4 ± 1,4	4,7 ± 1,3	0,9 ± 0,5	100	1 082		
Samtliga män																	
maj 2018	26,5 ± 1,9	7,5 ± 1,1	4,4 ± 0,9	2,5 ± 0,6	3,3 ± 0,8	27,0 ± 1,9	6,6 ± 1,1	19,7 ± 1,7	2,4 ± 0,7	100	87,2 ± 1,4	11,5 ± 1,3	1,3 ± 0,5	100	2 445		
nov 2018	23,8 ± 1,8	7,4 ± 1,1	5,1 ± 0,9	4,7 ± 0,9	3,4 ± 0,8	27,7 ± 1,9	7,7 ± 1,1	18,4 ± 1,7	1,8 ± 0,6	100	92,2 ± 1,2	6,8 ± 1,1	1,0 ± 0,4	100	2 391		
Kvinnor																	
Ej gifta																	
maj 2018	19,6 ± 2,5	10,5 ± 2,0	5,5 ± 1,4	1,7 ± 0,8	8,0 ± 1,8	31,2 ± 2,9	10,4 ± 2,0	9,7 ± 1,9	3,4 ± 1,2	100	82,9 ± 2,2	15,5 ± 2,2	1,5 ± 0,7	100	1 168		
nov 2018	15,1 ± 2,1	12,2 ± 2,0	6,0 ± 1,4	4,3 ± 1,2	5,9 ± 1,4	33,4 ± 2,8	13,0 ± 2,0	8,3 ± 1,7	1,8 ± 0,8	100	90,9 ± 1,7	7,5 ± 1,6	1,6 ± 0,7	100	1 231		
Gifta																	
maj 2018	22,9 ± 2,8	11,7 ± 2,1	5,2 ± 1,5	4,6 ± 1,4	3,7 ± 1,2	33,4 ± 3,2	6,8 ± 1,7	9,6 ± 2,0	2,0 ± 1,0	100	85,5 ± 2,3	12,3 ± 2,2	2,2 ± 0,9	100	1 019		
nov 2018	19,0 ± 2,5	11,3 ± 2,0	6,1 ± 1,4	7,6 ± 1,7	5,6 ± 1,4	35,4 ± 3,0	7,5 ± 1,6	6,6 ± 1,6	1,0 ± 0,7	100	90,0 ± 1,9	8,2 ± 1,7	1,8 ± 0,8	100	1 099		
Samtliga kvinnor																	
maj 2018	21,1 ± 1,9	11,1 ± 1,4	5,4 ± 1,0	3,0 ± 0,8	6,1 ± 1,1	32,2 ± 2,1	8,8 ± 1,3	9,7 ± 1,4	2,8 ± 0,8	100	84,1 ± 1,6	14,1 ± 1,5	1,8 ± 0,6	100	2 187		
nov 2018	16,8 ± 1,6	11,8 ± 1,4	6,0 ± 1,0	5,8 ± 1,0	5,8 ± 1,0	34,3 ± 2,0	10,6 ± 1,3	7,5 ± 1,2	1,4 ± 0,5	100	90,5 ± 1,3	7,8 ± 1,2	1,7 ± 0,5	100	2 330		
Samtliga																	
Ej gifta																	
maj 2018	22,5 ± 1,8	9,0 ± 1,2	4,9 ± 0,9	1,7 ± 0,6	5,4 ± 1,0	27,7 ± 1,9	8,9 ± 1,2	16,5 ± 1,6	3,2 ± 0,8	100	84,1 ± 1,5	14,5 ± 1,4	1,4 ± 0,5	100	2 502		
nov 2018	18,5 ± 1,6	9,8 ± 1,2	5,5 ± 0,9	3,9 ± 0,8	4,6 ± 0,9	29,3 ± 1,9	11,1 ± 1,3	15,0 ± 1,5	2,2 ± 0,6	100	90,8 ± 1,2	7,9 ± 1,1	1,3 ± 0,5	100	2 540		
Gifta																	
maj 2018	25,5 ± 2,0	9,6 ± 1,3	4,9 ± 1,0	4,1 ± 0,9	3,7 ± 0,8	31,9 ± 2,2	6,1 ± 1,1	12,5 ± 1,6	1,8 ± 0,6	100	87,6 ± 1,5	10,6 ± 1,4	1,8 ± 0,6	100	2 130		
nov 2018	22,6 ± 1,9	9,4 ± 1,3	5,6 ± 1,0	6,9 ± 1,1	4,6 ± 0,9	33,1 ± 2,1	6,6 ± 1,1	10,2 ± 1,4	0,8 ± 0,4	100	92,1 ± 1,2	6,5 ± 1,1	1,4 ± 0,5	100	2 181		
Hela väljarkåren																	
maj 2018	23,8 ± 1,3	9,3 ± 0,9	4,9 ± 0,7	2,7 ± 0,5	4,7 ± 0,7	29,6 ± 1,4	7,7 ± 0,9	14,7 ± 1,1	2,6 ± 0,5	100	85,6 ± 1,1	12,8 ± 1,0	1,6 ± 0,4	100	4 632		
nov 2018	20,3 ± 1,2	9,6 ± 0,9	5,6 ± 0,7	5,2 ± 0,7	4,6 ± 0,6	31,0 ± 1,4	9,1 ± 0,9	13,0 ± 1,0	1,6 ± 0,4	100	91,3 ± 0,9	7,3 ± 0,8	1,3 ± 0,3	100	4 721		

Kommentar: Gråmarkerad skattning innebär att förändringen från föregående undersökning är approximativt statistiskt säkerställd.

Till gifta räknas gifta och registrerade partners. För definition av partisypati, se under Definitioner och förklaringar.

Källa: SCB:s Partisypatiundersökning, SCB:s befolkningsregister

Tabell 8 Partisympatier efter kön och med/utan barn under 18 år

	Med partisypati %										S:a	Andel med parti-sympati	Andel vet ej	Andel vägrare	S:a	Antal svar-ande	
	M	C	L	KD	MP	S	V	SD	ÖVR	S:a							
Män																	
Utan barn																	
maj 2018	25,3 ± 2,2	7,4 ± 1,3	4,5 ± 1,0	2,7 ± 0,8	2,7 ± 0,8	28,4 ± 2,2	7,2 ± 1,3	19,2 ± 2,0	2,4 ± 0,8	100	86,5 ± 1,7	12,0 ± 1,6	1,5 ± 0,6	100	1 840		
nov 2018	23,0 ± 2,1	7,2 ± 1,3	4,7 ± 1,0	4,2 ± 1,0	2,9 ± 0,8	29,6 ± 2,2	8,0 ± 1,3	18,4 ± 1,9	2,0 ± 0,7	100	91,4 ± 1,4	7,4 ± 1,3	1,1 ± 0,5	100	1 794		
Med barn																	
maj 2018	30,1 ± 3,9	7,9 ± 2,2	4,2 ± 1,6	1,9 ± 1,0	5,1 ± 1,8	22,8 ± 3,7	4,8 ± 1,9	21,1 ± 3,6	2,1 ± 1,2	100	89,5 ± 2,6	9,7 ± 2,5	0,8 ± 0,8	100	605		
nov 2018	26,0 ± 3,7	8,2 ± 2,2	6,3 ± 2,0	6,0 ± 2,0	4,8 ± 1,7	22,4 ± 3,6	7,1 ± 2,1	18,2 ± 3,3	1,1 ± 0,8	100	94,4 ± 1,9	4,9 ± 1,8	0,7 ± 0,6	100	597		
Samtliga män																	
maj 2018	26,5 ± 1,9	7,5 ± 1,1	4,4 ± 0,9	2,5 ± 0,6	3,3 ± 0,8	27,0 ± 1,9	6,6 ± 1,1	19,7 ± 1,7	2,4 ± 0,7	100	87,2 ± 1,4	11,5 ± 1,3	1,3 ± 0,5	100	2 445		
nov 2018	23,8 ± 1,8	7,4 ± 1,1	5,1 ± 0,9	4,7 ± 0,9	3,4 ± 0,8	27,7 ± 1,9	7,7 ± 1,1	18,4 ± 1,7	1,8 ± 0,6	100	92,2 ± 1,2	6,8 ± 1,1	1,0 ± 0,4	100	2 391		
Kvinnor																	
Utan barn																	
maj 2018	20,6 ± 2,2	10,4 ± 1,6	5,3 ± 1,2	3,1 ± 0,9	4,9 ± 1,2	34,8 ± 2,5	9,1 ± 1,6	9,3 ± 1,6	2,7 ± 0,9	100	84,2 ± 1,8	13,7 ± 1,8	2,0 ± 0,7	100	1 641		
nov 2018	16,6 ± 1,9	10,5 ± 1,6	5,2 ± 1,1	6,1 ± 1,2	4,5 ± 1,1	36,8 ± 2,4	11,1 ± 1,6	7,6 ± 1,4	1,6 ± 0,6	100	89,9 ± 1,5	8,1 ± 1,4	2,0 ± 0,7	100	1 711		
Med barn																	
maj 2018	22,6 ± 3,9	13,0 ± 3,1	5,8 ± 2,1	2,5 ± 1,5	9,6 ± 2,7	24,8 ± 4,1	8,0 ± 2,5	10,8 ± 3,0	2,9 ± 1,6	100	83,6 ± 3,3	15,3 ± 3,2	1,1 ± 0,9	100	546		
nov 2018	17,3 ± 3,2	15,3 ± 2,9	8,0 ± 2,2	4,9 ± 1,9	9,2 ± 2,3	27,5 ± 3,8	9,2 ± 2,4	7,5 ± 2,4	1,0 ± 0,9	100	92,2 ± 2,2	7,0 ± 2,1	0,7 ± 0,7	100	619		
Samtliga kvinnor																	
maj 2018	21,1 ± 1,9	11,1 ± 1,4	5,4 ± 1,0	3,0 ± 0,8	6,1 ± 1,1	32,2 ± 2,1	8,8 ± 1,3	9,7 ± 1,4	2,8 ± 0,8	100	84,1 ± 1,6	14,1 ± 1,5	1,8 ± 0,6	100	2 187		
nov 2018	16,8 ± 1,6	11,8 ± 1,4	6,0 ± 1,0	5,8 ± 1,0	5,8 ± 1,0	34,3 ± 2,0	10,6 ± 1,3	7,5 ± 1,2	1,4 ± 0,5	100	90,5 ± 1,3	7,8 ± 1,2	1,7 ± 0,5	100	2 330		
Samtliga																	
Utan barn																	
maj 2018	23,0 ± 1,5	8,9 ± 1,0	4,9 ± 0,8	2,9 ± 0,6	3,8 ± 0,7	31,6 ± 1,7	8,1 ± 1,0	14,3 ± 1,3	2,6 ± 0,6	100	85,4 ± 1,2	12,9 ± 1,2	1,8 ± 0,5	100	3 481		
nov 2018	19,8 ± 1,4	8,8 ± 1,0	5,0 ± 0,8	5,2 ± 0,8	3,7 ± 0,7	33,2 ± 1,6	9,5 ± 1,0	13,0 ± 1,2	1,8 ± 0,5	100	90,6 ± 1,0	7,8 ± 1,0	1,6 ± 0,4	100	3 505		
Med barn																	
maj 2018	26,4 ± 2,8	10,4 ± 1,9	5,0 ± 1,3	2,2 ± 0,9	7,3 ± 1,6	23,8 ± 2,7	6,4 ± 1,6	16,0 ± 2,3	2,5 ± 1,0	100	86,5 ± 2,1	12,6 ± 2,0	1,0 ± 0,6	100	1 151		
nov 2018	21,5 ± 2,4	11,8 ± 1,9	7,2 ± 1,5	5,4 ± 1,4	7,1 ± 1,5	25,1 ± 2,6	8,2 ± 1,6	12,7 ± 2,0	1,0 ± 0,6	100	93,3 ± 1,5	6,0 ± 1,4	0,7 ± 0,5	100	1 216		
Hela väljarkåren																	
maj 2018	23,8 ± 1,3	9,3 ± 0,9	4,9 ± 0,7	2,7 ± 0,5	4,7 ± 0,7	29,6 ± 1,4	7,7 ± 0,9	14,7 ± 1,1	2,6 ± 0,5	100	85,6 ± 1,1	12,8 ± 1,0	1,6 ± 0,4	100	4 632		
nov 2018	20,3 ± 1,2	9,6 ± 0,9	5,6 ± 0,7	5,2 ± 0,7	4,6 ± 0,6	31,0 ± 1,4	9,1 ± 0,9	13,0 ± 1,0	1,6 ± 0,4	100	91,3 ± 0,9	7,3 ± 0,8	1,3 ± 0,3	100	4 721		

Till gifta räknas gifta och registrerade partners. För definition av partisypati, se under Definitioner och förklaringar.

Kommentar: Gråmarkerad skattning innebär att förändringen från föregående undersökning är approximativt statistiskt säkerställd.

Källa: SCB:s Partisypatiundersökning, SCB:s befolkningsregister

Tabell 9 Partisympatier efter kön och inkomst*

	Med partisymptati %										S:a	Andel med parti-sympati	Andel vet ej	Andel vägrare	S:a	Antal svarande	
	M	C	L	KD	MP	S	V	SD	ÖVR	S:a							
Män																	
0 kr sammanräknad inkomst																	
maj 2018	Gruppen är för liten för att redovisas.																81
nov 2018	Gruppen är för liten för att redovisas.																80
0 - 20 %																	
maj 2018	21,1 ± 5,3	10,7 ± 3,9	4,0 ± 2,5	2,0 ± 1,6	4,6 ± 2,8	22,0 ± 5,3	9,9 ± 3,8	23,1 ± 5,4	2,7 ± 2,0	100	79,0 ± 4,8	20,1 ± 4,8	0,8 ± 1,2	100	301		
nov 2018	23,3 ± 5,6	11,1 ± 4,1	5,5 ± 3,0	3,5 ± 2,3	4,5 ± 2,7	21,6 ± 5,3	13,2 ± 4,4	15,3 ± 4,7	2,1 ± 1,9	100	86,7 ± 4,2	12,1 ± 4,1	1,2 ± 1,2	100	271		
21 - 40 %																	
maj 2018	15,9 ± 4,1	5,7 ± 2,6	3,3 ± 2,0	3,3 ± 1,9	3,0 ± 1,9	38,7 ± 5,4	8,3 ± 3,1	18,2 ± 4,4	3,6 ± 2,1	100	89,4 ± 3,3	7,9 ± 2,9	2,7 ± 1,8	100	356		
nov 2018	13,8 ± 3,9	6,3 ± 2,6	4,3 ± 2,2	3,9 ± 2,1	2,5 ± 1,6	38,7 ± 5,3	8,6 ± 3,1	20,0 ± 4,5	2,0 ± 1,5	100	91,6 ± 3,0	6,3 ± 2,7	2,0 ± 1,5	100	358		
41 - 60 %																	
maj 2018	21,3 ± 4,4	8,6 ± 2,8	3,8 ± 2,0	2,7 ± 1,6	2,6 ± 1,6	32,2 ± 4,9	7,6 ± 2,8	20,5 ± 4,3	0,9 ± 0,9	100	84,5 ± 3,7	13,5 ± 3,5	2,0 ± 1,5	100	423		
nov 2018	17,3 ± 3,9	6,7 ± 2,5	4,7 ± 2,1	4,0 ± 1,9	3,7 ± 1,9	34,5 ± 4,8	7,8 ± 2,7	20,1 ± 4,1	1,2 ± 1,1	100	93,5 ± 2,5	5,2 ± 2,2	1,3 ± 1,1	100	423		
61 - 80 %																	
maj 2018	23,4 ± 4,0	6,6 ± 2,2	3,2 ± 1,6	1,8 ± 1,2	2,1 ± 1,4	29,9 ± 4,3	7,2 ± 2,4	23,9 ± 4,1	1,8 ± 1,2	100	86,8 ± 3,0	11,9 ± 2,9	1,3 ± 1,0	100	520		
nov 2018	22,9 ± 3,8	5,0 ± 1,9	4,0 ± 1,8	5,1 ± 2,0	2,0 ± 1,3	28,0 ± 4,1	9,2 ± 2,5	22,3 ± 3,8	1,6 ± 1,1	100	91,8 ± 2,5	7,8 ± 2,4	0,5 ± 0,6	100	533		
81 - 100 %																	
maj 2018	39,4 ± 3,7	7,4 ± 1,9	6,6 ± 1,8	2,9 ± 1,2	3,9 ± 1,4	19,4 ± 3,0	3,0 ± 1,3	15,2 ± 2,8	2,1 ± 1,1	100	93,7 ± 1,8	5,9 ± 1,8	0,4 ± 0,4	100	764		
nov 2018	34,6 ± 3,6	9,4 ± 2,2	6,5 ± 1,8	5,7 ± 1,7	4,3 ± 1,5	20,3 ± 3,1	4,0 ± 1,5	14,0 ± 2,8	1,2 ± 0,9	100	96,0 ± 1,5	3,5 ± 1,4	0,5 ± 0,5	100	723		
Samtliga män																	
maj 2018	26,5 ± 1,9	7,5 ± 1,1	4,4 ± 0,9	2,5 ± 0,6	3,3 ± 0,8	27,0 ± 1,9	6,6 ± 1,1	19,7 ± 1,7	2,4 ± 0,7	100	87,2 ± 1,4	11,5 ± 1,3	1,3 ± 0,5	100	2 445		
nov 2018	23,8 ± 1,8	7,4 ± 1,1	5,1 ± 0,9	4,7 ± 0,9	3,4 ± 0,8	27,7 ± 1,9	7,7 ± 1,1	18,4 ± 1,7	1,8 ± 0,6	100	92,2 ± 1,2	6,8 ± 1,1	1,0 ± 0,4	100	2 391		

Tabell 9 Partisympatier efter kön och inkomst*

	Med partisypati %											S:a	Andel med parti-sympati	Andel vet ej	Andel vägrare	S:a	Antal svarande	
	M	C	L	KD	MP	S	V	SD	ÖVR	S:a								
Kvinnor																		
0 kr sammanräknad inkomst																		
maj 2018	Gruppen är för liten för att redovisas.																	55
nov 2018	Gruppen är för liten för att redovisas.																	56
0 - 20 %																		
maj 2018	19,4 ± 4,1	12,0 ± 3,3	3,7 ± 1,9	3,3 ± 1,7	6,7 ± 2,7	30,7 ± 4,7	10,5 ± 3,2	9,6 ± 3,0	4,1 ± 2,1	100	84,5 ± 3,5	14,3 ± 3,4	1,1 ± 1,0	100	440			
nov 2018	12,7 ± 3,3	15,2 ± 3,7	3,2 ± 1,7	6,8 ± 2,5	4,8 ± 2,2	31,6 ± 4,7	15,1 ± 3,7	7,3 ± 2,6	3,2 ± 1,7	100	90,5 ± 2,9	8,3 ± 2,7	1,2 ± 1,0	100	429			
21 - 40 %																		
maj 2018	16,3 ± 3,8	7,6 ± 2,7	5,8 ± 2,4	4,0 ± 2,1	3,9 ± 2,0	39,9 ± 5,0	7,3 ± 2,7	12,5 ± 3,5	2,6 ± 1,7	100	82,1 ± 3,7	15,7 ± 3,5	2,2 ± 1,4	100	455			
nov 2018	14,7 ± 3,4	8,4 ± 2,6	4,7 ± 1,9	6,7 ± 2,3	4,3 ± 2,0	40,7 ± 4,7	9,1 ± 2,8	10,6 ± 3,1	0,8 ± 0,8	100	86,3 ± 3,2	11,1 ± 2,9	2,6 ± 1,4	100	495			
41 - 60 %																		
maj 2018	17,4 ± 4,0	9,7 ± 3,1	5,8 ± 2,5	1,8 ± 1,4	5,5 ± 2,4	37,0 ± 5,2	10,2 ± 3,3	10,1 ± 3,3	2,4 ± 1,7	100	80,4 ± 3,9	17,3 ± 3,8	2,4 ± 1,5	100	431			
nov 2018	16,7 ± 3,6	10,4 ± 2,9	5,1 ± 2,1	4,3 ± 1,9	3,7 ± 1,8	38,1 ± 4,6	11,4 ± 3,0	8,6 ± 2,8	1,7 ± 1,3	100	90,4 ± 2,7	8,6 ± 2,6	1,1 ± 0,9	100	487			
61 - 80 %																		
maj 2018	22,0 ± 4,3	12,0 ± 3,3	4,3 ± 2,1	4,2 ± 2,0	7,3 ± 2,6	28,1 ± 4,6	9,0 ± 2,9	10,4 ± 3,3	2,7 ± 1,8	100	85,9 ± 3,4	12,3 ± 3,2	1,8 ± 1,3	100	437			
nov 2018	17,0 ± 3,8	10,5 ± 3,0	8,8 ± 2,7	6,7 ± 2,4	7,6 ± 2,6	34,2 ± 4,6	8,4 ± 2,6	6,2 ± 2,4	0,6 ± 0,6	100	92,2 ± 2,5	4,6 ± 2,0	3,1 ± 1,7	100	454			
81 - 100 %																		
maj 2018	32,8 ± 5,2	15,1 ± 3,9	8,7 ± 3,0	1,3 ± 1,2	6,8 ± 2,8	23,0 ± 4,6	6,0 ± 2,6	4,7 ± 2,4	1,6 ± 1,3	100	90,9 ± 3,0	7,2 ± 2,7	1,8 ± 1,3	100	369			
nov 2018	27,3 ± 4,6	13,9 ± 3,6	9,0 ± 2,8	4,8 ± 2,3	8,4 ± 2,8	26,1 ± 4,5	6,2 ± 2,4	3,7 ± 1,9	0,6 ± 0,7	100	94,2 ± 2,4	5,2 ± 2,4	0,6 ± 0,6	100	403			
Samtliga kvinnor																		
maj 2018	21,1 ± 1,9	11,1 ± 1,4	5,4 ± 1,0	3,0 ± 0,8	6,1 ± 1,1	32,2 ± 2,1	8,8 ± 1,3	9,7 ± 1,4	2,8 ± 0,8	100	84,1 ± 1,6	14,1 ± 1,5	1,8 ± 0,6	100	2 187			
nov 2018	16,8 ± 1,6	11,8 ± 1,4	6,0 ± 1,0	5,8 ± 1,0	5,8 ± 1,0	34,3 ± 2,0	10,6 ± 1,3	7,5 ± 1,2	1,4 ± 0,5	100	90,5 ± 1,3	7,8 ± 1,2	1,7 ± 0,5	100	2 330			

Tabell 9 Partisympatier efter kön och inkomst*

	Med partisymptati %											S:a	Andel med parti-sympati	Andel vet ej	Andel vägrare	S:a	Antal svar-ande	
	M	C	L	KD	MP	S	V	SD	ÖVR	S:a								
Samtliga																		
0 kr sammanräknad inkomst																		
maj 2018	Gruppen är för liten för att redovisas.																	136
nov 2018	Gruppen är för liten för att redovisas.																	137
0 - 20 %																		
maj 2018	20,0 ± 3,2	11,5 ± 2,5	3,8 ± 1,5	2,8 ± 1,2	5,9 ± 2,0	27,6 ± 3,6	10,3 ± 2,5	14,5 ± 2,8	3,6 ± 1,5	100	82,5 ± 2,9	16,5 ± 2,8	1,0 ± 0,8	100	741			
nov 2018	16,5 ± 2,9	13,7 ± 2,8	4,0 ± 1,5	5,6 ± 1,8	4,7 ± 1,7	27,9 ± 3,6	14,4 ± 2,8	10,2 ± 2,4	2,8 ± 1,3	100	89,1 ± 2,4	9,8 ± 2,3	1,2 ± 0,8	100	702			
21 - 40 %																		
maj 2018	16,2 ± 2,8	6,8 ± 1,9	4,7 ± 1,6	3,7 ± 1,4	3,5 ± 1,4	39,4 ± 3,7	7,7 ± 2,0	15,0 ± 2,7	3,0 ± 1,3	100	85,0 ± 2,6	12,5 ± 2,4	2,4 ± 1,1	100	811			
nov 2018	14,3 ± 2,6	7,5 ± 1,9	4,6 ± 1,5	5,5 ± 1,6	3,5 ± 1,3	39,9 ± 3,5	8,9 ± 2,1	14,5 ± 2,6	1,3 ± 0,8	100	88,5 ± 2,3	9,2 ± 2,1	2,4 ± 1,1	100	855			
41 - 60 %																		
maj 2018	19,3 ± 2,9	9,1 ± 2,1	4,8 ± 1,6	2,2 ± 1,0	4,1 ± 1,5	34,7 ± 3,6	9,0 ± 2,2	15,1 ± 2,7	1,7 ± 1,0	100	82,3 ± 2,7	15,5 ± 2,6	2,2 ± 1,0	100	854			
nov 2018	17,0 ± 2,6	8,7 ± 1,9	4,9 ± 1,5	4,1 ± 1,3	3,7 ± 1,3	36,4 ± 3,3	9,7 ± 2,1	14,0 ± 2,4	1,5 ± 0,9	100	91,8 ± 1,9	7,0 ± 1,7	1,2 ± 0,7	100	912			
61 - 80 %																		
maj 2018	22,8 ± 2,9	9,1 ± 2,0	3,7 ± 1,3	2,9 ± 1,1	4,5 ± 1,4	29,1 ± 3,2	8,0 ± 1,9	17,6 ± 2,7	2,2 ± 1,0	100	86,4 ± 2,2	12,1 ± 2,1	1,6 ± 0,8	100	957			
nov 2018	20,2 ± 2,7	7,5 ± 1,7	6,2 ± 1,6	5,8 ± 1,5	4,5 ± 1,4	30,8 ± 3,1	8,8 ± 1,8	15,1 ± 2,4	1,1 ± 0,7	100	92,0 ± 1,8	6,4 ± 1,6	1,7 ± 0,8	100	988			
81 - 100 %																		
maj 2018	37,2 ± 3,0	10,1 ± 1,9	7,3 ± 1,6	2,4 ± 0,9	4,9 ± 1,3	20,6 ± 2,5	4,0 ± 1,2	11,6 ± 2,0	1,9 ± 0,8	100	92,7 ± 1,6	6,4 ± 1,5	0,9 ± 0,5	100	1 133			
nov 2018	32,0 ± 2,9	11,1 ± 1,9	7,4 ± 1,5	5,4 ± 1,4	5,8 ± 1,4	22,3 ± 2,6	4,8 ± 1,3	10,3 ± 1,9	1,0 ± 0,6	100	95,4 ± 1,3	4,1 ± 1,2	0,5 ± 0,4	100	1 127			
Hela väljarkåren																		
maj 2018	23,8 ± 1,3	9,3 ± 0,9	4,9 ± 0,7	2,7 ± 0,5	4,7 ± 0,7	29,6 ± 1,4	7,7 ± 0,9	14,7 ± 1,1	2,6 ± 0,5	100	85,6 ± 1,1	12,8 ± 1,0	1,6 ± 0,4	100	4 632			
nov 2018	20,3 ± 1,2	9,6 ± 0,9	5,6 ± 0,7	5,2 ± 0,7	4,6 ± 0,6	31,0 ± 1,4	9,1 ± 0,9	13,0 ± 1,0	1,6 ± 0,4	100	91,3 ± 0,9	7,3 ± 0,8	1,3 ± 0,3	100	4 721			

Kommentar: Gråmarkerad skattning innebär att förändringen från föregående undersökning är approximativt statistiskt säkerställd.

Uppgifterna är hämtade från SCB:s inkomst- och taxeringsregister (IoT). Med inkomst avses här summan av den sammanräknade förvärvsinkomsten, dvs. inkomst av tjänst och inkomst av näringsverksamhet. Inkomst av kapital ingår inte. Inkomstklasserna är baserade på percentiler och redovisas i följande grupper: 0-20, 21-40, 41-60, 61-80, 81-100. De är beräknade utifrån hela Sveriges befolkning över 18 år. Exempelvis innebär detta att de personer som redovisas i inkomstklassen 0-20 tillhör de 20 procent av befolkningen över 18 år som har lägst inkomster. De personer som saknat deklarerad inkomst eller av andra skäl inte deklarerat någon inkomst redovisas i en separat grupp. Uppgifterna avser inkomster två år före undersökningsåret enligt taxeringen året före undersökningsåret. För definition av partisymptati, se under Definitioner och förklaringar.

Källa: SCB:s Partisymptatiundersökning, SCB:s inkomst- och taxeringsregister

Tabell 10 Partisympatier efter kön och utbildning

	Med partisypati %										S:a	Andel med parti-sympati	Andel vet ej	Andel vägrare	S:a	Antal svar-ande	
	M	C	L	KD	MP	S	V	SD	ÖVR	S:a							
Män																	
Förgymnasial utbildning																	
maj 2018	19,6 ± 4,4	4,7 ± 2,3	2,9 ± 1,9	1,3 ± 1,2	2,5 ± 1,9	36,4 ± 5,1	4,3 ± 2,2	25,6 ± 4,7	2,6 ± 1,8	100	79,6 ± 4,1	18,5 ± 3,9	2,0 ± 1,4	100	410		
nov 2018	19,2 ± 4,3	6,0 ± 2,5	3,1 ± 1,9	3,6 ± 2,0	1,6 ± 1,4	38,5 ± 5,1	5,3 ± 2,5	20,7 ± 4,2	1,9 ± 1,5	100	90,4 ± 3,1	8,7 ± 3,0	0,9 ± 0,9	100	385		
Gymnasial utbildning																	
maj 2018	25,6 ± 2,8	6,9 ± 1,6	2,7 ± 1,0	2,0 ± 0,9	2,2 ± 1,0	28,1 ± 2,9	6,8 ± 1,6	24,2 ± 2,8	1,5 ± 0,8	100	86,8 ± 2,1	11,7 ± 2,0	1,4 ± 0,8	100	1 067		
nov 2018	23,4 ± 2,7	6,4 ± 1,6	3,8 ± 1,2	4,1 ± 1,2	2,1 ± 0,9	28,0 ± 2,8	6,3 ± 1,6	24,3 ± 2,7	1,6 ± 0,9	100	91,0 ± 1,8	7,8 ± 1,7	1,1 ± 0,7	100	1 049		
Eftergymnasial utbildning, mindre än 3 år																	
maj 2018	33,2 ± 5,0	8,9 ± 3,1	5,5 ± 2,4	4,7 ± 2,2	2,6 ± 1,7	22,5 ± 4,5	7,4 ± 2,9	11,0 ± 3,3	4,2 ± 2,2	100	90,7 ± 2,9	8,3 ± 2,8	1,0 ± 1,0	100	388		
nov 2018	27,9 ± 4,8	8,6 ± 3,1	5,9 ± 2,5	5,3 ± 2,3	4,7 ± 2,3	23,4 ± 4,6	11,4 ± 3,6	10,1 ± 3,1	2,7 ± 1,7	100	94,3 ± 2,5	5,4 ± 2,5	0,4 ± 0,5	100	369		
Eftergymnasial utbildning, minst 3 år																	
maj 2018	30,6 ± 3,9	10,7 ± 2,6	9,5 ± 2,6	3,4 ± 1,6	7,1 ± 2,2	19,1 ± 3,4	7,4 ± 2,3	9,0 ± 2,4	3,2 ± 1,6	100	94,0 ± 2,1	5,6 ± 2,0	0,4 ± 0,5	100	574		
nov 2018	26,5 ± 3,7	10,4 ± 2,6	9,8 ± 2,5	6,8 ± 2,2	7,4 ± 2,2	19,9 ± 3,5	11,2 ± 2,7	6,7 ± 2,0	1,3 ± 1,0	100	96,1 ± 1,6	2,7 ± 1,4	1,2 ± 0,9	100	580		
Okänd utbildning																	
maj 2018	Gruppen är för liten för att redovisas.															6	
nov 2018	Gruppen är för liten för att redovisas.															6	
Samtliga män																	
maj 2018	26,5 ± 1,9	7,5 ± 1,1	4,4 ± 0,9	2,5 ± 0,6	3,3 ± 0,8	27,0 ± 1,9	6,6 ± 1,1	19,7 ± 1,7	2,4 ± 0,7	100	87,2 ± 1,4	11,5 ± 1,3	1,3 ± 0,5	100	2 445		
nov 2018	23,8 ± 1,8	7,4 ± 1,1	5,1 ± 0,9	4,7 ± 0,9	3,4 ± 0,8	27,7 ± 1,9	7,7 ± 1,1	18,4 ± 1,7	1,8 ± 0,6	100	92,2 ± 1,2	6,8 ± 1,1	1,0 ± 0,4	100	2 391		
Kvinnor																	
Förgymnasial utbildning																	
maj 2018	16,5 ± 4,7	7,4 ± 3,3	3,0 ± 2,2	2,5 ± 1,9	5,6 ± 3,1	45,4 ± 6,3	6,5 ± 3,3	11,8 ± 4,1	1,3 ± 1,5	100	81,0 ± 4,6	18,0 ± 4,5	0,9 ± 1,1	100	298		
nov 2018	16,6 ± 4,6	9,5 ± 3,7	2,2 ± 1,9	5,0 ± 2,6	1,8 ± 1,7	45,7 ± 6,1	9,8 ± 3,9	9,0 ± 3,5	0,4 ± 0,8	100	87,2 ± 3,9	11,6 ± 3,8	1,2 ± 1,2	100	292		
Gymnasial utbildning																	
maj 2018	20,8 ± 3,1	10,2 ± 2,3	4,4 ± 1,6	3,3 ± 1,4	3,8 ± 1,5	34,7 ± 3,6	6,6 ± 1,9	14,5 ± 2,7	1,6 ± 1,0	100	81,4 ± 2,7	16,2 ± 2,6	2,4 ± 1,0	100	829		
nov 2018	17,1 ± 2,7	10,5 ± 2,2	3,9 ± 1,3	6,0 ± 1,6	3,9 ± 1,5	37,0 ± 3,4	8,3 ± 2,0	11,8 ± 2,3	1,5 ± 0,9	100	88,5 ± 2,1	9,7 ± 2,0	1,8 ± 0,9	100	885		
Eftergymnasial utbildning, mindre än 3 år																	
maj 2018	24,6 ± 4,8	13,2 ± 3,8	7,1 ± 2,8	2,5 ± 1,7	5,9 ± 2,5	26,1 ± 4,9	10,5 ± 3,4	5,0 ± 2,4	5,2 ± 2,7	100	85,7 ± 3,6	12,7 ± 3,5	1,5 ± 1,2	100	379		
nov 2018	17,0 ± 3,7	17,0 ± 3,8	7,2 ± 2,6	5,7 ± 2,3	6,0 ± 2,4	28,1 ± 4,5	12,5 ± 3,5	3,3 ± 1,8	3,1 ± 1,9	100	93,4 ± 2,3	5,1 ± 2,1	1,4 ± 1,1	100	432		
Eftergymnasial utbildning, minst 3 år																	
maj 2018	22,1 ± 3,4	13,2 ± 2,8	7,3 ± 2,1	3,0 ± 1,3	9,7 ± 2,4	24,7 ± 3,5	12,3 ± 2,7	3,8 ± 1,6	3,9 ± 1,7	100	89,7 ± 2,3	8,8 ± 2,2	1,5 ± 0,9	100	675		
nov 2018	16,5 ± 2,8	12,2 ± 2,6	10,7 ± 2,4	5,6 ± 1,8	10,7 ± 2,4	27,3 ± 3,4	13,5 ± 2,7	2,6 ± 1,2	0,8 ± 0,7	100	94,0 ± 1,8	4,1 ± 1,5	1,9 ± 1,0	100	717		
Okänd utbildning																	
maj 2018	Gruppen är för liten för att redovisas.															6	
nov 2018	Gruppen är för liten för att redovisas.															1	
Samtliga kvinnor																	
maj 2018	21,1 ± 1,9	11,1 ± 1,4	5,4 ± 1,0	3,0 ± 0,8	6,1 ± 1,1	32,2 ± 2,1	8,8 ± 1,3	9,7 ± 1,4	2,8 ± 0,8	100	84,1 ± 1,6	14,1 ± 1,5	1,8 ± 0,6	100	2 187		
nov 2018	16,8 ± 1,6	11,8 ± 1,4	6,0 ± 1,0	5,8 ± 1,0	5,8 ± 1,0	34,3 ± 2,0	10,6 ± 1,3	7,5 ± 1,2	1,4 ± 0,5	100	90,5 ± 1,3	7,8 ± 1,2	1,7 ± 0,5	100	2 330		

Tabell 10 Partisympatier efter kön och utbildning

	Med partisypati %										S:a	Andel med parti-sympati	Andel vet ej	Andel vägrare	S:a	Antal svarande
	M	C	L	KD	MP	S	V	SD	ÖVR	S:a						
Samtliga																
Förgymnasial utbildning																
maj 2018	18,2 ± 3,2	6,0 ± 2,0	2,9 ± 1,4	1,9 ± 1,1	4,0 ± 1,8	40,6 ± 4,0	5,3 ± 1,9	19,1 ± 3,2	2,0 ± 1,2	100	80,2 ± 3,1	18,2 ± 3,0	1,5 ± 0,9	100	708	
nov 2018	18,1 ± 3,1	7,6 ± 2,2	2,7 ± 1,4	4,2 ± 1,6	1,7 ± 1,1	41,8 ± 3,9	7,3 ± 2,2	15,4 ± 2,8	1,2 ± 0,9	100	88,9 ± 2,5	10,0 ± 2,4	1,0 ± 0,7	100	679	
Gymnasial utbildning																
maj 2018	23,4 ± 2,1	8,4 ± 1,4	3,4 ± 0,9	2,6 ± 0,8	2,9 ± 0,9	31,1 ± 2,2	6,7 ± 1,3	19,8 ± 2,0	1,6 ± 0,6	100	84,3 ± 1,7	13,8 ± 1,6	1,9 ± 0,6	100	1 896	
nov 2018	20,4 ± 1,9	8,3 ± 1,3	3,8 ± 0,9	5,0 ± 1,0	3,0 ± 0,8	32,2 ± 2,2	7,2 ± 1,3	18,5 ± 1,8	1,6 ± 0,6	100	89,8 ± 1,4	8,7 ± 1,3	1,5 ± 0,5	100	1 934	
Eftergymnasial utbildning, mindre än 3 år																
maj 2018	28,6 ± 3,5	11,2 ± 2,5	6,3 ± 1,9	3,5 ± 1,4	4,3 ± 1,6	24,5 ± 3,4	9,1 ± 2,3	7,8 ± 2,0	4,7 ± 1,8	100	88,0 ± 2,4	10,7 ± 2,3	1,3 ± 0,8	100	767	
nov 2018	21,8 ± 3,0	13,3 ± 2,5	6,6 ± 1,8	5,5 ± 1,6	5,4 ± 1,7	26,1 ± 3,2	12,0 ± 2,5	6,3 ± 1,7	2,9 ± 1,3	100	93,8 ± 1,7	5,2 ± 1,6	1,0 ± 0,6	100	803	
Eftergymnasial utbildning, minst 3 år																
maj 2018	25,7 ± 2,6	12,2 ± 2,0	8,2 ± 1,6	3,2 ± 1,0	8,6 ± 1,7	22,4 ± 2,5	10,3 ± 1,9	6,0 ± 1,4	3,6 ± 1,2	100	91,4 ± 1,6	7,5 ± 1,5	1,1 ± 0,6	100	1 249	
nov 2018	20,7 ± 2,3	11,4 ± 1,8	10,4 ± 1,7	6,1 ± 1,4	9,3 ± 1,7	24,2 ± 2,5	12,5 ± 1,9	4,3 ± 1,1	1,1 ± 0,6	100	94,9 ± 1,2	3,5 ± 1,1	1,6 ± 0,7	100	1 297	
Okänd utbildning																
maj 2018	Gruppen är för liten för att redovisas.														12	
nov 2018	Gruppen är för liten för att redovisas.														7	
Hela väljarkåren																
maj 2018	23,8 ± 1,3	9,3 ± 0,9	4,9 ± 0,7	2,7 ± 0,5	4,7 ± 0,7	29,6 ± 1,4	7,7 ± 0,9	14,7 ± 1,1	2,6 ± 0,5	100	85,6 ± 1,1	12,8 ± 1,0	1,6 ± 0,4	100	4 632	
nov 2018	20,3 ± 1,2	9,6 ± 0,9	5,6 ± 0,7	5,2 ± 0,7	4,6 ± 0,6	31,0 ± 1,4	9,1 ± 0,9	13,0 ± 1,0	1,6 ± 0,4	100	91,3 ± 0,9	7,3 ± 0,8	1,3 ± 0,3	100	4 721	

Kommentar: Gråmarkerad skattning innebär att förändringen från föregående undersökning är approximativt statistiskt säkerställd.

Uppgifter om utbildning har hämtats från SCB:s register "Befolkningens utbildning" som innehåller uppgifter om högsta slutförda utbildning.

Uppgifterna har hämtats från den registerversion som avser året före undersökningsåret. För definition av partisypati, se under Definitioner och förklaringar.

Källa: SCB:s Partisypatiundersökning, SCB:s register "Befolkningens utbildning"

Tabell 11 Partisympatier efter kön och boendeform

	Med partisypati %										S:a	Andel med parti-sympati	Andel vet ej	Andel vägrare	S:a	Antal svarande	
	M	C	L	KD	MP	S	V	SD	ÖVR	S:a							
Män																	
Eget hem (villa etc.)																	
maj 2018	29,8 ± 2,6	8,5 ± 1,5	3,9 ± 1,0	2,5 ± 0,8	2,9 ± 1,0	25,4 ± 2,4	4,4 ± 1,2	21,0 ± 2,3	1,7 ± 0,7	100	89,1 ± 1,7	9,8 ± 1,7	1,1 ± 0,6	100	1 417		
nov 2018	26,4 ± 2,5	8,7 ± 1,6	4,9 ± 1,2	5,3 ± 1,3	2,8 ± 0,9	25,3 ± 2,4	5,3 ± 1,3	20,2 ± 2,3	1,2 ± 0,6	100	92,7 ± 1,5	6,2 ± 1,4	1,1 ± 0,5	100	1 369		
Lägenhet, hyresrätt																	
maj 2018	15,8 ± 3,5	5,1 ± 2,0	4,9 ± 2,0	2,2 ± 1,3	3,7 ± 1,8	34,0 ± 4,5	10,4 ± 2,9	20,7 ± 3,9	3,1 ± 1,7	100	82,9 ± 3,4	15,4 ± 3,3	1,7 ± 1,3	100	523		
nov 2018	18,1 ± 3,6	4,3 ± 1,9	6,5 ± 2,3	3,3 ± 1,6	2,4 ± 1,3	32,8 ± 4,3	12,8 ± 3,0	17,5 ± 3,5	2,3 ± 1,4	100	91,8 ± 2,6	7,5 ± 2,4	0,7 ± 0,8	100	517		
Lägenhet, bostadsrätt																	
maj 2018	31,3 ± 4,8	7,7 ± 2,7	6,0 ± 2,3	3,3 ± 1,8	3,8 ± 1,9	23,4 ± 4,4	8,5 ± 2,9	13,3 ± 3,6	2,8 ± 1,7	100	89,8 ± 3,0	9,2 ± 2,9	1,0 ± 1,0	100	429		
nov 2018	24,7 ± 4,3	7,5 ± 2,5	4,8 ± 2,0	4,6 ± 2,0	5,7 ± 2,2	27,5 ± 4,4	8,7 ± 2,8	13,8 ± 3,4	2,7 ± 1,6	100	92,5 ± 2,6	6,3 ± 2,5	1,2 ± 1,0	100	448		
Övriga, inklusive uppgift saknas																	
maj 2018	Gruppen är för liten för att redovisas.														76		
nov 2018	Gruppen är för liten för att redovisas.														55		
Samtliga män																	
maj 2018	26,5 ± 1,9	7,5 ± 1,1	4,4 ± 0,9	2,5 ± 0,6	3,3 ± 0,8	27,0 ± 1,9	6,6 ± 1,1	19,7 ± 1,7	2,4 ± 0,7	100	87,2 ± 1,4	11,5 ± 1,3	1,3 ± 0,5	100	2 445		
nov 2018	23,8 ± 1,8	7,4 ± 1,1	5,1 ± 0,9	4,7 ± 0,9	3,4 ± 0,8	27,7 ± 1,9	7,7 ± 1,1	18,4 ± 1,7	1,8 ± 0,6	100	92,2 ± 1,2	6,8 ± 1,1	1,0 ± 0,4	100	2 391		
Kvinnor																	
Eget hem (villa etc.)																	
maj 2018	24,1 ± 2,7	12,0 ± 2,0	4,8 ± 1,3	3,8 ± 1,2	4,7 ± 1,3	32,0 ± 2,9	6,2 ± 1,5	10,4 ± 2,0	1,9 ± 0,9	100	84,6 ± 2,2	13,5 ± 2,0	1,8 ± 0,8	100	1 173		
nov 2018	18,7 ± 2,4	14,4 ± 2,1	6,4 ± 1,4	6,8 ± 1,5	4,8 ± 1,2	33,8 ± 2,8	6,4 ± 1,5	7,6 ± 1,7	1,1 ± 0,6	100	90,6 ± 1,7	7,5 ± 1,6	1,9 ± 0,8	100	1 212		
Lägenhet, hyresrätt																	
maj 2018	13,7 ± 3,3	7,6 ± 2,7	4,2 ± 1,9	2,3 ± 1,4	8,2 ± 2,8	35,6 ± 4,7	14,4 ± 3,5	9,7 ± 2,9	4,1 ± 1,9	100	80,9 ± 3,5	17,0 ± 3,4	2,1 ± 1,2	100	510		
nov 2018	10,3 ± 2,7	9,0 ± 2,5	4,8 ± 1,8	3,5 ± 1,5	5,7 ± 2,1	39,4 ± 4,2	18,9 ± 3,5	6,6 ± 2,2	1,8 ± 1,1	100	90,1 ± 2,6	8,6 ± 2,5	1,3 ± 0,9	100	566		
Lägenhet, bostadsrätt																	
maj 2018	22,0 ± 4,1	12,3 ± 3,2	7,9 ± 2,6	2,1 ± 1,4	7,1 ± 2,5	29,2 ± 4,5	9,0 ± 2,9	7,4 ± 2,8	3,1 ± 1,8	100	86,7 ± 3,4	12,0 ± 3,2	1,4 ± 1,1	100	457		
nov 2018	20,9 ± 3,8	9,7 ± 2,9	6,9 ± 2,3	5,6 ± 2,1	7,5 ± 2,4	31,3 ± 4,4	9,1 ± 2,7	7,2 ± 2,5	1,8 ± 1,3	100	91,7 ± 2,5	7,1 ± 2,4	1,2 ± 0,9	100	493		
Övriga, inklusive uppgift saknas																	
maj 2018	Gruppen är för liten för att redovisas.														47		
nov 2018	Gruppen är för liten för att redovisas.														57		
Samtliga kvinnor																	
maj 2018	21,1 ± 1,9	11,1 ± 1,4	5,4 ± 1,0	3,0 ± 0,8	6,1 ± 1,1	32,2 ± 2,1	8,8 ± 1,3	9,7 ± 1,4	2,8 ± 0,8	100	84,1 ± 1,6	14,1 ± 1,5	1,8 ± 0,6	100	2 187		
nov 2018	16,8 ± 1,6	11,8 ± 1,4	6,0 ± 1,0	5,8 ± 1,0	5,8 ± 1,0	34,3 ± 2,0	10,6 ± 1,3	7,5 ± 1,2	1,4 ± 0,5	100	90,5 ± 1,3	7,8 ± 1,2	1,7 ± 0,5	100	2 330		

Tabell 11 Partisympatier efter kön och boendeform

	Med partisynpati %										S:a	Andel med parti-synpati	Andel vet ej	Andel vägrare	S:a	Antal svar-ande
	M	C	L	KD	MP	S	V	SD	ÖVR	S:a						
Samtliga																
Eget hem (villa etc.)																
maj 2018	27,1 ± 1,9	10,1 ± 1,3	4,3 ± 0,8	3,1 ± 0,7	3,7 ± 0,8	28,5 ± 1,9	5,3 ± 0,9	16,0 ± 1,6	1,8 ± 0,6	100	86,9 ± 1,4	11,6 ± 1,3	1,5 ± 0,5	100	2 590	
nov 2018	22,7 ± 1,7	11,4 ± 1,3	5,6 ± 0,9	6,1 ± 1,0	3,7 ± 0,8	29,3 ± 1,9	5,8 ± 1,0	14,2 ± 1,5	1,1 ± 0,4	100	91,7 ± 1,1	6,8 ± 1,0	1,5 ± 0,5	100	2 581	
Lägenhet, hyresrätt																
maj 2018	14,7 ± 2,4	6,4 ± 1,7	4,5 ± 1,4	2,3 ± 1,0	6,1 ± 1,7	34,9 ± 3,2	12,5 ± 2,3	15,0 ± 2,4	3,6 ± 1,3	100	81,8 ± 2,5	16,2 ± 2,4	1,9 ± 0,9	100	1 033	
nov 2018	13,9 ± 2,2	6,8 ± 1,6	5,6 ± 1,4	3,4 ± 1,1	4,2 ± 1,3	36,3 ± 3,0	16,0 ± 2,3	11,8 ± 2,0	2,0 ± 0,9	100	90,9 ± 1,8	8,1 ± 1,7	1,0 ± 0,6	100	1 083	
Lägenhet, bostadsrätt																
maj 2018	26,2 ± 3,1	10,2 ± 2,1	7,0 ± 1,8	2,6 ± 1,1	5,6 ± 1,6	26,5 ± 3,2	8,8 ± 2,0	10,1 ± 2,2	3,0 ± 1,2	100	88,0 ± 2,3	10,7 ± 2,2	1,2 ± 0,8	100	886	
nov 2018	22,7 ± 2,9	8,7 ± 1,9	5,9 ± 1,6	5,2 ± 1,5	6,6 ± 1,7	29,5 ± 3,1	8,9 ± 1,9	10,3 ± 2,1	2,2 ± 1,0	100	92,1 ± 1,8	6,8 ± 1,7	1,2 ± 0,7	100	943	
Övriga, inklusive uppgift saknas																
maj 2018	Gruppen är för liten för att redovisas.														123	
nov 2018	Gruppen är för liten för att redovisas.														114	
Hela väljarkåren																
maj 2018	23,8 ± 1,3	9,3 ± 0,9	4,9 ± 0,7	2,7 ± 0,5	4,7 ± 0,7	29,6 ± 1,4	7,7 ± 0,9	14,7 ± 1,1	2,6 ± 0,5	100	85,6 ± 1,1	12,8 ± 1,0	1,6 ± 0,4	100	4 632	
nov 2018	20,3 ± 1,2	9,6 ± 0,9	5,6 ± 0,7	5,2 ± 0,7	4,6 ± 0,6	31,0 ± 1,4	9,1 ± 0,9	13,0 ± 1,0	1,6 ± 0,4	100	91,3 ± 0,9	7,3 ± 0,8	1,3 ± 0,3	100	4 721	

Kommentar: Gråmarkerad skattning innebär att förändringen från föregående undersökning är approximativt statistiskt säkerställd.

Frågorna som ställdes var "I vilken typ av bostad bor du? Bor du i lägenhet eller i småhus?" och "Äger eller hyr ni bostaden eller har ni bostadsrätt?".

För definition av partisynpati, se under Definitioner och förklaringar.

Källa: SCB:s Partisynpatiundersökning, SCB:s befolkningsregister

Tabell 12 Partisympatier efter kön bland sysselsatta och ej sysselsatta

	Med partisypati %											S:a	Andel med parti-sympati	Andel vet ej	Andel vägrare	S:a	Antal svarande
	M	C	L	KD	MP	S	V	SD	ÖVR	S:a							
Män																	
Sysselsatta																	
maj 2018	30,0 ± 2,4	7,6 ± 1,3	4,8 ± 1,1	2,3 ± 0,8	3,5 ± 1,0	22,2 ± 2,2	2,2 ± 0,8	6,5 ± 1,3	20,9 ± 2,2	2,2 ± 0,8	100	87,3 ± 1,7	11,5 ± 1,6	1,2 ± 0,6	100	1 643	
nov 2018	26,1 ± 2,3	8,1 ± 1,4	5,3 ± 1,1	4,8 ± 1,1	3,6 ± 0,9	23,0 ± 2,2	2,2 ± 0,7	8,1 ± 1,4	19,3 ± 2,1	1,7 ± 0,7	100	92,9 ± 1,4	6,3 ± 1,3	0,8 ± 0,4	100	1 605	
Ej sysselsatta																	
maj 2018	19,1 ± 3,0	7,5 ± 2,0	3,6 ± 1,4	2,9 ± 1,2	2,8 ± 1,3	37,4 ± 3,6	2,9 ± 1,3	6,8 ± 1,9	17,0 ± 2,9	2,9 ± 1,3	100	87,6 ± 2,5	10,9 ± 2,3	1,5 ± 0,9	100	794	
nov 2018	18,3 ± 2,9	5,9 ± 1,8	4,9 ± 1,6	4,3 ± 1,5	2,7 ± 1,3	38,7 ± 3,7	1,9 ± 1,2	6,8 ± 1,9	16,5 ± 2,8	1,9 ± 1,2	100	90,6 ± 2,2	8,0 ± 2,1	1,4 ± 0,8	100	780	
Övriga, inklusive uppgift saknas																	
maj 2018	Gruppen är för liten för att redovisas.														8		
nov 2018	Gruppen är för liten för att redovisas.														6		
Samtliga män																	
maj 2018	26,5 ± 1,9	7,5 ± 1,1	4,4 ± 0,9	2,5 ± 0,6	3,3 ± 0,8	27,0 ± 1,9	6,6 ± 1,1	19,7 ± 1,7	2,4 ± 0,7	100	87,2 ± 1,4	11,5 ± 1,3	1,3 ± 0,5	100	2 445		
nov 2018	23,8 ± 1,8	7,4 ± 1,1	5,1 ± 0,9	4,7 ± 0,9	3,4 ± 0,8	27,7 ± 1,9	7,7 ± 1,1	18,4 ± 1,7	1,8 ± 0,6	100	92,2 ± 1,2	6,8 ± 1,1	1,0 ± 0,4	100	2 391		
Kvinnor																	
Sysselsatta																	
maj 2018	23,3 ± 2,5	12,8 ± 2,0	5,2 ± 1,3	2,8 ± 1,0	8,1 ± 1,6	26,2 ± 2,6	9,0 ± 1,7	9,9 ± 1,8	2,8 ± 1,0	100	83,8 ± 2,1	14,7 ± 2,0	1,6 ± 0,7	100	1 311		
nov 2018	17,8 ± 2,1	12,8 ± 1,8	6,7 ± 1,4	5,8 ± 1,3	7,6 ± 1,4	28,7 ± 2,5	11,5 ± 1,8	7,7 ± 1,5	1,3 ± 0,6	100	91,6 ± 1,5	7,2 ± 1,4	1,2 ± 0,6	100	1 411		
Ej sysselsatta																	
maj 2018	17,5 ± 2,7	8,4 ± 2,0	5,8 ± 1,7	3,3 ± 1,2	2,9 ± 1,3	41,5 ± 3,6	8,5 ± 2,1	9,4 ± 2,2	2,7 ± 1,3	100	84,6 ± 2,5	13,4 ± 2,4	2,0 ± 0,9	100	871		
nov 2018	15,1 ± 2,5	10,2 ± 2,2	4,8 ± 1,4	5,6 ± 1,6	2,8 ± 1,2	43,8 ± 3,5	9,0 ± 2,1	7,1 ± 1,8	1,6 ± 0,9	100	88,7 ± 2,2	8,9 ± 2,0	2,4 ± 1,0	100	912		
Övriga, inklusive uppgift saknas																	
maj 2018	Gruppen är för liten för att redovisas.														5		
nov 2018	Gruppen är för liten för att redovisas.														7		
Samtliga kvinnor																	
maj 2018	21,1 ± 1,9	11,1 ± 1,4	5,4 ± 1,0	3,0 ± 0,8	6,1 ± 1,1	32,2 ± 2,1	8,8 ± 1,3	9,7 ± 1,4	2,8 ± 0,8	100	84,1 ± 1,6	14,1 ± 1,5	1,8 ± 0,6	100	2 187		
nov 2018	16,8 ± 1,6	11,8 ± 1,4	6,0 ± 1,0	5,8 ± 1,0	5,8 ± 1,0	34,3 ± 2,0	10,6 ± 1,3	7,5 ± 1,2	1,4 ± 0,5	100	90,5 ± 1,3	7,8 ± 1,2	1,7 ± 0,5	100	2 330		

Tabell 12 Partisympatier efter kön bland sysselsatta och ej sysselsatta

	Med partisympati %											S:a	Andel med parti-sympati	Andel vet ej	Andel vägrare	S:a	Antal svarande
	M	C	L	KD	MP	S	V	SD	ÖVR	S:a							
Samtliga																	
Sysselsatta																	
maj 2018	26,9 ± 1,7	10,0 ± 1,2	5,0 ± 0,8	2,6 ± 0,6	5,6 ± 0,9	24,1 ± 1,7	7,7 ± 1,1	15,8 ± 1,4	2,4 ± 0,6	100	85,6 ± 1,3	13,0 ± 1,3	1,4 ± 0,4	100	2 954		
nov 2018	22,2 ± 1,6	10,3 ± 1,1	5,9 ± 0,9	5,3 ± 0,8	5,5 ± 0,8	25,7 ± 1,6	9,7 ± 1,1	13,8 ± 1,3	1,5 ± 0,5	100	92,3 ± 1,0	6,7 ± 1,0	1,0 ± 0,4	100	3 016		
Ej sysselsatta																	
maj 2018	18,2 ± 2,0	8,0 ± 1,5	4,8 ± 1,1	3,1 ± 0,9	2,9 ± 0,9	39,7 ± 2,6	7,7 ± 1,4	12,8 ± 1,8	2,8 ± 0,9	100	85,9 ± 1,8	12,3 ± 1,7	1,8 ± 0,7	100	1 665		
nov 2018	16,6 ± 1,9	8,3 ± 1,5	4,8 ± 1,1	5,0 ± 1,1	2,8 ± 0,9	41,5 ± 2,5	8,0 ± 1,4	11,3 ± 1,6	1,7 ± 0,7	100	89,6 ± 1,5	8,5 ± 1,4	1,9 ± 0,7	100	1 692		
Övriga, inklusive uppgift saknas																	
maj 2018	Gruppen är för liten för att redovisas.														13		
nov 2018	Gruppen är för liten för att redovisas.														12		
Hela väljarkåren																	
maj 2018	23,8 ± 1,3	9,3 ± 0,9	4,9 ± 0,7	2,7 ± 0,5	4,7 ± 0,7	29,6 ± 1,4	7,7 ± 0,9	14,7 ± 1,1	2,6 ± 0,5	100	85,6 ± 1,1	12,8 ± 1,0	1,6 ± 0,4	100	4 632		
nov 2018	20,3 ± 1,2	9,6 ± 0,9	5,6 ± 0,7	5,2 ± 0,7	4,6 ± 0,6	31,0 ± 1,4	9,1 ± 0,9	13,0 ± 1,0	1,6 ± 0,4	100	91,3 ± 0,9	7,3 ± 0,8	1,3 ± 0,3	100	4 721		

Kommentar: Gråmarkerad skattning innebär att förändringen från föregående undersökning är approximativt statistiskt säkerställd.

Till sysselsatta räknas personer som under den senaste veckan arbetat minst en timme, tillfälligt borta från tjänst, tjänstlediga, föräldralediga samt arbetslösa mindre än ett halvår. För definition av partisympati, se under Definitioner och förklaringar.

Källa: SCB:s Partisymptiundersökning, SCB:s befolkningsregister

Tabell 13 Partisypatier efter kön och socioekonomisk grupp (sysselsatta och ej sysselsatta)

	Med partisypati %											S:a	Andel med parti-sypati	Andel vet ej	Andel vägrare	S:a	Antal svarande
	M	C	L	KD	MP	S	V	SD	ÖVR	S:a							
Män																	
Ej facklärd arbetare																	
maj 2018	17,7 ± 4,4	4,0 ± 2,2	1,6 ± 1,4	2,2 ± 1,6	2,3 ± 1,8	36,9 ± 5,5	8,2 ± 3,1	25,4 ± 5,0	1,7 ± 1,5	100	81,7 ± 4,2	16,8 ± 4,0	1,5 ± 1,4	100	364		
nov 2018	12,7 ± 3,8	5,5 ± 2,5	2,2 ± 1,6	3,9 ± 2,1	2,2 ± 1,6	40,9 ± 5,5	7,7 ± 3,0	22,5 ± 4,7	2,3 ± 1,7	100	89,2 ± 3,4	9,6 ± 3,2	1,3 ± 1,3	100	353		
Facklärd arbetare																	
maj 2018	14,6 ± 4,3	5,6 ± 2,6	0,8 ± 1,1	1,5 ± 1,3	1,8 ± 1,7	40,7 ± 5,7	7,4 ± 3,0	25,5 ± 5,2	2,1 ± 1,7	100	84,9 ± 4,0	12,8 ± 3,7	2,2 ± 1,7	100	332		
nov 2018	14,5 ± 4,0	4,5 ± 2,3	2,4 ± 1,8	2,3 ± 1,7	1,5 ± 1,5	34,9 ± 5,2	8,2 ± 3,0	29,5 ± 5,1	2,3 ± 1,8	100	93,7 ± 2,6	5,4 ± 2,4	0,9 ± 1,1	100	335		
Summa arbetare																	
maj 2018	16,2 ± 3,1	4,8 ± 1,7	1,2 ± 0,9	1,9 ± 1,1	2,1 ± 1,2	38,7 ± 3,9	7,8 ± 2,2	25,4 ± 3,6	1,9 ± 1,1	100	83,2 ± 2,9	14,9 ± 2,8	1,9 ± 1,1	100	696		
nov 2018	13,6 ± 2,8	5,0 ± 1,7	2,3 ± 1,2	3,1 ± 1,4	1,8 ± 1,1	37,9 ± 3,8	7,9 ± 2,1	26,0 ± 3,5	2,3 ± 1,2	100	91,3 ± 2,2	7,6 ± 2,0	1,1 ± 0,8	100	690		
Lägre tjänstemän																	
maj 2018	32,7 ± 7,0	3,8 ± 2,9	5,5 ± 3,4	3,4 ± 2,7	2,2 ± 1,9	29,9 ± 6,7	5,9 ± 3,7	14,7 ± 5,3	1,9 ± 2,2	100	85,5 ± 5,1	14,5 ± 5,1	0,0 ± 0,0	100	211		
nov 2018			Gruppen är för liten för att redovisas.											186			
Tjänstemän på mellannivå																	
maj 2018	25,9 ± 4,3	6,8 ± 2,5	5,3 ± 2,2	2,9 ± 1,6	2,7 ± 1,6	29,8 ± 4,6	6,8 ± 2,5	17,7 ± 3,9	2,2 ± 1,4	100	91,4 ± 2,7	8,5 ± 2,7	0,2 ± 0,3	100	444		
nov 2018	27,4 ± 4,2	6,9 ± 2,3	5,8 ± 2,2	5,8 ± 2,2	4,0 ± 1,8	27,5 ± 4,3	7,9 ± 2,6	13,5 ± 3,3	1,1 ± 0,9	100	92,8 ± 2,5	6,4 ± 2,4	0,9 ± 0,8	100	483		
Högre tjänstemän																	
maj 2018	31,7 ± 4,5	9,0 ± 2,7	9,3 ± 2,8	3,8 ± 1,8	5,7 ± 2,3	19,3 ± 3,9	5,8 ± 2,4	12,3 ± 3,3	3,2 ± 1,8	100	92,2 ± 2,8	7,2 ± 2,7	0,6 ± 0,7	100	455		
nov 2018	26,2 ± 4,2	9,5 ± 2,8	9,4 ± 2,8	5,6 ± 2,2	5,2 ± 2,0	21,1 ± 4,0	10,3 ± 2,9	11,2 ± 3,1	1,5 ± 1,2	100	97,0 ± 1,7	2,6 ± 1,6	0,4 ± 0,6	100	453		
Summa tjänstemän																	
maj 2018	29,5 ± 2,9	7,0 ± 1,6	6,9 ± 1,6	3,3 ± 1,1	3,7 ± 1,2	25,8 ± 2,8	6,2 ± 1,6	15,0 ± 2,3	2,5 ± 1,0	100	90,4 ± 1,9	9,3 ± 1,9	0,3 ± 0,3	100	1 110		
nov 2018	27,3 ± 2,8	7,7 ± 1,6	7,2 ± 1,6	5,3 ± 1,4	4,3 ± 1,2	26,1 ± 2,7	8,4 ± 1,7	12,4 ± 2,1	1,2 ± 0,7	100	94,2 ± 1,5	5,0 ± 1,4	0,8 ± 0,5	100	1 124		
Ensamföretagare																	
maj 2018			Gruppen är för liten för att redovisas.											164			
nov 2018			Gruppen är för liten för att redovisas.											146			
Övriga företagare																	
maj 2018	47,6 ± 7,2	10,2 ± 4,2	3,7 ± 2,8	2,3 ± 1,9	2,7 ± 2,2	12,9 ± 4,9	2,8 ± 2,3	17,4 ± 5,4	0,4 ± 0,7	100	94,6 ± 3,1	3,9 ± 2,6	1,5 ± 1,7	100	209		
nov 2018			Gruppen är för liten för att redovisas.											197			
Samtliga företagare (inklusive lantbrukare)																	
maj 2018	38,9 ± 5,1	13,6 ± 3,5	3,2 ± 1,8	2,6 ± 1,5	2,6 ± 1,6	14,8 ± 3,8	3,1 ± 1,8	20,2 ± 4,2	0,9 ± 0,8	100	90,9 ± 2,8	7,6 ± 2,6	1,5 ± 1,2	100	411		
nov 2018	34,5 ± 5,1	12,2 ± 3,5	5,1 ± 2,3	6,6 ± 2,6	1,8 ± 1,2	12,4 ± 3,5	5,2 ± 2,5	21,2 ± 4,5	1,1 ± 1,0	100	94,5 ± 2,4	4,6 ± 2,2	0,9 ± 0,9	100	374		
Studenter																	
maj 2018			Gruppen är för liten för att redovisas.											126			
nov 2018			Gruppen är för liten för att redovisas.											104			
Uppgift saknas																	
maj 2018			Gruppen är för liten för att redovisas.											102			
nov 2018			Gruppen är för liten för att redovisas.											98			
Samtliga män																	
maj 2018	26,5 ± 1,9	7,5 ± 1,1	4,4 ± 0,9	2,5 ± 0,6	3,3 ± 0,8	27,0 ± 1,9	6,6 ± 1,1	19,7 ± 1,7	2,4 ± 0,7	100	87,2 ± 1,4	11,5 ± 1,3	1,3 ± 0,5	100	2 445		
nov 2018	23,8 ± 1,8	7,4 ± 1,1	5,1 ± 0,9	4,7 ± 0,9	3,4 ± 0,8	27,7 ± 1,9	7,7 ± 1,1	18,4 ± 1,7	1,8 ± 0,6	100	92,2 ± 1,2	6,8 ± 1,1	1,0 ± 0,4	100	2 391		
Kvinnor																	
Ej facklärd arbetare																	
maj 2018	13,9 ± 4,2	7,5 ± 3,1	3,0 ± 2,1	2,7 ± 1,9	4,5 ± 2,6	41,8 ± 5,8	9,3 ± 3,5	16,1 ± 4,4	1,2 ± 1,4	100	79,8 ± 4,4	19,0 ± 4,3	1,2 ± 1,1	100	345		
nov 2018	11,7 ± 3,7	8,6 ± 3,2	2,6 ± 1,8	4,4 ± 2,2	3,5 ± 2,2	45,1 ± 5,4	12,4 ± 3,7	10,2 ± 3,4	1,6 ± 1,4	100	87,2 ± 3,4	12,0 ± 3,3	0,7 ± 0,8	100	365		
Facklärd arbetare																	
maj 2018	16,6 ± 5,3	7,3 ± 3,6	4,5 ± 2,9	3,9 ± 2,7	2,7 ± 2,5	36,9 ± 6,8	9,0 ± 4,1	17,8 ± 5,5	1,4 ± 1,6	100	79,8 ± 5,2	18,9 ± 5,0	1,3 ± 1,4	100	244		
nov 2018	13,6 ± 4,7	6,5 ± 3,4	3,1 ± 2,2	5,2 ± 2,9	2,5 ± 2,3	42,4 ± 6,9	8,5 ± 4,0	15,4 ± 5,0	2,7 ± 2,2	100	88,0 ± 4,4	12,0 ± 4,4	0,0 ± 0,0	100	230		

Tabell 13 Partisynpatier efter kön och socioekonomisk grupp (sysselsatta och ej sysselsatta)

	Med partisynpati %										S:a	Andel med parti-synpati	Andel vet ej	Andel vägrare	S:a	Antal svarande	
	M	C	L	KD	MP	S	V	SD	ÖVR	S:a							
Summa arbetare																	
maj 2018	15,0 ± 3,3	7,4 ± 2,4	3,6 ± 1,7	3,2 ± 1,6	3,8 ± 1,8	39,8 ± 4,4	9,2 ± 2,7	16,8 ± 3,4	1,3 ± 1,0	100	79,8 ± 3,3	19,0 ± 3,3	1,2 ± 0,9	100	589		
nov 2018	12,4 ± 2,9	7,8 ± 2,3	2,8 ± 1,4	4,7 ± 1,7	3,1 ± 1,6	44,1 ± 4,3	10,9 ± 2,7	12,2 ± 2,8	2,0 ± 1,2	100	87,5 ± 2,7	12,0 ± 2,7	0,5 ± 0,5	100	597		
Lägre tjänstemän																	
maj 2018	23,6 ± 5,3	9,5 ± 3,6	5,0 ± 2,7	3,2 ± 2,2	4,4 ± 2,7	38,4 ± 6,0	4,3 ± 2,6	10,4 ± 3,8	1,2 ± 1,4	100	81,6 ± 4,5	16,4 ± 4,3	2,0 ± 1,6	100	307		
nov 2018	19,3 ± 4,5	12,0 ± 3,7	6,1 ± 2,7	8,2 ± 3,1	3,5 ± 2,0	37,0 ± 5,4	4,0 ± 2,3	7,9 ± 3,1	2,0 ± 1,6	100	91,4 ± 3,1	7,1 ± 2,8	1,5 ± 1,3	100	336		
Tjänstemän på mellannivå																	
maj 2018	23,8 ± 3,7	13,6 ± 3,0	5,3 ± 1,9	3,7 ± 1,5	7,9 ± 2,3	28,6 ± 3,9	9,0 ± 2,5	5,9 ± 2,1	2,2 ± 1,3	100	89,8 ± 2,5	8,5 ± 2,3	1,7 ± 1,1	100	601		
nov 2018	18,5 ± 3,1	12,2 ± 2,6	7,4 ± 2,0	6,2 ± 1,9	8,1 ± 2,2	31,0 ± 3,7	11,2 ± 2,6	4,3 ± 1,7	1,1 ± 0,7	100	93,3 ± 2,0	4,7 ± 1,7	2,0 ± 1,1	100	682		
Högre tjänstemän																	
maj 2018	27,4 ± 5,1	14,2 ± 4,1	9,9 ± 3,3	0,8 ± 0,9	7,7 ± 3,1	25,0 ± 5,0	8,6 ± 3,2	2,6 ± 1,7	3,8 ± 2,3	100	88,8 ± 3,4	9,3 ± 3,2	1,9 ± 1,4	100	343		
nov 2018	20,4 ± 4,4	12,3 ± 3,6	11,3 ± 3,3	3,7 ± 2,1	9,6 ± 3,3	27,5 ± 4,7	11,6 ± 3,5	3,2 ± 1,9	0,4 ± 0,8	100	95,8 ± 2,1	3,0 ± 1,8	1,3 ± 1,1	100	360		
Summa tjänstemän																	
maj 2018	24,7 ± 2,6	12,7 ± 2,0	6,4 ± 1,4	2,8 ± 1,0	6,9 ± 1,5	30,2 ± 2,8	7,7 ± 1,6	6,2 ± 1,5	2,4 ± 0,9	100	87,3 ± 1,9	10,9 ± 1,8	1,8 ± 0,8	100	1 251		
nov 2018	19,2 ± 2,2	12,2 ± 1,8	8,0 ± 1,5	6,1 ± 1,4	7,2 ± 1,4	31,7 ± 2,6	9,4 ± 1,6	5,0 ± 1,2	1,2 ± 0,6	100	93,4 ± 1,4	5,0 ± 1,2	1,7 ± 0,7	100	1 380		
Ensamföretagare																	
maj 2018			Gruppen är för liten för att redovisas.													68	
nov 2018			Gruppen är för liten för att redovisas.													89	
Övriga företagare																	
maj 2018			Gruppen är för liten för att redovisas.													58	
nov 2018			Gruppen är för liten för att redovisas.													60	
Samtliga företagare (inklusive lantbrukare)																	
maj 2018			Gruppen är för liten för att redovisas.													147	
nov 2018			Gruppen är för liten för att redovisas.													172	
Studenter																	
maj 2018			Gruppen är för liten för att redovisas.													114	
nov 2018			Gruppen är för liten för att redovisas.													101	
Uppgift saknas																	
maj 2018			Gruppen är för liten för att redovisas.													86	
nov 2018			Gruppen är för liten för att redovisas.													80	
Samtliga kvinnor																	
maj 2018	21,1 ± 1,9	11,1 ± 1,4	5,4 ± 1,0	3,0 ± 0,8	6,1 ± 1,1	32,2 ± 2,1	8,8 ± 1,3	9,7 ± 1,4	2,8 ± 0,8	100	84,1 ± 1,6	14,1 ± 1,5	1,8 ± 0,6	100	2 187		
nov 2018	16,8 ± 1,6	11,8 ± 1,4	6,0 ± 1,0	5,8 ± 1,0	5,8 ± 1,0	34,3 ± 2,0	10,6 ± 1,3	7,5 ± 1,2	1,4 ± 0,5	100	90,5 ± 1,3	7,8 ± 1,2	1,7 ± 0,5	100	2 330		

Tabell 13 Partisympatier efter kön och socioekonomisk grupp (sysselsatta och ej sysselsatta)

	Med partisypati %											S:a	Andel med parti-sympati	Andel vet ej	Andel vägrare	S:a	Antal svar- ande
	M	C	L	KD	MP	S	V	SD	ÖVR	S:a							
Samtliga																	
Ej facklärd arbetare																	
maj 2018	15,7 ± 3,0	5,8 ± 1,9	2,3 ± 1,3	2,5 ± 1,2	3,4 ± 1,6	39,4 ± 4,0	8,8 ± 2,3	20,6 ± 3,3	1,4 ± 1,0	100	80,7 ± 3,0	17,9 ± 2,9	1,4 ± 0,9	100	709		
nov 2018	12,2 ± 2,7	7,1 ± 2,0	2,4 ± 1,2	4,1 ± 1,5	2,9 ± 1,4	43,1 ± 3,8	10,1 ± 2,4	16,2 ± 2,9	2,0 ± 1,1	100	88,2 ± 2,4	10,9 ± 2,3	1,0 ± 0,7	100	720		
Facklärd arbetare																	
maj 2018	15,4 ± 3,3	6,4 ± 2,2	2,4 ± 1,4	2,5 ± 1,4	2,2 ± 1,5	39,0 ± 4,4	8,1 ± 2,5	22,1 ± 3,8	1,8 ± 1,2	100	82,6 ± 3,2	15,6 ± 3,1	1,8 ± 1,1	100	576		
nov 2018	14,1 ± 3,1	5,3 ± 1,9	2,7 ± 1,4	3,5 ± 1,6	1,9 ± 1,3	38,0 ± 4,2	8,3 ± 2,4	23,8 ± 3,7	2,4 ± 1,4	100	91,3 ± 2,4	8,2 ± 2,3	0,5 ± 0,6	100	567		
Summa arbetare																	
maj 2018	15,6 ± 2,2	6,1 ± 1,4	2,4 ± 0,9	2,5 ± 0,9	2,9 ± 1,1	39,3 ± 2,9	8,5 ± 1,7	21,3 ± 2,5	1,6 ± 0,8	100	81,6 ± 2,2	16,9 ± 2,1	1,5 ± 0,7	100	1 285		
nov 2018	13,0 ± 2,0	6,3 ± 1,4	2,5 ± 0,9	3,8 ± 1,1	2,4 ± 1,0	40,8 ± 2,8	9,3 ± 1,7	19,6 ± 2,3	2,2 ± 0,9	100	89,5 ± 1,7	9,7 ± 1,7	0,8 ± 0,5	100	1 287		
Lägre tjänstemän																	
maj 2018	27,1 ± 4,3	7,3 ± 2,5	5,2 ± 2,1	3,2 ± 1,7	3,5 ± 1,8	35,1 ± 4,5	4,9 ± 2,1	12,1 ± 3,1	1,5 ± 1,2	100	83,1 ± 3,4	15,7 ± 3,3	1,2 ± 1,0	100	518		
nov 2018	22,8 ± 3,9	9,9 ± 2,7	6,1 ± 2,2	6,7 ± 2,3	3,3 ± 1,5	35,7 ± 4,3	4,6 ± 2,0	9,4 ± 2,7	1,5 ± 1,1	100	91,7 ± 2,4	6,9 ± 2,3	1,4 ± 1,0	100	523		
Tjänstemän på mellannivå																	
maj 2018	24,7 ± 2,8	10,8 ± 2,1	5,3 ± 1,5	3,4 ± 1,1	5,8 ± 1,5	29,1 ± 3,0	8,1 ± 1,8	10,7 ± 2,1	2,2 ± 1,0	100	90,4 ± 1,8	8,5 ± 1,7	1,1 ± 0,7	100	1 045		
nov 2018	22,2 ± 2,5	10,0 ± 1,8	6,7 ± 1,5	6,1 ± 1,4	6,4 ± 1,5	29,6 ± 2,8	9,8 ± 1,9	8,1 ± 1,7	1,1 ± 0,6	100	93,1 ± 1,6	5,4 ± 1,4	1,5 ± 0,7	100	1 166		
Högre tjänstemän																	
maj 2018	29,7 ± 3,4	11,5 ± 2,4	9,6 ± 2,1	2,4 ± 1,1	6,6 ± 1,9	22,0 ± 3,1	7,1 ± 2,0	7,7 ± 2,0	3,5 ± 1,4	100	90,6 ± 2,2	8,2 ± 2,1	1,2 ± 0,8	100	798		
nov 2018	23,6 ± 3,0	10,8 ± 2,2	10,3 ± 2,2	4,7 ± 1,5	7,2 ± 1,9	24,0 ± 3,0	10,9 ± 2,3	7,6 ± 1,9	1,0 ± 0,8	100	96,4 ± 1,3	2,8 ± 1,2	0,8 ± 0,6	100	815		
Summa tjänstemän																	
maj 2018	26,8 ± 1,9	10,2 ± 1,3	6,6 ± 1,1	3,0 ± 0,7	5,5 ± 1,0	28,3 ± 2,0	7,0 ± 1,1	10,1 ± 1,3	2,4 ± 0,7	100	88,6 ± 1,4	10,2 ± 1,3	1,2 ± 0,5	100	2 361		
nov 2018	22,7 ± 1,7	10,2 ± 1,3	7,7 ± 1,1	5,8 ± 1,0	5,9 ± 1,0	29,3 ± 1,9	8,9 ± 1,2	8,3 ± 1,1	1,2 ± 0,4	100	93,7 ± 1,0	5,0 ± 0,9	1,3 ± 0,5	100	2 504		
Ensamföretagare																	
maj 2018	31,0 ± 6,7	12,2 ± 4,6	2,8 ± 2,3	3,0 ± 2,3	5,8 ± 3,5	18,6 ± 5,6	4,4 ± 2,9	17,7 ± 5,5	4,6 ± 2,9	100	85,9 ± 4,6	13,0 ± 4,5	1,2 ± 1,4	100	232		
nov 2018	23,7 ± 5,9	14,4 ± 4,8	6,5 ± 3,5	6,7 ± 3,3	2,5 ± 1,9	19,5 ± 5,5	8,5 ± 3,7	17,7 ± 5,4	0,5 ± 1,0	100	90,4 ± 4,0	7,5 ± 3,7	2,1 ± 1,9	100	234		
Övriga företagare																	
maj 2018	43,0 ± 6,3	10,9 ± 3,9	4,5 ± 2,6	3,5 ± 2,4	2,1 ± 1,7	16,4 ± 4,8	2,1 ± 1,8	16,7 ± 4,7	0,8 ± 1,1	100	93,1 ± 3,1	4,9 ± 2,6	2,0 ± 1,8	100	267		
nov 2018	41,2 ± 6,4	8,2 ± 3,6	3,4 ± 2,1	9,0 ± 3,7	2,6 ± 2,0	12,3 ± 4,3	3,7 ± 2,6	19,0 ± 5,2	0,6 ± 0,8	100	93,3 ± 3,2	5,6 ± 2,9	1,1 ± 1,3	100	256		
Samtliga företagare (inklusive lantbrukare)																	
maj 2018	35,8 ± 4,3	14,3 ± 3,1	3,3 ± 1,6	3,9 ± 1,7	3,3 ± 1,6	16,8 ± 3,4	3,0 ± 1,5	17,4 ± 3,4	2,2 ± 1,3	100	89,9 ± 2,6	8,7 ± 2,4	1,5 ± 1,0	100	558		
nov 2018	31,1 ± 4,2	13,9 ± 3,1	4,7 ± 1,8	8,3 ± 2,4	2,3 ± 1,2	14,6 ± 3,2	5,9 ± 2,2	18,3 ± 3,6	1,0 ± 0,8	100	92,0 ± 2,4	6,6 ± 2,2	1,4 ± 1,0	100	547		
Studenter																	
maj 2018	17,0 ± 5,3	12,2 ± 4,7	5,3 ± 3,2	0,8 ± 1,1	8,1 ± 4,0	18,3 ± 5,6	17,2 ± 5,3	12,6 ± 4,6	8,5 ± 4,0	100	78,7 ± 5,4	19,9 ± 5,3	1,4 ± 1,6	100	240		
nov 2018	15,5 ± 5,2	16,7 ± 5,6	5,6 ± 3,4	2,4 ± 2,4	9,0 ± 4,2	22,0 ± 6,3	18,7 ± 5,7	6,7 ± 3,6	3,4 ± 2,7	100	87,2 ± 4,8	11,8 ± 4,6	1,0 ± 1,4	100	205		
Uppgift saknas																	
maj 2018															188		
nov 2018															178		
Hela väljarkåren																	
maj 2018	23,8 ± 1,3	9,3 ± 0,9	4,9 ± 0,7	2,7 ± 0,5	4,7 ± 0,7	29,6 ± 1,4	7,7 ± 0,9	14,7 ± 1,1	2,6 ± 0,5	100	85,6 ± 1,1	12,8 ± 1,0	1,6 ± 0,4	100	4 632		
nov 2018	20,3 ± 1,2	9,6 ± 0,9	5,6 ± 0,7	5,2 ± 0,7	4,6 ± 0,6	31,0 ± 1,4	9,1 ± 0,9	13,0 ± 1,0	1,6 ± 0,4	100	91,3 ± 0,9	7,3 ± 0,8	1,3 ± 0,3	100	4 721		

Kommentar: Gråmarkerad skattning innebär att förändringen från föregående undersökning är approximativt statistiskt säkerställd.

Klassificeringen av socioekonomisk grupp är gjord enligt SCB:s standard för socioekonomisk indelning (se MIS 1982:4).

För definition av partisypati, se under Definitioner och förklaringar.

Källa: SCB:s Partisypatiundersökning, SCB:s befolkningsregister

Tabell 14 Partisympatier efter kön och socioekonomisk grupp (sysselsatta)

	Med partisypati %											S:a	Andel med parti-sympati	Andel vet ej	Andel vägrare	S:a	Antal svarande
	M	C	L	KD	MP	S	V	SD	ÖVR	S:a							
Män																	
Ej facklärd arbetare																	
maj 2018	21,3 ± 5,6	4,6 ± 2,7	1,7 ± 1,7	1,9 ± 1,8	2,7 ± 2,3	29,6 ± 6,2	6,2	7,3 ± 3,5	29,2 ± 6,2	1,6 ± 1,8	100	81,3 ± 5,0	17,4 ± 4,8	1,3 ± 1,5	100	259	
nov 2018	15,2 ± 4,9	6,0 ± 3,2	2,8 ± 2,1	4,4 ± 2,7	2,7 ± 2,1	32,6 ± 6,4	6,4	8,8 ± 3,8	25,1 ± 5,8	2,6 ± 2,2	100	86,5 ± 4,4	12,1 ± 4,2	1,4 ± 1,6	100	244	
Facklärd arbetare																	
maj 2018	18,9 ± 5,7	6,5 ± 3,5	1,1 ± 1,6	0,5 ± 1,0	2,6 ± 2,5	29,8 ± 6,6	6,6	6,6 ± 3,5	31,7 ± 6,7	2,2 ± 2,1	100	81,9 ± 5,1	15,4 ± 4,8	2,7 ± 2,2	100	229	
nov 2018	19,2 ± 5,5	4,5 ± 2,9	2,0 ± 2,0	2,6 ± 2,3	2,1 ± 2,1	27,4 ± 6,1	6,1	6,7 ± 3,3	33,8 ± 6,5	1,6 ± 1,8	100	95,3 ± 2,9	4,0 ± 2,6	0,7 ± 1,3	100	216	
Summa arbetare																	
maj 2018	20,2 ± 4,0	5,5 ± 2,2	1,5 ± 1,2	1,2 ± 1,1	2,7 ± 1,7	29,7 ± 4,5	7,0 ± 2,5	30,4 ± 4,5	1,9 ± 1,4	100	81,6 ± 3,6	16,5 ± 3,4	2,0 ± 1,3	100	488		
nov 2018	17,1 ± 3,7	5,3 ± 2,2	2,4 ± 1,4	3,5 ± 1,8	2,4 ± 1,5	30,1 ± 4,4	7,8 ± 2,5	29,4 ± 4,4	2,1 ± 1,4	100	90,6 ± 2,8	8,3 ± 2,6	1,1 ± 1,0	100	460		
Lägre tjänstemän																	
maj 2018	Gruppen är för liten för att redovisas.															153	
nov 2018	Gruppen är för liten för att redovisas.															125	
Tjänstemän på mellannivå																	
maj 2018	27,6 ± 5,2	6,6 ± 2,8	5,4 ± 2,7	2,4 ± 1,7	3,4 ± 2,1	26,1 ± 5,3	7,6 ± 3,1	18,7 ± 4,8	2,2 ± 1,6	100	90,3 ± 3,4	9,5 ± 3,3	0,2 ± 0,5	100	319		
nov 2018	28,7 ± 5,0	7,1 ± 2,7	5,8 ± 2,7	5,7 ± 2,5	4,8 ± 2,3	25,0 ± 4,9	8,9 ± 3,2	12,5 ± 3,8	1,5 ± 1,2	100	92,6 ± 3,0	6,9 ± 3,0	0,5 ± 0,7	100	347		
Högre tjänstemän																	
maj 2018	33,6 ± 5,3	10,7 ± 3,4	9,2 ± 3,2	3,5 ± 2,0	6,3 ± 2,8	16,9 ± 4,3	6,9 ± 3,0	9,3 ± 3,4	3,7 ± 2,2	100	93,7 ± 3,0	6,3 ± 3,0	0,0 ± 0,0	100	330		
nov 2018	26,7 ± 4,9	11,3 ± 3,5	10,0 ± 3,3	5,0 ± 2,4	5,2 ± 2,4	19,3 ± 4,5	11,5 ± 3,5	9,1 ± 3,2	2,0 ± 1,6	100	96,6 ± 2,0	3,1 ± 2,0	0,3 ± 0,5	100	337		
Summa tjänstemän																	
maj 2018	31,6 ± 3,4	7,8 ± 1,9	7,0 ± 1,9	3,0 ± 1,2	4,3 ± 1,5	21,9 ± 3,1	7,0 ± 1,9	14,6 ± 2,7	2,8 ± 1,2	100	90,1 ± 2,2	9,8 ± 2,2	0,1 ± 0,2	100	802		
nov 2018	29,1 ± 3,3	8,6 ± 2,0	7,6 ± 1,9	4,7 ± 1,5	4,8 ± 1,5	22,8 ± 3,1	9,5 ± 2,1	11,3 ± 2,3	1,6 ± 0,9	100	94,4 ± 1,7	5,2 ± 1,7	0,4 ± 0,4	100	811		
Samtliga företagare (inklusive lantbrukare)																	
maj 2018	41,0 ± 5,9	11,6 ± 3,8	3,3 ± 2,1	2,8 ± 1,8	3,1 ± 2,0	11,9 ± 4,0	3,7 ± 2,2	21,5 ± 5,0	1,0 ± 1,0	100	91,3 ± 3,2	7,4 ± 3,0	1,3 ± 1,3	100	308		
nov 2018	33,6 ± 5,8	12,3 ± 4,0	4,8 ± 2,5	7,3 ± 3,1	2,2 ± 1,6	9,9 ± 3,7	5,9 ± 3,0	22,6 ± 5,2	1,3 ± 1,2	100	95,2 ± 2,6	3,9 ± 2,4	0,9 ± 1,0	100	288		
Uppgift saknas																	
maj 2018	Gruppen är för liten för att redovisas.															45	
nov 2018	Gruppen är för liten för att redovisas.															43	
Samtliga sysselsatta män																	
maj 2018	30,0 ± 2,4	7,6 ± 1,3	4,8 ± 1,1	2,3 ± 0,8	3,5 ± 1,0	22,2 ± 2,2	6,5 ± 1,3	20,9 ± 2,2	2,2 ± 0,8	100	87,3 ± 1,7	11,5 ± 1,6	1,2 ± 0,6	100	1 643		
nov 2018	26,1 ± 2,3	8,1 ± 1,4	5,3 ± 1,1	4,8 ± 1,1	3,6 ± 0,9	23,0 ± 2,2	8,1 ± 1,4	19,3 ± 2,1	1,7 ± 0,7	100	92,9 ± 1,4	6,3 ± 1,3	0,8 ± 0,4	100	1 605		

Tabell 14 Partisympatier efter kön och socioekonomisk grupp (sysselsatta)

		Med partisypati %										S:a	Andel med parti-sympati	Andel vet ej	Andel vägrare	S:a	Antal svar-ande		
M	C	L	KD	MP	S	V	SD	ÖVR	S:a										
Kvinnor																			
Ej facklärd arbetare																			
maj 2018	Gruppen är för liten för att redovisas.																		196
nov 2018	16,7 ± 5,5	10,9 ± 4,5	4,1 ± 2,9	3,9 ± 2,7	4,9 ± 3,4	29,2 ± 6,6	15,1 ± 5,1	13,2 ± 4,9	2,1 ± 2,0	100	87,7 ± 4,3	11,8 ± 4,3	0,4 ± 0,8	100	216				
Facklärd arbetare																			
maj 2018	Gruppen är för liten för att redovisas.																		145
nov 2018	Gruppen är för liten för att redovisas.																		137
Summa arbetare																			
maj 2018	18,5 ± 4,9	8,2 ± 3,4	4,3 ± 2,5	3,4 ± 2,1	6,0 ± 3,1	29,0 ± 5,6	10,6 ± 3,8	18,5 ± 4,8	1,6 ± 1,5	100	75,5 ± 4,6	23,4 ± 4,6	1,1 ± 1,1	100	341				
nov 2018	15,4 ± 4,1	9,1 ± 3,3	3,9 ± 2,1	3,9 ± 2,0	3,5 ± 2,2	34,9 ± 5,4	13,7 ± 3,9	13,7 ± 3,8	1,9 ± 1,5	100	87,9 ± 3,4	11,8 ± 3,4	0,3 ± 0,5	100	352				
Lägre tjänstemän																			
maj 2018	Gruppen är för liten för att redovisas.																		169
nov 2018	Gruppen är för liten för att redovisas.																		182
Tjänstemän på mellannivå																			
maj 2018	22,4 ± 4,3	15,1 ± 3,7	4,1 ± 2,0	3,2 ± 1,7	10,0 ± 3,0	25,9 ± 4,5	10,9 ± 3,2	6,0 ± 2,6	2,4 ± 1,6	100	90,9 ± 2,8	7,4 ± 2,6	1,7 ± 1,3	100	419				
nov 2018	16,5 ± 3,6	14,4 ± 3,4	7,0 ± 2,3	5,9 ± 2,2	10,4 ± 2,9	28,7 ± 4,3	12,6 ± 3,2	3,5 ± 1,8	1,1 ± 0,9	100	93,7 ± 2,4	5,0 ± 2,1	1,3 ± 1,1	100	466				
Högre tjänstemän																			
maj 2018	28,1 ± 6,0	16,5 ± 4,9	8,6 ± 3,6	0,4 ± 0,8	8,4 ± 3,8	23,7 ± 5,6	7,8 ± 3,5	2,1 ± 1,8	4,4 ± 2,9	100	88,4 ± 4,0	9,8 ± 3,8	1,8 ± 1,6	100	258				
nov 2018	20,6 ± 5,1	14,5 ± 4,4	9,8 ± 3,7	3,2 ± 2,4	11,7 ± 4,1	25,0 ± 5,2	12,2 ± 4,1	2,5 ± 2,0	0,5 ± 1,0	100	96,4 ± 2,2	2,9 ± 2,0	0,7 ± 1,0	100	266				
Summa tjänstemän																			
maj 2018	24,6 ± 3,1	15,0 ± 2,6	5,7 ± 1,7	2,2 ± 1,1	9,0 ± 2,1	25,9 ± 3,2	9,0 ± 2,1	5,8 ± 1,8	2,9 ± 1,3	100	87,3 ± 2,4	11,0 ± 2,2	1,7 ± 0,9	100	846				
nov 2018	18,2 ± 2,7	14,6 ± 2,4	7,9 ± 1,8	6,0 ± 1,6	9,6 ± 2,0	27,5 ± 3,0	10,9 ± 2,1	4,0 ± 1,4	1,3 ± 0,8	100	94,2 ± 1,6	4,8 ± 1,5	1,0 ± 0,7	100	916				
Samtliga företagare (inklusive lantbrukare)																			
maj 2018	Gruppen är för liten för att redovisas.																		88
nov 2018	Gruppen är för liten för att redovisas.																		114
Uppgift saknas																			
maj 2018	Gruppen är för liten för att redovisas.																		36
nov 2018	Gruppen är för liten för att redovisas.																		28
Samtliga sysselsatta kvinnor																			
maj 2018	23,3 ± 2,5	12,8 ± 2,0	5,2 ± 1,3	2,8 ± 1,0	8,1 ± 1,6	26,2 ± 2,6	9,0 ± 1,7	9,9 ± 1,8	2,8 ± 1,0	100	83,8 ± 2,1	14,7 ± 2,0	1,6 ± 0,7	100	1 311				
nov 2018	17,8 ± 2,1	12,8 ± 1,8	6,7 ± 1,4	5,8 ± 1,3	7,6 ± 1,4	28,7 ± 2,5	11,5 ± 1,8	7,7 ± 1,5	1,3 ± 0,6	100	91,6 ± 1,5	7,2 ± 1,4	1,2 ± 0,6	100	1 411				

Tabell 14 Partisympatier efter kön och socioekonomisk grupp (sysselsatta)

	Med partisypati %											S:a	Andel med parti-sympati	Andel vet ej	Andel vägrare	S:a	Antal svar-ande
	M	C	L	KD	MP	S	V	SD	ÖVR	S:a							
Samtliga																	
Ej facklärd arbetare																	
maj 2018	20,8 ± 4,3	6,1 ± 2,5	3,1 ± 1,8	2,7 ± 1,6	5,0 ± 2,4	27,7 ± 4,6	9,0 ± 2,9	23,9 ± 4,4	1,8 ± 1,4	100	79,2 ± 3,9	20,0 ± 3,8	0,9 ± 0,9	100	455		
nov 2018	15,9 ± 3,7	8,3 ± 2,8	3,4 ± 1,8	4,1 ± 1,9	3,7 ± 2,0	31,0 ± 4,6	11,8 ± 3,2	19,3 ± 3,9	2,3 ± 1,5	100	87,1 ± 3,1	12,0 ± 3,0	0,9 ± 0,9	100	460		
Facklärd arbetare																	
maj 2018	17,8 ± 4,5	7,4 ± 3,0	2,1 ± 1,7	1,5 ± 1,3	2,9 ± 2,1	31,6 ± 5,4	7,9 ± 3,2	27,1 ± 5,1	1,7 ± 1,4	100	78,5 ± 4,3	19,1 ± 4,1	2,4 ± 1,6	100	374		
nov 2018	17,0 ± 4,1	5,2 ± 2,5	2,6 ± 1,7	3,1 ± 1,8	1,8 ± 1,6	33,7 ± 5,2	8,6 ± 3,1	26,4 ± 4,8	1,6 ± 1,4	100	92,5 ± 2,9	7,1 ± 2,8	0,4 ± 0,8	100	352		
Summa arbetare																	
maj 2018	19,5 ± 3,1	6,7 ± 1,9	2,7 ± 1,3	2,1 ± 1,1	4,1 ± 1,6	29,4 ± 3,5	8,5 ± 2,2	25,3 ± 3,3	1,7 ± 1,0	100	78,9 ± 2,9	19,6 ± 2,8	1,6 ± 0,9	100	829		
nov 2018	16,4 ± 2,7	6,9 ± 1,9	3,1 ± 1,2	3,7 ± 1,3	2,9 ± 1,3	32,2 ± 3,4	10,4 ± 2,2	22,5 ± 3,0	2,0 ± 1,0	100	89,4 ± 2,2	9,9 ± 2,1	0,7 ± 0,6	100	814		
Lägre tjänstemän																	
maj 2018	29,6 ± 5,6	9,0 ± 3,5	5,6 ± 2,8	2,9 ± 2,1	4,9 ± 2,7	26,4 ± 5,4	6,0 ± 3,0	13,4 ± 4,1	2,3 ± 1,9	100	80,7 ± 4,5	18,4 ± 4,4	0,9 ± 1,1	100	322		
nov 2018	25,7 ± 5,2	11,5 ± 3,8	7,2 ± 3,0	6,5 ± 3,0	4,7 ± 2,3	27,0 ± 5,2	6,1 ± 2,9	9,4 ± 3,5	1,9 ± 1,6	100	93,1 ± 3,0	6,3 ± 2,9	0,6 ± 0,8	100	306		
Tjänstemän på mellannivå																	
maj 2018	24,5 ± 3,3	11,6 ± 2,5	4,7 ± 1,6	2,9 ± 1,2	7,4 ± 2,0	26,0 ± 3,4	9,6 ± 2,3	11,1 ± 2,5	2,3 ± 1,2	100	90,6 ± 2,2	8,3 ± 2,0	1,1 ± 0,8	100	738		
nov 2018	21,7 ± 3,0	11,3 ± 2,3	6,5 ± 1,8	5,8 ± 1,7	8,0 ± 1,9	27,1 ± 3,3	11,0 ± 2,3	7,3 ± 1,9	1,3 ± 0,7	100	93,3 ± 1,9	5,8 ± 1,8	1,0 ± 0,7	100	815		
Högre tjänstemän																	
maj 2018	31,0 ± 4,0	13,4 ± 3,0	8,9 ± 2,4	2,0 ± 1,1	7,3 ± 2,3	20,1 ± 3,5	7,3 ± 2,3	5,9 ± 2,0	4,1 ± 1,8	100	91,1 ± 2,5	8,0 ± 2,4	0,9 ± 0,8	100	588		
nov 2018	23,9 ± 3,5	12,8 ± 2,8	9,9 ± 2,5	4,1 ± 1,7	8,2 ± 2,3	21,9 ± 3,4	11,8 ± 2,7	6,1 ± 2,0	1,3 ± 1,0	100	96,5 ± 1,5	3,0 ± 1,4	0,5 ± 0,5	100	605		
Summa tjänstemän																	
maj 2018	27,8 ± 2,3	11,7 ± 1,7	6,3 ± 1,3	2,6 ± 0,8	6,8 ± 1,3	24,1 ± 2,3	8,1 ± 1,4	9,8 ± 1,6	2,9 ± 0,9	100	88,5 ± 1,6	10,5 ± 1,6	1,0 ± 0,5	100	1 648		
nov 2018	23,2 ± 2,1	11,8 ± 1,6	7,8 ± 1,3	5,4 ± 1,1	7,4 ± 1,3	25,4 ± 2,2	10,3 ± 1,5	7,3 ± 1,3	1,4 ± 0,6	100	94,3 ± 1,2	5,0 ± 1,1	0,7 ± 0,4	100	1 727		
Samtliga företagare (inklusive lantbrukare)																	
maj 2018	39,0 ± 5,2	12,1 ± 3,4	3,3 ± 1,9	4,0 ± 2,1	4,3 ± 2,2	13,5 ± 3,7	3,3 ± 1,8	18,1 ± 4,1	2,5 ± 1,6	100	90,5 ± 3,0	8,2 ± 2,8	1,2 ± 1,1	100	396		
nov 2018	31,4 ± 4,8	12,3 ± 3,4	4,8 ± 2,2	8,7 ± 2,9	2,6 ± 1,5	12,3 ± 3,4	6,8 ± 2,7	20,2 ± 4,3	1,0 ± 0,9	100	93,1 ± 2,7	5,5 ± 2,5	1,4 ± 1,2	100	402		
Uppgift saknas																	
maj 2018															81		
nov 2018															72		
Samtliga sysselsatta																	
maj 2018	26,9 ± 1,7	10,0 ± 1,2	5,0 ± 0,8	2,6 ± 0,6	5,6 ± 0,9	24,1 ± 1,7	7,7 ± 1,1	15,8 ± 1,4	2,4 ± 0,6	100	85,6 ± 1,3	13,0 ± 1,3	1,4 ± 0,4	100	2 954		
nov 2018	22,2 ± 1,6	10,3 ± 1,1	5,9 ± 0,9	5,3 ± 0,8	5,5 ± 0,8	25,7 ± 1,6	9,7 ± 1,1	13,8 ± 1,3	1,5 ± 0,5	100	92,3 ± 1,0	6,7 ± 1,0	1,0 ± 0,4	100	3 016		

Kommentar: Gråmarkerad skattning innebär att förändringen från föregående undersökning är approximativt statistiskt säkerställd.

Till sysselsatta räknas personer som under den senaste veckan arbetat minst en timme, tillfälligt borta från tjänst, tjänstlediga, föräldralediga samt arbetslösa mindre än ett halvår. Klassificeringen av socioekonomisk grupp är gjord enligt SCB:s standard för socioekonomisk indelning (se MIS 1982:4).

För definition av partisypati, se under Definitioner och förklaringar.

Källa: SCB:s Partisypatiundersökning, SCB:s befolkningsregister

Tabell 15 Partisympatier efter sektor (sysselsatta)

	Med partisynpati %											S:a	Andel med parti-sympati	Andel vet ej	Andel vägrare	S:a	Antal svarande
	M	C	L	KD	MP	S	V	SD	ÖVR	S:a							
Statligt anställda																	
maj 2018	27,3 ± 5,8	10,5 ± 3,9	7,3 ± 3,3	2,6 ± 2,2	5,2 ± 2,8	25,5 ± 5,7	7,7 ± 3,4	12,2 ± 4,3	1,8 ± 1,8	100	88,3 ± 4,4	11,3 ± 4,4	0,3 ± 0,7	100	264		
nov 2018	19,7 ± 5,0	15,1 ± 4,6	7,6 ± 3,3	3,5 ± 2,4	4,3 ± 2,4	31,3 ± 5,9	10,5 ± 4,0	7,1 ± 3,4	0,9 ± 1,2	100	91,7 ± 3,5	6,5 ± 3,1	1,7 ± 1,7	100	269		
Kommunalt anställda (kommun och landsting)																	
maj 2018	17,3 ± 3,0	8,8 ± 2,3	4,5 ± 1,7	2,5 ± 1,2	8,0 ± 2,2	30,8 ± 3,8	12,9 ± 2,7	13,0 ± 2,8	2,2 ± 1,2	100	85,9 ± 2,7	12,6 ± 2,6	1,5 ± 1,0	100	708		
nov 2018	14,1 ± 2,7	8,8 ± 2,1	5,4 ± 1,6	5,2 ± 1,7	7,4 ± 2,0	34,9 ± 3,7	14,5 ± 2,7	8,4 ± 2,1	1,3 ± 0,9	100	91,3 ± 2,2	7,5 ± 2,1	1,2 ± 0,8	100	746		
Privatanställda arbetare																	
maj 2018	22,1 ± 4,0	7,0 ± 2,5	2,8 ± 1,6	1,8 ± 1,2	3,8 ± 2,0	26,4 ± 4,2	8,0 ± 2,6	25,5 ± 4,2	2,7 ± 1,6	100	80,8 ± 3,5	18,2 ± 3,4	1,1 ± 0,9	100	528		
nov 2018	18,5 ± 3,6	7,6 ± 2,5	2,9 ± 1,5	3,8 ± 1,7	2,9 ± 1,6	26,9 ± 4,0	8,9 ± 2,6	25,9 ± 4,0	2,5 ± 1,4	100	91,3 ± 2,5	8,3 ± 2,4	0,4 ± 0,6	100	511		
Privatanställda tjänstemän																	
maj 2018	32,7 ± 3,3	12,0 ± 2,3	6,6 ± 1,7	2,6 ± 1,1	5,5 ± 1,6	21,2 ± 3,0	5,5 ± 1,7	10,9 ± 2,3	3,1 ± 1,3	100	87,2 ± 2,3	11,5 ± 2,2	1,2 ± 0,8	100	894		
nov 2018	28,7 ± 3,1	11,4 ± 2,2	7,5 ± 1,8	6,1 ± 1,6	6,6 ± 1,6	21,3 ± 2,8	7,7 ± 1,9	9,1 ± 2,0	1,5 ± 0,8	100	94,6 ± 1,6	4,8 ± 1,5	0,6 ± 0,5	100	900		
Övriga sysselsatta																	
maj 2018	34,7 ± 4,3	11,3 ± 2,8	4,2 ± 1,8	3,5 ± 1,7	5,0 ± 2,0	16,9 ± 3,5	4,1 ± 1,8	18,5 ± 3,5	1,8 ± 1,1	100	86,8 ± 3,0	10,9 ± 2,7	2,3 ± 1,3	100	560		
nov 2018	27,1 ± 3,9	11,2 ± 2,7	6,5 ± 2,2	6,6 ± 2,1	4,5 ± 1,8	17,2 ± 3,3	7,3 ± 2,3	18,4 ± 3,4	1,2 ± 0,8	100	91,5 ± 2,5	7,0 ± 2,3	1,5 ± 1,0	100	589		
Samtliga sysselsatta																	
maj 2018	26,9 ± 1,7	10,0 ± 1,2	5,0 ± 0,8	2,6 ± 0,6	5,6 ± 0,9	24,1 ± 1,7	7,7 ± 1,1	15,8 ± 1,4	2,4 ± 0,6	100	85,6 ± 1,3	13,0 ± 1,3	1,4 ± 0,4	100	2 954		
nov 2018	22,2 ± 1,6	10,3 ± 1,1	5,9 ± 0,9	5,3 ± 0,8	5,5 ± 0,8	25,7 ± 1,6	9,7 ± 1,1	13,8 ± 1,3	1,5 ± 0,5	100	92,3 ± 1,0	6,7 ± 1,0	1,0 ± 0,4	100	3 016		

Kommentar: Gråmarkerad skattning innebär att förändringen från föregående undersökning är approximativt statistiskt säkerställd.

Frågan som ställdes var "Är/var du anställd i statlig, kommunal, landstings eller i privat tjänst?"

För definition av partisynpati, se under Definitioner och förklaringar.

Källa: SCB:s Partisynpatiundersökning

Tabell 16 Partisympatier efter kön och sektor (sysselsatta)

	Med partisypati %										S:a	Andel med parti-sympati	Andel vet ej	Andel vägrare	S:a	Antal svarande	
	M	C	L	KD	MP	S	V	SD	ÖVR	S:a							
Män																	
Offentliganställda																	
maj 2018	19,9 ± 4,4	6,1 ± 2,4	6,8 ± 2,7	1,8 ± 1,4	4,4 ± 2,3	28,6 ± 5,1	13,8 ± 3,9	17,1 ± 4,3	1,5 ± 1,3	100	88,0 ± 3,7	10,6 ± 3,5	1,4 ± 1,5	100	368		
nov 2018	18,9 ± 4,4	6,7 ± 2,7	6,2 ± 2,6	2,9 ± 1,9	6,1 ± 2,7	31,6 ± 5,4	15,2 ± 4,1	11,8 ± 3,7	0,6 ± 0,8	100	91,9 ± 3,3	6,9 ± 3,0	1,1 ± 1,3	100	336		
Privatanställda																	
maj 2018	29,9 ± 3,3	7,0 ± 1,8	4,4 ± 1,4	2,5 ± 1,1	3,4 ± 1,3	23,4 ± 3,1	4,4 ± 1,5	21,8 ± 3,0	3,0 ± 1,2	100	86,4 ± 2,4	12,9 ± 2,4	0,6 ± 0,6	100	877		
nov 2018	26,7 ± 3,1	7,3 ± 1,8	5,1 ± 1,5	4,9 ± 1,5	3,2 ± 1,2	23,1 ± 2,9	6,5 ± 1,7	21,1 ± 2,9	2,1 ± 1,0	100	93,6 ± 1,7	6,1 ± 1,7	0,3 ± 0,4	100	882		
Övriga sysselsatta																	
maj 2018	39,3 ± 5,3	10,2 ± 3,2	4,0 ± 2,1	2,4 ± 1,4	2,7 ± 1,7	13,6 ± 3,7	4,7 ± 2,3	22,3 ± 4,5	0,8 ± 0,8	100	88,7 ± 3,2	8,8 ± 2,9	2,4 ± 1,6	100	398		
nov 2018	30,8 ± 5,0	11,2 ± 3,3	4,8 ± 2,2	6,2 ± 2,5	2,5 ± 1,6	15,3 ± 4,0	6,3 ± 2,6	21,2 ± 4,4	1,6 ± 1,3	100	92,1 ± 2,9	6,3 ± 2,7	1,6 ± 1,2	100	385		
Samtliga sysselsatta män																	
maj 2018	30,0 ± 2,4	7,6 ± 1,3	4,8 ± 1,1	2,3 ± 0,8	3,5 ± 1,0	22,2 ± 2,2	6,5 ± 1,3	20,9 ± 2,2	2,2 ± 0,8	100	87,3 ± 1,7	11,5 ± 1,6	1,2 ± 0,6	100	1 643		
nov 2018	26,1 ± 2,3	8,1 ± 1,4	5,3 ± 1,1	4,8 ± 1,1	3,6 ± 0,9	23,0 ± 2,2	8,1 ± 1,4	19,3 ± 2,1	1,7 ± 0,7	100	92,9 ± 1,4	6,3 ± 1,3	0,8 ± 0,4	100	1 605		
Kvinnor																	
Offentliganställda																	
maj 2018	20,0 ± 3,5	11,0 ± 2,7	4,4 ± 1,8	2,9 ± 1,4	8,8 ± 2,4	29,8 ± 4,0	10,3 ± 2,7	10,5 ± 2,8	2,4 ± 1,3	100	85,8 ± 2,9	13,1 ± 2,9	1,1 ± 0,8	100	604		
nov 2018	13,9 ± 2,8	12,1 ± 2,6	5,9 ± 1,8	5,7 ± 1,9	6,9 ± 2,0	35,1 ± 3,8	12,7 ± 2,7	6,3 ± 2,0	1,5 ± 1,0	100	91,1 ± 2,3	7,4 ± 2,1	1,4 ± 0,9	100	679		
Privatanställda																	
maj 2018	26,6 ± 4,2	14,3 ± 3,2	6,1 ± 2,2	1,8 ± 1,2	6,8 ± 2,4	23,0 ± 3,9	9,4 ± 2,8	9,2 ± 2,8	2,8 ± 1,6	100	82,0 ± 3,3	16,1 ± 3,2	1,9 ± 1,1	100	545		
nov 2018	21,4 ± 3,7	14,1 ± 3,1	6,6 ± 2,2	5,5 ± 2,0	8,3 ± 2,4	24,1 ± 3,8	11,1 ± 2,9	7,2 ± 2,5	1,5 ± 1,1	100	92,6 ± 2,3	6,5 ± 2,2	0,9 ± 0,8	100	529		
Övriga sysselsatta																	
maj 2018	Gruppen är för liten för att redovisas.															162	
nov 2018	20,6 ± 5,9	11,3 ± 4,6	9,5 ± 4,4	7,3 ± 3,7	7,9 ± 4,0	20,5 ± 6,0	9,1 ± 4,3	13,5 ± 5,3	0,4 ± 0,7	100	90,4 ± 4,5	8,2 ± 4,2	1,5 ± 1,7	100	203		
Samtliga sysselsatta kvinnor																	
maj 2018	23,3 ± 2,5	12,8 ± 2,0	5,2 ± 1,3	2,8 ± 1,0	8,1 ± 1,6	26,2 ± 2,6	9,0 ± 1,7	9,9 ± 1,8	2,8 ± 1,0	100	83,8 ± 2,1	14,7 ± 2,0	1,6 ± 0,7	100	1 311		
nov 2018	17,8 ± 2,1	12,8 ± 1,8	6,7 ± 1,4	5,8 ± 1,3	7,6 ± 1,4	28,7 ± 2,5	11,5 ± 1,8	7,7 ± 1,5	1,3 ± 0,6	100	91,6 ± 1,5	7,2 ± 1,4	1,2 ± 0,6	100	1 411		

Tabell 16 Partisympatier efter kön och sektor (sysselsatta)

	Med partisypati %											S:a	Andel med parti-sympati	Andel vet ej	Andel vägrare	S:a	Antal svarande
	M	C	L	KD	MP	S	V	SD	ÖVR	S:a							
Samtliga																	
Offentliganställda																	
maj 2018	20,0 ± 2,7	9,3 ± 2,0	5,2 ± 1,5	2,5 ± 1,1	7,2 ± 1,8	29,4 ± 3,2	11,5 ± 2,2	12,8 ± 2,3	2,1 ± 1,0	100	86,5 ± 2,3	12,2 ± 2,2	1,2 ± 0,7	100	972		
nov 2018	15,5 ± 2,4	10,4 ± 2,0	6,0 ± 1,5	4,8 ± 1,4	6,6 ± 1,6	34,0 ± 3,1	13,5 ± 2,2	8,1 ± 1,8	1,2 ± 0,7	100	91,4 ± 1,9	7,3 ± 1,7	1,3 ± 0,8	100	1 016		
Privatanställda																	
maj 2018	28,5 ± 2,6	10,0 ± 1,7	5,1 ± 1,2	2,3 ± 0,8	4,8 ± 1,2	23,3 ± 2,4	6,5 ± 1,4	16,7 ± 2,2	3,0 ± 1,0	100	84,6 ± 2,0	14,3 ± 1,9	1,2 ± 0,6	100	1 422		
nov 2018	24,7 ± 2,4	9,9 ± 1,6	5,7 ± 1,2	5,1 ± 1,2	5,2 ± 1,2	23,5 ± 2,3	8,2 ± 1,5	15,8 ± 2,0	1,9 ± 0,8	100	93,2 ± 1,4	6,2 ± 1,3	0,5 ± 0,4	100	1 411		
Övriga sysselsatta																	
maj 2018	34,7 ± 4,3	11,3 ± 2,8	4,2 ± 1,8	3,5 ± 1,7	5,0 ± 2,0	16,9 ± 3,5	4,1 ± 1,8	18,5 ± 3,5	1,8 ± 1,1	100	86,8 ± 3,0	10,9 ± 2,7	2,3 ± 1,3	100	560		
nov 2018	27,1 ± 3,9	11,2 ± 2,7	6,5 ± 2,2	6,6 ± 2,1	4,5 ± 1,8	17,2 ± 3,3	7,3 ± 2,3	18,4 ± 3,4	1,2 ± 0,8	100	91,5 ± 2,5	7,0 ± 2,3	1,5 ± 1,0	100	589		
Samtliga sysselsatta																	
maj 2018	26,9 ± 1,7	10,0 ± 1,2	5,0 ± 0,8	2,6 ± 0,6	5,6 ± 0,9	24,1 ± 1,7	7,7 ± 1,1	15,8 ± 1,4	2,4 ± 0,6	100	85,6 ± 1,3	13,0 ± 1,3	1,4 ± 0,4	100	2 954		
nov 2018	22,2 ± 1,6	10,3 ± 1,1	5,9 ± 0,9	5,3 ± 0,8	5,5 ± 0,8	25,7 ± 1,6	9,7 ± 1,1	13,8 ± 1,3	1,5 ± 0,5	100	92,3 ± 1,0	6,7 ± 1,0	1,0 ± 0,4	100	3 016		

Kommentar: Gråmarkerad skattning innebär att förändringen från föregående undersökning är approximativt statistiskt säkerställd.

Frågan som ställdes var "Är/var du anställd i statlig, kommunal, landstings eller i privat tjänst?"

För definition av partisypati, se under Definitioner och förklaringar.

Källa: SCB:s Partisypatiundersökning, SCB:s befolkningsregister

Tabell 17 Partisympatier efter kön och fackförbund (anställda)

	Med partisymptati %											S:a	Andel med parti-sympati	Andel vet ej	Andel vägrare	S:a	Antal svarande
	M	C	L	KD	MP	S	V	SD	ÖVR	S:a							
Män																	
LO-medlemmar																	
maj 2018	13,8 ± 4,4	6,3 ± 3,0	0,9 ± 1,2	1,2 ± 1,3	0,5 ± 1,0	39,7 ± 6,2	7,3 ± 3,2	28,8 ± 5,7	1,5 ± 1,4	100	84,3 ± 4,4	14,3 ± 4,2	1,4 ± 1,6	100	289		
nov 2018	11,5 ± 3,8	4,2 ± 2,4	1,5 ± 1,5	3,6 ± 2,2	1,3 ± 1,3	37,8 ± 5,8	8,7 ± 3,3	29,6 ± 5,4	1,8 ± 1,6	100	90,4 ± 3,4	8,9 ± 3,3	0,7 ± 1,0	100	303		
TCO-medlemmar																	
maj 2018	31,0 ± 5,8	4,5 ± 2,5	3,6 ± 2,3	2,7 ± 2,0	4,2 ± 2,6	26,5 ± 5,6	6,7 ± 3,3	17,8 ± 5,0	3,0 ± 2,1	100	89,9 ± 3,8	9,0 ± 3,6	1,1 ± 1,3	100	276		
nov 2018	26,0 ± 5,4	6,3 ± 2,9	4,7 ± 2,7	6,0 ± 2,9	5,8 ± 2,8	28,3 ± 5,5	7,8 ± 3,2	13,0 ± 4,2	2,0 ± 1,6	100	95,8 ± 2,4	4,2 ± 2,4	0,0 ± 0,0	100	277		
SACO-medlemmar																	
maj 2018	Gruppen är för liten för att redovisas.																185
nov 2018	Gruppen är för liten för att redovisas.																182
Övriga fackförbund																	
maj 2018	Gruppen är för liten för att redovisas.																105
nov 2018	Gruppen är för liten för att redovisas.																97
Ej fackanslutna anställda																	
maj 2018	35,4 ± 5,0	6,7 ± 2,5	6,0 ± 2,5	3,0 ± 1,7	4,1 ± 2,1	14,1 ± 3,7	5,9 ± 2,6	21,8 ± 4,4	2,9 ± 1,8	100	83,6 ± 3,8	15,6 ± 3,7	0,8 ± 0,9	100	424		
nov 2018	32,4 ± 5,0	7,8 ± 2,7	5,4 ± 2,4	4,0 ± 2,0	2,7 ± 1,7	16,1 ± 4,0	7,3 ± 2,7	22,0 ± 4,5	2,2 ± 1,5	100	91,8 ± 3,0	7,8 ± 2,9	0,4 ± 0,8	100	387		
Okänd facktillhörighet																	
maj 2018	Gruppen är för liten för att redovisas.																8
nov 2018	Gruppen är för liten för att redovisas.																12
Samtliga anställda män																	
maj 2018	27,4 ± 2,6	6,6 ± 1,4	5,1 ± 1,3	2,3 ± 0,9	3,7 ± 1,1	24,7 ± 2,6	7,1 ± 1,5	20,6 ± 2,5	2,5 ± 0,9	100	86,7 ± 2,0	12,2 ± 1,9	1,1 ± 0,6	100	1 287		
nov 2018	24,6 ± 2,5	6,9 ± 1,4	5,2 ± 1,3	4,4 ± 1,2	3,9 ± 1,1	25,7 ± 2,6	8,6 ± 1,6	19,0 ± 2,3	1,7 ± 0,8	100	92,7 ± 1,5	6,7 ± 1,5	0,6 ± 0,4	100	1 262		

Tabell 17 Partisympatier efter kön och fackförbund (anställda)

	Med partisynpati %											S:a	Andel med parti-synpati	Andel vet ej	Andel vägrare	S:a	Antal svarande
	M	C	L	KD	MP	S	V	SD	ÖVR	S:a							
Kvinnor																	
LO-medlemmar																	
maj 2018	13,6 ± 5,4	5,4 ± 3,4	3,6 ± 2,8	3,0 ± 2,6	4,3 ± 3,2	36,7 ± 7,4	12,5 ± 5,2	19,6 ± 6,2	1,3 ± 1,7	100	74,7 ± 5,8	23,9 ± 5,7	1,4 ± 1,5	100	217		
nov 2018	15,1 ± 5,0	4,9 ± 2,9	4,3 ± 2,7	5,5 ± 3,1	1,4 ± 1,9	44,9 ± 6,9	9,5 ± 4,0	13,1 ± 4,7	1,4 ± 1,6	100	86,0 ± 4,5	12,6 ± 4,3	1,4 ± 1,6	100	239		
TCO-medlemmar																	
maj 2018	20,0 ± 4,7	13,5 ± 4,1	4,7 ± 2,7	1,5 ± 1,5	8,4 ± 3,2	32,5 ± 5,6	8,8 ± 3,3	5,9 ± 2,9	4,7 ± 2,6	100	88,2 ± 3,6	9,9 ± 3,4	1,9 ± 1,5	100	316		
nov 2018	18,1 ± 4,3	14,0 ± 3,8	5,9 ± 2,6	5,6 ± 2,6	9,3 ± 3,2	31,7 ± 5,1	9,9 ± 3,3	3,9 ± 2,3	1,7 ± 1,5	100	94,3 ± 2,5	5,2 ± 2,3	0,6 ± 0,8	100	348		
SACO-medlemmar																	
maj 2018	22,6 ± 5,9	13,9 ± 4,8	8,0 ± 3,7	1,0 ± 1,4	7,9 ± 3,7	25,4 ± 6,1	14,5 ± 5,0	3,4 ± 2,6	3,3 ± 2,6	100	90,8 ± 3,7	7,6 ± 3,4	1,6 ± 1,6	100	226		
nov 2018	12,9 ± 4,4	12,9 ± 4,4	12,1 ± 4,2	2,9 ± 2,2	14,7 ± 4,8	26,4 ± 5,8	15,4 ± 4,9	1,8 ± 1,8	0,9 ± 1,3	100	94,1 ± 3,1	3,3 ± 2,3	2,7 ± 2,1	100	240		
Övriga fackförbund																	
maj 2018	Gruppen är för liten för att redovisas.													84			
nov 2018	Gruppen är för liten för att redovisas.													95			
Ej fackanslutna anställda																	
maj 2018	32,4 ± 5,8	13,6 ± 4,2	5,9 ± 2,8	3,8 ± 2,1	10,1 ± 3,8	15,5 ± 4,6	6,8 ± 3,2	10,8 ± 3,9	1,3 ± 1,4	100	80,4 ± 4,6	18,4 ± 4,5	1,2 ± 1,2	100	320		
nov 2018	21,0 ± 4,8	15,7 ± 4,4	6,1 ± 2,7	6,6 ± 2,9	8,8 ± 3,4	20,0 ± 4,8	12,6 ± 4,1	7,0 ± 3,1	2,3 ± 1,7	100	92,2 ± 3,2	7,3 ± 3,1	0,5 ± 0,8	100	304		
Okänd facktillhörighet																	
maj 2018	Gruppen är för liten för att redovisas.													14			
nov 2018	Gruppen är för liten för att redovisas.													10			
Samtliga anställda kvinnor																	
maj 2018	23,0 ± 2,7	12,6 ± 2,1	5,2 ± 1,4	2,4 ± 1,0	8,0 ± 1,7	26,5 ± 2,8	9,9 ± 1,9	9,9 ± 2,0	2,5 ± 1,0	100	83,6 ± 2,2	14,9 ± 2,1	1,5 ± 0,7	100	1 177		
nov 2018	17,3 ± 2,3	12,8 ± 2,0	6,6 ± 1,4	5,5 ± 1,3	7,9 ± 1,6	29,7 ± 2,7	11,9 ± 1,9	6,8 ± 1,6	1,5 ± 0,7	100	91,9 ± 1,6	7,0 ± 1,5	1,1 ± 0,6	100	1 241		

Tabell 17 Partisympatier efter kön och fackförbund (anställda)

	Med partisympati %											S:a	Andel med parti-sympati	Andel vet ej	Andel vägrare	S:a	Antal svarande
	M	C	L	KD	MP	S	V	SD	ÖVR	S:a							
Samtliga																	
LO-medlemmar																	
maj 2018	13,7 ± 3,4	5,9 ± 2,3	2,0 ± 1,4	1,9 ± 1,3	2,1 ± 1,5	38,5 ± 4,8	9,5 ± 2,9	24,9 ± 4,2	1,4 ± 1,1	100	79,9 ± 3,6	18,7 ± 3,5	1,4 ± 1,1	100	506		
nov 2018	13,0 ± 3,1	4,5 ± 1,8	2,7 ± 1,4	4,4 ± 1,8	1,3 ± 1,1	40,9 ± 4,4	9,0 ± 2,6	22,5 ± 3,8	1,6 ± 1,1	100	88,4 ± 2,8	10,5 ± 2,6	1,0 ± 0,9	100	544		
TCO-medlemmar																	
maj 2018	24,8 ± 3,7	9,5 ± 2,5	4,2 ± 1,8	2,0 ± 1,2	6,5 ± 2,2	29,9 ± 4,0	7,8 ± 2,3	11,1 ± 2,8	4,0 ± 1,7	100	88,9 ± 2,6	9,5 ± 2,5	1,6 ± 1,0	100	592		
nov 2018	21,6 ± 3,4	10,6 ± 2,5	5,3 ± 1,9	5,8 ± 1,9	7,7 ± 2,2	30,1 ± 3,7	9,0 ± 2,3	8,0 ± 2,3	1,8 ± 1,1	100	95,0 ± 1,7	4,7 ± 1,7	0,3 ± 0,5	100	627		
SACO-medlemmar																	
maj 2018	23,6 ± 4,4	12,3 ± 3,4	9,9 ± 3,0	1,4 ± 1,2	8,4 ± 2,8	22,5 ± 4,3	12,9 ± 3,5	5,5 ± 2,3	3,5 ± 2,0	100	91,7 ± 2,7	7,0 ± 2,5	1,3 ± 1,1	100	411		
nov 2018	18,9 ± 3,9	12,1 ± 3,2	12,2 ± 3,2	4,0 ± 1,9	12,5 ± 3,3	23,5 ± 4,2	13,0 ± 3,4	3,0 ± 1,6	0,7 ± 0,9	100	95,3 ± 2,1	2,6 ± 1,5	2,1 ± 1,4	100	422		
Övriga fackförbund																	
maj 2018	Gruppen är för liten för att redovisas.																189
nov 2018	Gruppen är för liten för att redovisas.																192
Ej fackanslutna anställda																	
maj 2018	34,0 ± 3,8	9,9 ± 2,4	6,0 ± 1,9	3,3 ± 1,4	6,9 ± 2,1	14,7 ± 2,9	6,3 ± 2,0	16,7 ± 3,0	2,1 ± 1,2	100	82,1 ± 2,9	17,0 ± 2,9	1,0 ± 0,7	100	744		
nov 2018	27,1 ± 3,5	11,4 ± 2,5	5,7 ± 1,8	5,2 ± 1,7	5,5 ± 1,8	17,9 ± 3,1	9,8 ± 2,4	15,1 ± 2,8	2,3 ± 1,2	100	92,0 ± 2,2	7,6 ± 2,1	0,5 ± 0,6	100	693		
Okänd facktillhörighet																	
maj 2018	Gruppen är för liten för att redovisas.																22
nov 2018	Gruppen är för liten för att redovisas.																24
Samtliga anställda																	
maj 2018	25,2 ± 1,9	9,6 ± 1,3	5,2 ± 0,9	2,3 ± 0,6	5,9 ± 1,0	25,6 ± 1,9	8,5 ± 1,2	15,2 ± 1,6	2,5 ± 0,7	100	85,1 ± 1,5	13,6 ± 1,4	1,3 ± 0,5	100	2 464		
nov 2018	21,0 ± 1,7	9,8 ± 1,2	5,9 ± 0,9	4,9 ± 0,9	5,9 ± 1,0	27,7 ± 1,8	10,2 ± 1,3	13,0 ± 1,4	1,6 ± 0,5	100	92,3 ± 1,1	6,9 ± 1,1	0,8 ± 0,4	100	2 503		

Kommentar: Gråmarkerad skattning innebär att förändringen från föregående undersökning är approximativt statistiskt säkerställd.

Frågorna som ställdes var "Är du fackligt ansluten?" om ja: "Vilket förbund tillhör du?".

För definition av partisympati, se under Definitioner och förklaringar.

Källa: SCB:s Partisympatiundersökning, SCB:s befolkningsregister

Tabell 18

**Väljarkåren fördelad på parti man skulle rösta på i november 2018
 samt på partisympati i november 2018**

Redovisade skattningar är procenttal samt dubbla standardavvikelsen (osäkerhetstalet). Det intervall som bildas av procenttalet ± osäkerhetstalet utgör ett 95-procentigt konfidensintervall, dvs ett intervall som med 95% sannolikhet innehåller det riktiga populationsvärdet om inga systematiska fel förekommer

Partisympati i november 2018													
Valt parti i november 2018		M	C	L	KD	MP	S	V	SD	ÖVR	Ingen sympati/ Vet ej	Vägrar/ Ej an- träffad	Hela väljar- kåren
Moderaterna	%	80,1	3,3	9,3	4,2	1,5	0,5	0,3	1,5	4,4	7,1	0,0	9,0
	ost	2,6	1,7	3,5	2,5	1,7	0,4	0,5	1,0	4,9	2,8	0,1	0,6
Centerpartiet	%	1,5	81,6	3,5	2,9	3,4	1,1	0,8	0,0	0,0	4,1	0,0	4,6
	ost	0,8	3,7	2,2	2,1	2,5	0,6	0,9	0,0	0,0	2,2	0,1	0,4
Liberalerna	%	0,3	1,2	73,5	0,0	1,0	0,5	0,0	0,0	0,0	0,6	0,0	2,3
	ost	0,4	1,0	5,4	0,0	1,3	0,4	0,0	0,0	0,0	0,9	0,0	0,3
Kristdemokraterna	%	3,3	0,9	1,9	80,5	0,0	0,1	0,0	0,8	3,0	2,5	0,0	2,7
	ost	1,2	0,9	1,6	5,0	0,0	0,2	0,0	0,7	4,1	1,7	0,1	0,3
Miljöpartiet	%	0,0	0,5	0,8	0,0	73,0	0,8	2,1	0,0	1,4	1,9	0,0	2,0
	ost	0,0	0,6	1,1	0,0	6,0	0,5	1,4	0,0	2,7	1,5	0,0	0,3
Socialdemokraterna	%	0,8	3,8	3,1	0,8	9,6	87,6	12,7	0,2	7,4	12,1	0,0	14,5
	ost	0,6	1,8	2,1	1,1	4,0	1,8	3,3	0,4	6,3	3,6	0,1	0,7
Vänsterpartiet	%	0,1	0,5	0,0	0,0	2,0	1,7	79,1	0,2	19,3	1,7	0,0	4,0
	ost	0,2	0,7	0,0	0,0	1,9	0,7	4,0	0,4	9,4	1,5	0,1	0,4
Sverigedemokraterna	%	7,1	0,5	1,2	5,0	1,0	1,4	0,2	95,9	5,9	5,4	0,0	7,1
	ost	1,7	0,6	1,3	2,8	1,3	0,6	0,5	1,7	5,6	2,5	0,0	0,5
Övriga partier	%	0,0	0,5	0,0	0,0	0,5	0,0	0,5	0,0	52,6	0,6	0,0	0,5
	ost	0,0	0,7	0,0	0,0	1,0	0,0	0,7	0,0	11,9	0,9	0,0	0,1
Blankt	%	1,1	0,7	0,4	2,1	1,5	1,5	0,3	0,4	1,4	12,1	0,0	1,0
	ost	0,7	0,8	0,7	1,8	1,7	0,7	0,5	0,5	2,8	3,6	0,1	0,2
Vet ej	%	4,7	5,8	6,4	4,1	3,8	4,3	3,3	0,9	4,5	38,4	0,3	3,5
	ost	1,4	2,2	3,0	2,5	2,6	1,1	1,8	0,8	5,0	5,4	0,2	0,4
Uppgift saknas	%	0,9	0,7	0,0	0,4	2,9	0,4	0,8	0,2	0,0	13,4	99,4	48,9
	ost	0,6	0,8	0,0	0,8	2,3	0,4	0,9	0,4	0,0	3,8	0,2	1,0
Summa	%	100	100	100	100	100	100	100	100	100	100	100	100
Antal i urvalet		895	418	260	238	207	1 329	388	534	67	313	4 310	8 965

Källa: SCB:s Partisympatiundersökning

Tabell 19

Väljarkåren fördelad på partisympati samt näst bästa parti november 2018

Redovisade skattningar är procenttal samt dubbla standardavvikelsen (osäkerhetstalet). Det intervall som bildas av procenttalet \pm osäkerhetstalet utgör ett 95-procentigt konfidensintervall, dvs ett intervall som med 95% sannolikhet innehåller det riktiga populationsvärdet om inga systematiska fel förekommer

Partisympati i november 2018													
Näst bästa parti i november 2018		M	C	L	KD	MP	S	V	SD	ÖVR	Ingen sympati/ Vet ej	Vägrar/ Ej anträffad	Hela väljarkåren
Moderaterna	%	0,0	26,0	27,9	46,1	5,4	7,4	0,5	41,4	9,0	0,0	0,0	7,0
	ost	0,0	4,2	5,5	6,3	3,1	1,4	0,7	4,2	6,9	0,0	0,0	0,5
Centerpartiet	%	16,8	0,0	37,5	15,0	16,0	17,1	2,6	2,0	4,5	0,0	0,0	6,3
	ost	2,5	0,0	5,9	4,5	5,0	2,0	1,6	1,2	4,9	0,0	0,0	0,5
Liberalerna	%	19,7	28,1	0,0	8,0	3,4	7,9	0,8	1,3	3,0	0,0	0,0	4,9
	ost	2,6	4,3	0,0	3,5	2,4	1,4	0,9	1,0	4,0	0,0	0,0	0,4
Kristdemokraterna	%	25,7	6,9	3,8	0,0	0,5	1,5	0,0	20,8	3,0	0,0	0,0	4,5
	ost	2,9	2,4	2,3	0,0	1,0	0,7	0,0	3,4	4,1	0,0	0,0	0,4
Miljöpartiet	%	0,9	7,0	2,3	0,8	0,0	14,1	22,6	0,6	4,5	0,0	0,0	3,6
	ost	0,6	2,4	1,8	1,1	0,0	1,9	4,1	0,6	5,0	0,0	0,0	0,4
Socialdemokraterna	%	7,8	17,0	12,2	5,0	41,0	0,0	48,7	10,4	4,4	0,0	0,0	5,8
	ost	1,8	3,6	4,0	2,8	6,7	0,0	5,0	2,6	4,9	0,0	0,0	0,5
Vänsterpartiet	%	0,6	0,5	0,8	0,4	16,8	25,7	0,0	1,5	31,5	0,0	0,0	4,6
	ost	0,5	0,7	1,0	0,8	5,1	2,3	0,0	1,0	11,1	0,0	0,0	0,4
Sverigedemokraterna	%	14,5	0,9	2,7	8,7	1,0	3,2	0,8	0,0	17,9	0,0	0,0	2,4
	ost	2,3	0,9	2,0	3,6	1,3	0,9	0,9	0,0	9,2	0,0	0,0	0,3
Övriga partier	%	0,4	0,2	0,0	1,3	4,8	0,7	14,1	2,5	4,5	0,0	0,0	1,1
	ost	0,4	0,5	0,0	1,4	2,9	0,4	3,5	1,3	5,0	0,0	0,0	0,2
Inget parti	%	5,7	5,4	4,9	6,7	4,8	10,3	5,7	13,4	11,9	0,0	0,0	3,9
	ost	1,5	2,2	2,6	3,2	2,9	1,6	2,3	2,9	7,7	0,0	0,0	0,4
Vet ej	%	6,5	6,2	7,3	6,2	4,3	11,0	3,3	3,9	5,8	0,0	0,0	3,4
	ost	1,6	2,3	3,1	3,1	2,8	1,7	1,8	1,6	5,6	0,0	0,0	0,4
Uppgift saknas	%	1,4	1,7	0,8	1,6	2,0	1,3	1,0	2,2	0,0	100,0	100,0	52,5
	ost	0,8	1,2	1,0	1,6	1,9	0,6	1,0	1,3	0,0	0,0	0,0	1,0
Summa	%	100	100	100	100	100	100	100	100	100	100	100	100
Antal i urvalet		895	418	260	238	207	1 329	388	534	67	313	4 310	8 965

Källa: SCB:s Partisympatiundersökning

Tabell 20

Väljarkåren fördelad på uttalad avsikt att delta i riksdagsval i november 2018 samt på valt parti vid 2018 års riksdagsval

Redovisade skattningar är procenttal samt dubbla standardavvikelsen (osäkerhetstalet). Det intervall som bildas av procenttalet ± osäkerhetstalet utgör ett 95-procentigt konfidensintervall, dvs ett intervall som med 95% sannolikhet innehåller det riktiga populationsvärdet om inga systematiska fel förekommer

Riksdagsvalet 2018														
Valdeltagande-intresse november 2018		Uppgift saknas	M	C	L	KD	MP	S	V	SD	ÖVR	Ej röstat	Ej röst-berättigade*	Hela väljar-kåren
Röstar	%	2,4	93,0	92,8	95,9	95,3	97,1	92,4	95,1	95,7	96,1	41,4	0,0	47,8
	ost	0,5	1,7	2,4	2,3	2,4	2,3	1,4	2,2	1,7	5,2	6,9	0,0	1,0
Röstar kanske	%	0,3	4,0	3,0	2,1	2,0	1,5	3,3	2,6	2,5	1,9	17,1	0,0	2,0
	ost	0,2	1,3	1,6	1,6	1,6	1,6	1,0	1,6	1,3	3,6	5,2	0,0	0,3
Röstar inte	%	0,2	1,7	2,1	1,3	1,0	0,0	2,1	1,5	0,6	2,0	33,4	0,0	1,6
	ost	0,1	0,9	1,3	1,3	1,1	0,0	0,8	1,2	0,6	3,8	6,5	0,0	0,3
Vet ej	%	0,2	1,1	1,8	0,7	1,7	1,4	2,3	0,8	1,2	0,0	8,0	0,0	1,0
	ost	0,1	0,7	1,3	0,9	1,4	1,6	0,8	0,9	0,9	0,0	3,8	0,0	0,2
Vägrar	%	49,1	0,1	0,2	0,0	0,0	0,0	0,0	0,0	0,0	0,0	0,0	0,0	24,2
	ost	1,5	0,2	0,4	0,0	0,0	0,0	0,0	0,0	0,0	0,0	0,0	0,0	0,9
Ej anträffad	%	47,8	0,0	0,0	0,0	0,0	0,0	0,0	0,0	0,0	0,0	0,0	0,0	23,5
	ost	1,5	0,0	0,0	0,0	0,0	0,0	0,0	0,0	0,0	0,0	0,0	0,0	0,9
Summa	%	100	100	100	100	100	100	100	100	100	100	100	100	100
Antal i urvalet		4382	871	418	296	288	206	1308	384	553	55	199	0	8965

Källa: SCB:s Partisympatiundersökning

Tabell 21

**Väljarkåren fördelad på parti man skulle rösta på i november 2018
samt på valt parti vid 2018 års riksdagsval**

Redovisade skattningar är procenttal samt dubbla standardavvikelsen (osäkerhetstalet). Det intervall som bildas av procenttalet ± osäkerhetstalet utgör ett 95-procentigt konfidensintervall, dvs ett intervall som med 95% sannolikhet innehåller det riktiga populationsvärdet om inga systematiska fel förekommer

Riksdagsvalet 2018														
Valt parti i november 2018	Uppgift saknas	M	C	L	KD	MP	S	V	SD	ÖVR	Ej röstat	Ej röst- berätti- gade*	Hela väljar- kåren	
Moderaterna	%	0,2	78,5	4,3	11,9	7,6	0,0	0,4	0,5	3,1	5,6	9,5	0,0	9,0
	ost	0,1	2,7	1,9	3,7	3,0	0,0	0,4	0,7	1,5	6,2	4,1	0,0	0,6
Centerpartiet	%	0,0	2,4	77,8	5,8	3,1	2,9	1,8	0,3	0,0	1,9	2,0	0,0	4,6
	ost	0,1	1,0	4,0	2,7	2,0	2,3	0,7	0,5	0,0	3,7	2,0	0,0	0,4
Liberalerna	%	0,0	0,9	1,4	62,1	1,0	0,0	0,3	0,0	0,2	0,0	1,0	0,0	2,3
	ost	0,0	0,6	1,1	5,5	1,1	0,0	0,3	0,0	0,3	0,0	1,4	0,0	0,3
Kristdemokraterna	%	0,0	2,1	1,2	3,0	71,3	0,0	0,1	0,0	1,1	5,4	0,0	0,0	2,7
	ost	0,0	0,9	1,0	1,9	5,2	0,0	0,2	0,0	0,9	5,9	0,0	0,0	0,3
Miljöpartiet	%	0,0	0,0	0,5	1,3	0,0	75,4	0,8	1,1	0,2	3,4	1,1	0,0	2,0
	ost	0,0	0,0	0,7	1,3	0,0	5,9	0,5	1,1	0,4	4,6	1,5	0,0	0,3
Socialdemokraterna	%	0,2	1,6	4,5	5,1	1,7	6,6	85,8	14,8	0,9	3,7	25,2	0,0	14,5
	ost	0,1	0,8	2,0	2,5	1,5	3,4	1,9	3,5	0,8	5,0	6,0	0,0	0,7
Vänsterpartiet	%	0,0	0,0	0,5	0,7	0,0	5,4	1,6	78,1	0,0	12,5	7,3	0,0	4,0
	ost	0,0	0,0	0,7	1,0	0,0	3,1	0,7	4,1	0,0	8,7	3,7	0,0	0,4
Sverigedemokraterna	%	0,1	7,1	0,7	1,4	7,4	0,0	1,1	0,5	91,4	7,1	9,4	0,0	7,1
	ost	0,1	1,7	0,8	1,3	3,0	0,0	0,6	0,7	2,3	6,7	4,0	0,0	0,5
Övriga partier	%	0,0	0,0	0,5	0,0	0,3	1,0	0,0	0,3	0,0	56,6	1,5	0,0	0,5
	ost	0,1	0,0	0,7	0,0	0,7	1,4	0,0	0,5	0,0	13,1	1,7	0,0	0,1
Blankt	%	0,2	1,0	1,2	1,0	1,4	1,0	1,4	0,8	1,1	0,0	13,5	0,0	1,0
	ost	0,1	0,7	1,0	1,1	1,3	1,4	0,6	0,9	0,9	0,0	4,7	0,0	0,2
Vet ej	%	0,9	5,7	6,8	7,7	5,1	6,7	6,7	3,4	1,9	3,8	15,0	0,0	3,5
	ost	0,3	1,5	2,4	3,0	2,5	3,4	1,4	1,8	1,1	5,1	5,0	0,0	0,4
Uppgift saknas	%	98,3	0,7	0,7	0,0	1,0	0,9	0,2	0,2	0,2	0,0	14,5	0,0	48,9
	ost	0,4	0,5	0,8	0,0	1,2	1,3	0,2	0,5	0,4	0,0	4,9	0,0	1,0
Summa	%	100	100	100	100	100	100	100	100	100	100	100	100	100
Antal i urvalet		4382	871	418	296	288	206	1308	384	553	55	199	0	8965

Källa: SCB:s Partisynpatiuundersökning

Tabell 22

Väljarkåren fördelad på parti man skulle rösta på vid undersökningstillfället (röstningssympati) i maj 2018 respektive november 2018

Redovisade skattningar är procenttal samt dubbla standardavvikelsen (osäkerhetstalet). Det intervall som bildas av procenttalet ± osäkerhetstalet utgör ett 95-procentigt konfidensintervall, dvs ett intervall som med 95% sannolikhet innehåller det riktiga populationsvärdet om inga systematiska fel förekommer

Valt parti i november 2018	Valt parti i maj 2018										Vet ej	Vägrar	Ej anträffad	Hela väljarkåren
	M	C	L	KD	MP	S	V	SD	ÖVR					
Moderaterna	%	55,8	6,4	13,3	1,5	3,1	1,2	0,0	5,0	4,6	8,2	3,3	3,8	9,2
	ost	4,0	3,2	5,9	2,8	3,4	0,8	0,0	2,1	5,1	2,3	1,0	1,0	0,7
Centerpartiet	%	6,6	52,3	10,2	1,4	6,0	2,0	1,0	0,2	1,5	7,2	1,1	1,5	4,6
	ost	2,0	6,6	5,2	2,7	4,6	1,1	1,4	0,5	3,0	2,2	0,6	0,6	0,5
Liberalerna	%	2,2	5,9	45,9	2,8	2,0	0,3	0,5	0,2	3,0	3,3	0,4	0,6	2,2
	ost	1,2	3,1	8,6	3,8	2,8	0,4	1,0	0,5	4,2	1,5	0,3	0,4	0,4
Kristdemokraterna	%	7,1	4,4	6,1	62,1	0,0	0,1	0,0	2,7	2,9	3,8	0,7	0,8	2,7
	ost	2,1	2,7	4,1	11,3	0,0	0,3	0,0	1,6	4,0	1,6	0,5	0,4	0,4
Miljöpartiet	%	0,7	2,6	1,6	0,0	46,0	1,9	3,0	0,0	9,1	1,8	0,6	0,8	1,9
	ost	0,7	2,1	2,1	0,0	9,7	1,0	2,4	0,0	6,9	1,1	0,4	0,4	0,4
Socialdemokraterna	%	3,0	6,8	5,3	4,2	14,9	71,7	14,4	3,2	10,7	17,1	5,7	6,2	14,6
	ost	1,4	3,3	3,8	4,6	7,0	3,4	4,8	1,7	7,5	3,2	1,3	1,2	0,9
Vänsterpartiet	%	0,5	2,3	0,0	1,4	9,0	3,5	68,9	0,5	21,0	4,3	0,7	1,6	4,4
	ost	0,6	2,0	0,0	2,8	5,6	1,4	6,3	0,7	9,8	1,7	0,5	0,6	0,5
Sverigedemokraterna	%	5,8	0,4	1,6	8,5	0,0	0,9	0,5	68,0	3,0	4,6	2,2	1,9	7,0
	ost	1,9	0,9	2,2	6,5	0,0	0,7	0,9	4,5	4,1	1,8	0,8	0,7	0,6
Övriga partier	%	0,2	0,4	0,7	1,4	1,0	0,3	0,0	0,0	21,3	0,7	0,2	0,1	0,5
	ost	0,3	0,9	1,4	2,6	1,9	0,4	0,0	0,0	9,9	0,7	0,2	0,1	0,2
Vet ej	%	3,5	4,9	3,0	4,1	3,0	3,2	2,0	2,9	4,5	19,0	3,9	2,8	4,8
	ost	1,5	2,8	2,9	4,6	3,4	1,3	1,9	1,6	5,0	3,3	1,0	0,8	0,5
Vägrar	%	6,4	3,6	6,1	4,2	8,0	7,7	4,3	7,2	7,6	15,7	69,1	20,4	25,0
	ost	2,0	2,5	4,1	4,7	5,3	2,0	2,8	2,5	6,4	3,1	2,5	2,0	1,1
Ej anträffad	%	8,2	10,0	6,1	8,5	7,0	7,1	5,5	10,1	10,7	14,1	12,1	59,5	23,3
	ost	2,2	3,9	4,1	6,5	5,0	1,9	3,1	2,9	7,5	2,9	1,8	2,4	1,1
Summa	%	100	100	100	100	100	100	100	100	100	100	100	100	100
Antal i urvalet		597	222	130	71	101	688	205	409	66	543	1322	1565	5922

Källa: SCB:s Partisympatiundersökning

Tabell 23

Partisynpatiundersökningen november 2018. Bortfall i befolkningsgrupper. Procent

	Grupp	Ej anträffade	Vägrare	Förhindrad medverkan	Bortfall totalt
Kön	Män	19,5	23,4	2,8	45,7
	Kvinnor	20,4	24,8	3,7	48,9
Ålder	18 - 24 år	32,6	23,3	1,5	57,4
	25 - 34 år	30,5	23,9	1,3	55,7
	35 - 44 år	22,0	21,9	2,4	46,2
	45 - 54 år	19,5	26,1	1,9	47,6
	55 - 64 år	18,9	24,5	1,6	45,0
	65 - 74 år	11,7	22,9	3,2	37,8
	75 år och äldre	7,7	25,7	11,9	45,4
Region	Stormalmö	22,9	22,4	3,4	48,7
	Övriga södra Götaland (län: 10, 12 utom Stormalmö)	20,8	27,8	3,9	52,5
	Småland med öarna (län: 06, 07, 08, 09)	19,6	25,6	3,1	48,2
	Göteborgs kommun	21,6	22,0	2,7	46,4
	Övriga Västsverige (län: 13, 14, utom Göteborg)	16,2	27,9	3,1	47,2
	Stockholms kommun	20,6	20,3	2,4	43,3
	Övriga Stockholms län (exklusive Stockholms kommun)	20,5	22,3	3,1	45,9
	Östra Mellansverige (län: 03, 04, 05, 18, 19)	20,9	23,5	2,9	47,2
	Norra Mellansverige (län: 17, 20, 21)	20,2	24,0	4,4	48,5
	Mellersta och övre Norrland (län: 22, 23, 24, 25)	19,2	23,3	4,4	47

Tabell 23

Partisynpatiuundersökningen november 2018. Bortfall i befolkningsgrupper. Procent

	Grupp	Ej anträffade	Vägrare	Förhindrad medverkan	Bortfall totalt
Utbildning					
	Förgymnasial utbildning	22,5	29,7	7,1	59,3
	Gymnasial utbildning	21,7	27,5	2,5	51,7
	Eftergymnasial utbildning mindre än 3 år	17,4	17,8	2,0	37,2
	Eftergymnasial utbildning minst 3 år	15,1	16,5	1,5	33,2
	Okänd utbildning	35,1	23,0	31,1	89,2
Inkomst*					
	0 kr sammanräknad inkomst	35,8	19,3	2,2	57,3
	0 - 20 %	25,7	24,8	6,8	57,4
	21 - 40 %	16,9	26,4	5,4	48,7
	41 - 60 %	20,5	25,2	2,5	48,2
	61 - 80 %	18,9	25,4	1,3	45,5
	81 - 100 %	15,1	19,7	1,1	35,9
Födelseland					
	Utrikes född	25,7	27,1	5,7	58,5
	Inrikes född	19,1	23,7	2,9	45,7
Bakgrund					
	Utländsk bakgrund	26,8	27,3	4,9	59,0
	Svensk bakgrund	18,6	23,5	3,0	45,1

*Uppgifterna är hämtade från SCB:s inkomst- och taxeringsregister (IoT). Med inkomst avses här summan av den sammanräknade förvärvsinkomsten, dvs. inkomst av tjänst och inkomst av näringsverksamhet. Inkomst av kapital ingår inte. Inkomstklasserna är baserade på percentiler och redovisas i följande grupper: 0-20, 21-40, 41-60, 61-80, 81-100. De är beräknade utifrån hela Sveriges befolkning över 18 år. Exempelvis innebär detta att de personer som redovisas i inkomstklassen 0-20 tillhör de 20 procent av befolkningen över 18 år som har lägst inkomster. De personer som saknat deklarerad inkomst eller av andra skäl inte deklarerat någon inkomst redovisas i en separat grupp.

SCB beskriver Sverige

Statistikmyndigheten SCB förser samhället med statistik för beslutsfattande, debatt och forskning. Vi gör det på uppdrag av regeringen, myndigheter, forskare och näringsliv. Vår statistik bidrar till en faktabaserad samhällsdebatt och väl underbyggda beslut.