

Statistiska meddelanden

Beställningsnummer
Na 38 SM 9201

Tätorter 1990

Befolkning och areal i tätorter och glesbygd
Reviderade uppgifter

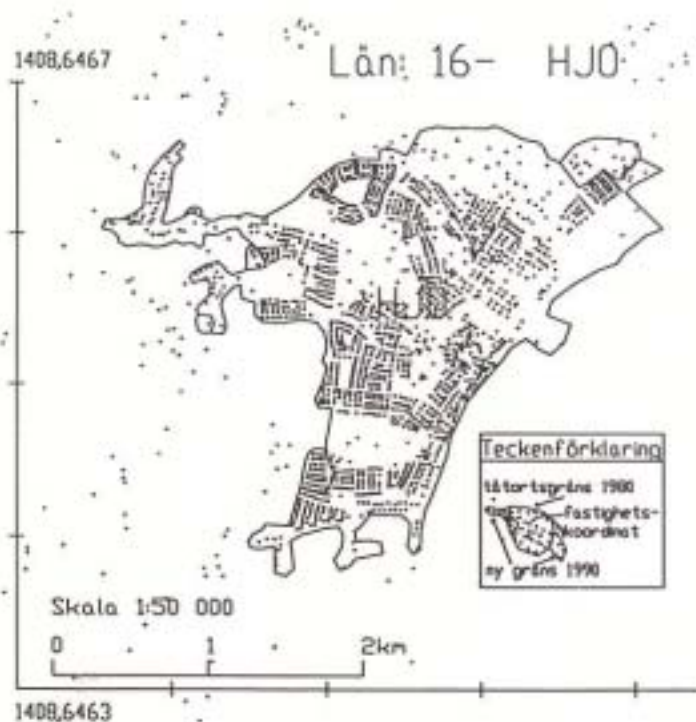

SCB

STATISTISKA CENTRALBYRÅN

Statistiska meddelanden

Beställningsnummer
Na 38 SM 9201

Tätorter 1990

Befolkning och areal i tätorter och glesbygd

Reviderade uppgifter

Localities 1990

Population and area in urban and rural areas

Revised figures

Sammanfattning

SCB har utfört en avgränsning av alla tätorter 1990, där för första gången en datorstödd avgränsningsmetod har använts. En första publicering av statistik för tätorter gjordes 1991. Dessa uppgifter har nu reviderats för 248 tätorter.

Antalet tätorter enligt 1990 års avgränsning uppgår till 1 843. Sedan den förra avgränsningen år 1980 har 83 tätorter tillkommit, medan 60 har upphört. Av dem som upphört har 14 vuxit samman med någon annan tätort, medan 46 har färre än 200 invånare år 1990. De flesta nya tätorterna ligger i södra och västra Sverige. Av de tätorter som upphört ligger många i norra Sverige.

Tätortsbefolkningen uppgår 1990 till 7,1 miljoner invånare, vilket är 83,4 procent av Sveriges totala folkmängd. Sedan 1980 har andelen ökat med 0,3 procentenheter. Glesbygdsbefolkningen har ökat med 21 000 under 1980-talet. Därmed har en hundraårig trend av ständigt minskande folkmängd i glesbygden brutits.

De största tätorterna är Stockholm, som nu har över en miljon invånare, Göteborg, Malmö och Uppsala.

Många av de stora och medelstora tätorterna ökar åter sin folkmängd. Trenden från 1970-talet, då de flesta större tätorter minskade sin folkmängd, är därmed bruten.

Tätortsarealen har ökat med 200 km² till drygt 5 000 km². Detta är en betydligt långsammare ökning än under 1970-talet, då tätorternas areal ökade med 800 km². Tätortsarealen har ökat snabbare i södra och västra Sverige än i övriga delar av landet.

Tätortsarealens andel av den totala landarealen utgör 1,2 procent. I Stockholms län ingår nära 10 procent av landarealen i tätorter, medan andelen i Norrbotten är endast 0,2 procent.

Befolkningstätheten i tätorterna har totalt sett minskat något, men i flera län har den ökat, bl a i Stockholms län.

Glesbygdsbefolkningen ökar mest i Stockholms och Göteborgs och Bohuslän med angränsande län samt i Kopparbergs län. En av förklaringarna till att glesbygden åter ökar är permanentning av fritidshusområden, som dock ännu behåller sin dominerande karaktär som fritidshusområden och därmed inte ingår i tätorter. De största minskningarna av glesbygdsbefolkningen redovisas i Västerbottens, Kristianstads och Hallands län.



Producent
Förfrågningar
Serie
Från trycket

SCB, Enheten för naturresursstatistik
Torbiörn Carlquist, tfn 08-783 50 24
Hans Ylander, tfn 08-783 47 30
Na-Naturresurser och miljö
ISSN 0282-3500
26 februari 1992

© 1992 Statistiska centralbyrån, 115 81 Stockholm. Ansvarig utgivare Jan Högrelius. Statistiska meddelanden (SM) kan köpas från SCB-Förlag, 701 89 Örebro, telefon 019-17 68 00 eller telefax 019-12 97 84.

© 1992 Statistics Sweden. Statistical Reports can be obtained from SCB-Publishing Unit, S-701 89 Örebro, Sweden.

Innehåll

Contents

Sida/
page

1	Sammanfattning	Summary in Swedish
2	Innehållsförteckning	Contents
3	Tabell- och figurförteckning	List of tables and figures
4	Sammanfattning på engelska	Summary in English
5	1 Inledning	1 Introduction
5	2 Tätortsstatistik och tätortsavgränsningar från 1900, en översikt	2 Statistics on localities and delimitations of localities from 1900, an overview
6	3 Tätortsdefinition och jämförbarhet	3 Definition of localities and comparability
7	4 Ny avgränsningsteknik 1990	4 New delimitation method 1990
8	5 Nya orter och tätortsnamn	5 New localities and names of localities
8	6 Resultat: Tätorternas areal och folkmängd	6 Results: Area and population in localities
8	Bakgrund om urbaniseringen i ett långt tidsperspektiv	Background on urbanization in a historical perspective
8	Städer (tätorter med över 10 000 invånare) i ett långt tidsperspektiv	Towns (localities with more than 10,000 inhabitants) in a historical perspective
9	Antalet tätorter	Number of localities
12	Folkmängd och areal	Population and area
14	De större tätorterna	De bigger localities
16	Folkmängden i tätorterna, länsvis fördelning	Population in localities by county
17	Nya och försvunna tätorter	New and disappeared localities
18	Glesbygdens folkmängd ökar	The rural population grows
19	Tätorternas areal	Area of localities
20	Glesbygdens areal	Area of rural areas
21	Befolkningstätheten	Population density
23	Samband mellan areal och folkmängd	Correlation between area and population
	Huvudtabeller:	Main tables
24	Tätorter (tabell 14)	Localities (table 14)
56	Glesbygd (tabell 15)	Rural areas (table 15)
	Bilagor	Appendices
60	1 Förändringar i tätortsbeståndet jämfört med 1980	1 Changes in the stock of localities from 1980
64	2 Tätorter delade av kommungräns	2 Localities crossing municipality borders
66	3 Tätorter i Gnesta, Nyköpings och Trosa kommuner fr o m 1992-01-01	3 Localities in three new communes from 1st Jan., 1992
67	4 Förteckning över övrig statistik som finns eller kan tas fram för tätorter 1990	4 Other materials relating to localities 1990
68	5 Ordlista	5 List of terms

Tabell- och figurförteckning

List of tables and figures

Sida/
page

Tabeller

- 9 1. Folkmängd fördelad på tätort och glesbygd 1800–1990
- 9 2. Antal tätorter över 10 000 invånare och deras andel av totalbefolkningen år 1800-1990
- 10 3 a. Antal tätorter efter folkmängdsstorlek 1950, 1960, 1970, 1980, 1990
- 12 3 b. Kumulerat antal tätorter efter folkmängdsstorlek 1950–1990
- 12 4. Summerad folkmängd och areal i tätorter i olika storleksgrupper 1990
- 15 5. De största tätorterna 1990 rangordnade efter folkmängdsstorlek samt folkökning 1980-1990
- 16 6. Antal tätorter och tätortsfolkmängd, länsvis 1970, 1980 och 1990
- 17 7. Förändringar i tätortsbeståndet, länsvis 1980 till 1990
- 18 8. Glesbygd, länsvis 1970, 1980 och 1990
- 19 9. Tätorternas landareal i km² och tätorternas landareal i procent av länets areal 1970, 1980 och 1990
- 20 10. Glesbygdsareal och -befolkningstäthet, länsvis 1970, 1980 och 1990
- 21 11. Invånare per km² land och tätorternas ökning i landareal och folkmängd 1970–1990
- 22 12 a. Antal invånare per km² land i tätorter av olika storleksklasser, länsvis
- 22 12 b. Antal tätorter i olika storleksklasser 1990, länsvis
- 23 13. Antal tätorter fördelade i storleksklasser efter invånarantal och areal
- 24 14. Tätorternas areal, folkmängd och invånare per km² 1980 och 1990 samt förändringen i areal och folkmängd i procent
- 56 15. Förändring i glesbygdsbefolkning 1980–1990 kommunvis. Sorterat efter största relativa ökning

Tablåer

- 14 A. Tätorter som ökat folkmängden mest absolut 1980–1990
- 14 B. Tätorter som ökat folkmängden mest relativt 1980–1990
- 14 C. Tätorter som minskat folkmängden mest absolut 1980–1990
- 14 D. Tätorter som minskat folkmängden mest relativt 1980–1990
- 16 E. Tätorter som ökat arealen mest absolut 1980–1990
- 16 F. Tätorter som minskat arealen mest relativt 1980–1990
- 23 G. De 10 tätorter som har störst befolkningstäthet 1990
- 23 H. De 10 tätorter som har lägst befolkningstäthet 1990

Figurer

- 9 1. Befolkning i tätorter och glesbygd 1800–1990
- 10 2. Antal tätorter i olika storleksklasser år 1990
- 11 3 a-g. Antal tätorter i olika storleksklasser år 1950–1990
- 13 4 a. Andel av tätortsbefolkningen i olika storleksgrupper 1990
- 13 4 b. Andel av tätortsarealen i olika storleksgrupper 1990

Tables

1. Population in urban and rural areas 1800–1990
2. The number of localities with more than 10,000 inhabitants and their share of total population 1800–1990
- 3 a. Number of localities by population size
- 3 b. Cumulated number of localities by population size
4. Population and area in localities by size 1990
5. The biggest localities 1990 and their increase 1980–1990 ranked by population size
6. Number of localities and population by county
7. Changes in the stock of localities 1980 to 1990, by county
8. Rural areas by county
9. Area and share of total area for localities, by county
10. Area and density of rural areas, by county
11. Density in localities and increase in area and population, by county
- 12 a. Density in localities by size, by county
- 12 b. Number of localities by size, by county
13. Number of localities by size of area and size of population
14. Area, population and density in localities 1980 and 1990 and relative change in area and population
15. Change in rural population 1980–1990 by municipality. Sorted by relative increase

Text tables

- A. Localities with largest increase in population, absolutely
- B. Localities with largest increase in population, relatively
- C. Localities with largest decrease in population, absolutely
- D. Localities with largest decrease in population, relatively
- E. Localities with largest increase in area, absolutely
- F. Localities with largest increase in area, relatively
- G. Localities with greatest density
- H. Localities with lowest density

Figures

1. Population in urban and rural areas 1800–1990
2. Number of localities by population size 1990
- 3 a-g. Number of localities by population size 1950–1990
- 4 a. Shares of urban population by locality size 1990
- 4 b. Shares of urban area by locality size 1990

Summary

A new delimitation of localities has been made by Statistics Sweden for use by the 1990 population and housing census. A locality consists of a group of buildings normally not more than 200 metres apart from each other, and has to fulfill a minimum criterion of having at least 200 inhabitants. In Sweden, localities are defined as urban, and all areas outside the localities as rural. Since the municipalities in Sweden usually are large and include both urban and rural territory, the concept of localities is used for analyses of urban and rural development. The localities have no administrative status and thus have to be redefined as built-up areas grow.

The delimitation is for the first time made with the aid of a computer. In 1991, results of the first computation was published in this series as report Na 38 SM 9101. These figures have been revised to fully grasp new construction up to the end of 1990. Some errors in the real estate register, which is one major source when delimiting localities, have also been detected.

The number of localities according to the 1990 delimitation is 1,843. During the 1980's 83 new localities have been defined, while 60 have ceased to exist. The localities which disappeared have been merged with other localities in 14 cases, and 46 have failed to meet the criterion of minimum population in 1990. Most of the new localities are situated in southern Sweden and on the west coast, while several of those disappeared were in the north part of the country.

Total population in localities in 1990 is 7.1 million inhabitants, which equals 83.4 per cent of the total population in Sweden. During the 1980's the urban share of the population

has increased 0.3 units of a per cent. The population in sparsely populated areas has increased by 21,000 during the 80's. Thereby a one hundred year old trend of uninterrupted decrease in rural population in Sweden has been broken.

The biggest localities are Stockholm, which now has passed the one-million mark, Gothenburg, Malmö, and Uppsala, which all have more than 100,000 inhabitants.

Several of the big and medium-sized localities grow again, in contrast to the 1970's when most big and medium-sized localities decreased in population.

The area of the localities is 5,000 km², an increase by 200 km² since 1980. This is a slower area growth than in the 1970's, when 800 km² land were added to the urban territory.

The share of the localities of the total area in Sweden constitutes 1.2 per cent. In Stockholm county the share is 10 per cent, while it in Norrbotten county in the north is only 0.2 per cent.

The population density in the localities has decreased to a small degree. In several counties, among others Stockholm county, the density is greater in 1990 than it was in 1980.

The number of population in sparsely populated areas has grown more in the counties around the big cities and in Kopparberg county than in the rest of Sweden. This growth is to some degree due to the partial conversion of leisure home areas to residential areas. This kind of areas are included in localities only when more than 50 per cent of the houses are permanently occupied.

1 Inledning

Tätortsavgränsningen har utförts av Hans Ylander. Kjell Norström har svarat för systemeringen av den datorstödda tätortsavgränsningsmetodiken. Per-Henry Persson har gjort samkörningarna med registret över totalbefolkningen och fastighetsregistret, medan Torbiörn Carlquist har ställt samman tabellerna och gjort analyser av tätorternas areal och befolkning. Texten svarar Hans Ylander och Torbiörn Carlquist för. Den nya datorstödda metodiken togs fram i en arbetsgrupp – Tätort 90 – som presenteras i rapporten "Tätortsavgränsning med datorstöd", SCB, A/NA, 1989. I arbetsgruppen har ingått företrädare för SCB, boverket och centralnämnden för fastighetsdata (CFD).

Koordinatorer och övriga fastighetsdata har beredvilligt ställts till förfogande av CFD. Genom en överenskommelse med lantmäteriverket (LMV) har SCB fått tillgång till flygfoton över tätorter.

Meddelandet består av tre olika delar. Den första delen innehåller en bakgrund till tätortsbegreppet och en översiktlig resultatsammanställning för 1990 års tätorter. Den andra delen består av en tabell med areal- och befolkningsuppgifter för alla Sveriges tätorter samt glesbygden kommunvis år 1990 (tabell 14-15). Till sist bifogas ett antal bilagor med förändringar i tätortsbeståndet sedan 1980 och hänvisningar till annan publicering.

Revidering av tätortsavgränsning

Avgränsningsarbetet påbörjades i slutet av 1989 och slutfördes i januari 1991. Underlaget i form av kartor och flygbilder hade en varierande ålder. Fastighetskoordinaterna levererades efter hand under arbetets gång för att ha senast tillgängliga information om bebyggelsens aktuella utbredning. Storstadslänen samt län där nya utgåvor av Gula kartan förväntades under 1990 sparades till sist i avgränsningsarbetet. Detta har medfört att avgränsningen hänförs till något olika tidpunkter i olika delar av riket.

Vid fastställandet av avgränsningsbefolkningen har de tätortskodade fastigheterna samkörts med registret över totalbefolkningen (RTB) med aktualitet 31 dec. 1990. Eftersom avgränsningsarbetet av drygt 1800 tätorter tar över ett år att genomföra,

har ett tidsmässigt glapp uppstått mellan de båda informationskällorna, dvs befolkningsregistret och det tätortskodade fastighetsregistret. Detta förhållande har lett till en del underskattningar av tätortstillväxten, särskilt i de delar av landet där tätortsavgränsningen genomfördes först och i de expansiva storstadsregionerna, där tillväxten varit kontinuerlig även under själva avgränsningsåret. För vissa orter har tätortstillväxten på detta sätt underskattats med flera hundra personer. Totalt för riket uppgår avvikelserna till drygt 36 000 personer fördelade på 13 % av tätorterna. Uttryckt som andel av tätortsbefolkningen innebär detta en uppjustering om 0,5 %, medan glesbygdsbefolkningen justeras ned med 2,5 %.

För att rätta till det här har alla tätorter kontrollerats under hösten 1991. Med hjälp av aktuella fastighetskoordinatorer och befolkningsuppgifter för varje fastighet har de tätorter som haft mer än 20 personer felaktigt registrerade i glesbygd uppdaterats. Metoden har liksom i hela avgränsningsarbetet varit en datorstödd, registerbaserad GIS-teknik. Vid huvudavgränsningen användes programmet AutoCad, vid granskningen MapInfo, båda på PC i DOS-miljö.

Förutom mikrogranskningen av enskilda fastigheter har även en makrogranskning av glesbygdsbefolkningen gjorts. För varje församling har glesbygdsbefolkningens ökning 1980-1990 beräknats. Församlingarna har sorterats dels efter ökningens absoluta storlek, dels efter den relativa ökningen. Ett flertal orimliga resultat kom på detta sätt fram. I 59 församlingar hade glesbygdsbefolkningen mer än fördubblats, i sju fall ökat med mer än 1000 %. Det var resultatet av denna makrogranskning som ledde till att mikrogranskningen genomfördes.

Andra typer av fel upptäcktes också vid granskningarna. Ett fel beror på felaktigheter i koordinaterna i fastighetsregistret. Eftersom det ofta är så att en användare av fastighetskoordinatorer är den förste att använda dem, har koordinaternas riktighet inte kontrollerats förut.

Detta meddelande ersätter det under 1991 utgivna "Na 38 SM 9101 Tätorter 1990". De kartor över 28 större tätorter som publicerades där har inte återgivits här. För en alfabetisk och kommunvis förteckning över tätorterna med koder hänvisas till Meddelanden i samordningsfrågor 1991:5 "Tätorter och tätortskoder 1990". I övrigt kan detta reviderade meddelande användas separat.

2 Tätortsstatistik och tätortsavgränsningar från 1900, en översikt

Den svenska urbaniseringen eller med andra ord städernas tillväxt, är relativt sen och inleddes i samband med industrialiseringen under senare delen av 1800-talet. Alla städer utom huvudstaden var i början av denna epok mycket små. År 1850 hade förutom Stockholm med 93 000 invånare bara fyra städer nått över 10 000, nämligen Göteborg (26 000), Norrköping (17 000), Karlskrona (14 000) och Malmö (13 000).

De enskilda städernas befolkningsutveckling – liksom landsbygdens – kan man följa från år 1800 och fram till mitten av

1960-talet. Städernas faktiska utbredning motsvarade under 1800-talet och början av 1900-talet ganska väl det administrativa området. Till landsbygden räknades då landskommuner och köpingar (och senare även municipalsamhällen).

Med järnvägsbyggandet, den friare näringslagstiftningen och industrialiseringen följde inte bara en kraftig tillväxt av de hittills små städerna utan även tillkomsten av en stor mängd nya industriorter, järnvägssamhällen och förorter. En del av dessa var köpingar och municipalsamhällen, andra saknade

administrativ status.

För att ge en mer fullständig bild av den svenska urbaniseringen blev det därför fram emot sekelskiftet alltmer nödvändigt att komplettera statistiken över städer och landsbygd med uppgifter över alla de nya samhällen som tillkommit. Därmed tillskapas uppdelningen på tätorter och glesbygd, även om just dessa ord kom i bruk något senare. Under 1900-talets förlopp tillkom ännu ett skäl att redovisa enligt tätort/glesbygd. Det hade att göra med att städernas administrativa områden alltmer utvidgades med landsbygdsområden, en utveckling som kulminerade med de stora kommunindelingsreformerna 1952 och 1962-1974. Med dessa hade kommunernas antal minskat från 2 498 till 284. Slutligen slopades det officiella stadsbegreppet helt år 1971 och ett enhetligt kommunbegrepp infördes.

Vi har alltså under 1900-talet, fram till 1960-talet, parallellt en befolkningsredovisning på städer och landsbygdskommuner samt vid folkräkningarna en på tätort/glesbygd. Denna senare blir successivt alltmer fullständig och noggrann. Från 1965 tar den helt över.

Terminologin växlade något till en början. År 1900 samlade man in och publicerade för första gången uppgifter för ”köpingsliknande samhällen” och år 1910 kallades dessa ”tättbebyggda samhällen på landsbygden”. Från 1920 till 1945 räknades liksom förut hela folkmängden i de administrativa tätorterna (städer, köpingar och municipalsamhällen) till tätortsbefolkningen. Till denna förde man även ”befolkningsagglomerationer” med minst 200 invånare i landskommunerna. Men om orterna hade mer än 40 procent jordbruksbefolkning räknades de ej som tätorter. Denna regel slopades från 1950 års folkräkning då den vid denna tid endast kunnat tillämpas på några byar i Dalarna och kanske några på Öland.

Från 1950 års folkräkning då många av de officiella städerna hade inkorporerat vidsträckt landsbygdsområden, gjorde man även inom dessa en uppdelning på tätort och glesbygd. Genom att man från denna tid helt bortsåg från de administrativa gränserna, kunde de största tätorterna omfatta flera stadskommuner och köpingar. Samtidigt kunde en vanlig landsortsstad omfatta både glesbygdsbefolkning och flera mindre tätorter, förutom huvudorten. Detta mönster blev rentav regel efter den andra stora kommunindelingsreformen, som just byggde på centralortsteorin, dvs tanken på ett samspel mellan huvudort och omland.

3 Tätortsdefinition och jämförbarhet

Avsikten med en fast tätortsdefinition är givetvis att ge möjlighet till jämförbarhet både bakåt i tiden och mellan olika regioner i landet. Först bör sägas att den gemensamma nordiska tätortsdefinitionen vid en internationell jämförelse accepterar mycket små orter som urbana områden. I Europa och Nordamerika är annars en nedre gräns på ett eller ett par tusen invånare regel för att skilja ”urban” från ”rural”. Skälet till vår låga gräns mellan tät- och glesbebyggelse är att de nordiska länderna är mycket glesbebyggda, och att även små orter här gärna får tätortsfunktion.

Om man ser på jämförbarheten bakåt i tiden, kan man från 1920 års folkräkning spåra en definition som nära liknar vår egen. Det talas där om befolkningsagglomerationer med minst

Uppdelningen i tätort/glesbygd hade fram till 1950 års folkräkning utförts av pastorsämbetena i form av förteckningar på fastigheter som skulle tillhöra tätorterna. Tolkningen av tätortsbegreppet kunde därvid variera något från trakt till trakt, och man kunde inte ange exakt vilka områden på marken som ingick i tätortsområdena.

Vid 1960 års folkräkning infördes två nyheter som därefter har blivit bestående. Tätortsgränserna ritades ut på storskaliga kartor och avgränsningarna utfördes av geografisk expertis. Genom att en och samma person avgränsade samtliga tätorter fick man en garanti för att bedömningarna av tätortsbegreppet gjordes likartat över hela landet. Genom att tätortsområdena nu också dokumenterades på kartor, kunde man från och med 1960 mäta och publicera tätortsarealer.

1960 års avgränsningsteknik byggde främst på lantmätariets ajourförda registerkartor, även kallad fastighetskarta. Denna är ett deloriginal till den ekonomiska kartan i skala 1:10 000, där förändringar i fastighetsindelningen successivt registreras. Med hjälp av flygbilder kan man därtill se om fastigheterna är bebyggda samt om s k urban markanvändning skall ingå i tätortsområdet. I de större städerna (eller kommunerna) har på motsvarande sätt kommunalt framtagna kartor använts i arbetet.

Kartavgränsning av tätorter har därefter genomförts under följande folk- och bostadsräkningar (FoB) fram till 1980. Därvid har överlantmätarmyndigheterna (ÖLM) på uppdragsbasis aktualiserat gränserna där ny bebyggelse tillkommit. Sedan kommunerna beretts tillfälle att ta del av avgränsningarna, har dessa fastställts vid särskilda länsammansträden med företrädare för länsmyndigheterna och SCBs tätortsavgränsare. Därefter har tätortsfastigheterna samkörts med ett befolkningsregister för redovisning av tätortsbefolkningen, och tätortsarealerna har mätts med planimeter för arealredovisning. Från 1975 finns gränserna även digitalt lagrade.

Tätortsavgränsningen har tidigare organiserats inom folk- och bostadsräkningarnas ram men från 1990 utförs de separat av enheten för naturresursstatistik. Liksom tidigare kommer statistik om tätorter att tas fram från FoB-materialet. De befolkningsciffror som presenteras här baseras dock på en samkörning med registret över totalbefolkningen per 31 december 1990.

250 invånare (vilka då redovisades summariskt i jämna 50-tal). Från 1930 används första gången ordet tätort.

Den gemensamma nordiska tätortsdefinitionen fastställdes vid ett möte mellan de nordiska chefsstatistikerna år 1960, men det är viktigt att påpeka att definitionen i stort sett varit giltig vid tidigare folkräkningar från och med 1920. Definitionen har följande lydelse:

Tätortsdefinitionen

Som tätbebyggt område räknas alla hussamlingar med minst 200 invånare, såvida avståndet mellan husen normalt icke överstiger 200 meter. Avståndet kan dock tillåtas överstiga 200 meter, när det gäller hussamlingar inom en större orts influensområde. Å andra sidan bör maximigränsen mellan husen sättas lägre än 200 meter, där bebyggelsens karaktär så påkallar, nämligen då i små tätorter ingen tydlig tätortskärna (centrum, city) framträder och i de fall, då gränsen mellan tätort och landsbygd är diffus, med andra ord då bebyggelsen i tätorten icke framstår som avsevärt tätare än inom övriga närliggande bebyggda områden.

Vid avgränsningen av tätbebyggda områden medräknas också oboboda hus, inräknat hus som uteslutande användes som arbetsplats. Som hus tillhörande tätortsbebyggelse betraktas dock ej jordbrukets ekonomibyggnader, såvida dessa är fritt liggande i förhållande till huvudegendomen. Frågan huruvida sommarbebyggelse skall inräknas eller ej

hänskjutes till de enskilda ländernas avgörande. (I Sverige räknas ej ren sommarbebyggelse som tätort. Det krävs att minst hälften av husen har permanentboende.) Anstalter o d, som är belägna utanför tätbebyggt område, räknas som tätort såvida anstaltens bofasta personal med familjer osv, men utan patienter, utgör minst 200 personer.

Även om avståndet mellan husen överstiger 200 meter, skall det icke betraktas som avbrott i bebyggelsen, när det mellan husen belägna området utnyttjas till allmännyttiga ändamål såsom vägar, parkeringsplatser, parker, idrottsplatser och kyrkogårdar; detsamma gäller sådana obebyggda områden som lagerplatser, järnvägslinjer och kajer.

Uppdelningen i tätbebyggda och glesbebyggda områden företages oberoende av den administrativa indelningen. Hussamlingar som utgör en direkt fortsättning av ett tätbebyggt område i en grannkommun, inräknas sålunda i detta område vid tätortsredovisningen.

Även om denna definition både i språkbruket och i sin verklighetsskildring kan låta något föråldrad, så är det en styrka att ha en stabil definition som en ram för arbetet, och det ligger ett värde i att hålla på en fortsatt gemensam nordisk definition. En annan sak är att tillämpningen av denna i det praktiska avgränsningsarbetet torde ha varierat en hel del mellan de

nordiska länderna. Delvis olika metoder och olika informationsmaterial har styrt arbetet inom de enskilda länderna.

För Sveriges del kan man i varje fall konstatera att ett enhetligt synsätt i tätortsbegreppets tillämpning och i avgränsningsarbetet har gällt under hela ”kartavgränsningsperioden” 1960–1990.

4 Ny avgränsningsteknik 1990

När kartavgränsning infördes 1960 var det en nyhet som innebar både en kvalitetsförbättring och att nya följdprodukter kunde lyftas fram ur tätortskartorna. Men efter ett kvartssekel framstod denna metod som ganska föråldrad och därtill rätt kostsam. Ett teknikbyte blir lösningen och ligger rätt i tiden genom den snabba utvecklingen inom datorkartografi och Geografiska Informations-System (GIS).

Det är tre nya faktorer som möjliggör en omläggning till datorbaserad tätortsavgränsning, nämligen persondatorer med stor minneskapacitet, nya ritprogram i färg och inte minst tillgång till fastighetskoordinater för praktiskt taget hela riket. En arbetsgrupp vid SCB med deltagare även från centralnämnden för fastighetsdata (CFD) har utarbetat ett informationssystem för datorstödd tätortsavgränsning som visat sig fungera mycket bra. Det innebär att ett arbete som tidigare utförts vid 24 lantmäterikontor, ett i varje län, nu kan utföras centralt på SCB med tillgång till all information som behövs för uppgiften på en bildskärm.

Ritprogrammet AutoCad har anpassats till uppgiften att aktualisera 1980 års tätortsgränser med hänsyn till nyttillkommen bebyggelse. Tekniken kan kortfattat beskrivas på följande sätt:

På en bildskärm kallas först 1980 års digitalt lagrade tätortsgränser fram. Det gäller nu att bedöma om denna gräns skall vara oförändrad eller om den behöver utvidgas på de ställen där ny tätbebyggelse eller annan urban markanvändning har tillkommit. Med hjälp av fastighetskoordinater i olika färger som fyller ut tätorten och dess närmaste omgivning, kan man avgöra vilka fastigheter som skall tillföras tätorten. Småhusfastig-

heter, flerfamiljshus och industrier (som på bildskärmen visas med blå, röda, respektive gula punkter) förs i regel till tätorten om de ligger inom 200 meter från gränsen, medan fritidshus och jordbruk (som tilldelats grön respektive lila färg) oftast kan ligga kvar utanför gränsen, dvs kvarstå som glesbygdsfastigheter.

Det är fastighetstaxeringsregistrets typkod som varit vägledande vid tilldelning av olika färger för koordinaterna. Genom en överenskommelse med CFD har SCB fått tillgång till denna grundläggande information (liksom själva koordinaterna), som har möjliggjort den nya datorstödda avgränsningstekniken.

För att kunna göra en korrekt arealredovisning av tätortsområdena krävs förutom fastighetskoordinater även storskaliga kartor eller flygbilder. Flygbilder från 1988 och 1989 över tätorter med över 1 000 invånare i form av fotostatkopior har ställts till förfogande genom en överenskommelse med LMV. I första hand har den Gula kartan i skala 1:20 000 använts. Denna karta kan på ett s k digitaliseringsbord kopplas till bildskärmens tätortsfigur via kartans hörnpunktskoordinater. På detta sätt kan avgränsningen med en digitizer (”pekare”) utföras på kartan och sedan lagras tillsammans med den övriga tätortsinformationen som den gamla gränsen från 1980 och de berörda fastigheterna. De som nu förs till tätorten tilldelas tätortens kod.

Tekniken utgör endast ett stöd för tätortsavgränsningen. I en del fall uppstår besvärliga avgränsningsproblem som inte kan lösas med teknikens hjälp. Under hela avgränsningsarbetet har bedömningar måst göras från fall till fall, varvid en geografisk

helhetssyn har präglat bedömningarna med ledning av all tillgänglig information.

Avgränsningen påbörjades i november 1989 och slutfördes i januari 1991. Underlaget för avgränsningen, fastighetsinformationen samt flygbilderna, har levererats successivt för att få god aktualitet, och speglar förhållandena under 1989–90. Vid datakörningarna har dock det aktuella fastighetsregistret i mars 1991 använts. Bosatta på nybildade fastigheter i tätorterna ingår därmed i tätortsredovisningen. Under hösten 1991 genomfördes en kontroll och en revidering av de i Na 38 SM 9101 publicerade uppgifterna, se avsnitt 1 ovan.

Vissa områden utan fastighetskoordinater

Några mindre områden i landet hade vid tiden för tätortsavgränsningen ännu ej fått fastighetskoordinater och måste

5 Nya orter och tätortsnamn

Vid varje FoB med tätortsredovisning har det hänt att en del tätorter försvinner medan ett antal nya orter tillkommit. Dessutom brukar några tätorter växa ihop till en. Dessa förändringar i tätortsbeståndet återspeglar de förskjutningar som inträffat i bebyggelse och bosättning sedan närmast föregående inventering. De orter som försvinner är sådana befintliga tätorter vars invånarantal sjunkit under 200 invånare.

För att spåra upp *tillkommande* orter krävs mer arbete. Tre sökmetoder har kommit till användning denna gång:

- De orter som avgränsades förra gången men då fick under 200 invånare prövas på nytt.
- De större koordinatklungor utanför befintliga tätorter som följer med vid koordinatleveranser från CFD avgränsas och prövas.
- Informationssystemet ”SCB-rutor” används för att söka upp kilometerrutor utanför tätorter med stor befolkning. Om denna bebyggelse vid kontroll på kartor visar sig ligga samlad, får man göra en avgränsning och räkning.

6 Resultat: Tätorternas areal och folkmängd

En kortfattad beskrivning och analys av tätortsstrukturen och -utvecklingen görs i detta avsnitt. Innehållet i denna rapport kommer även att säljas på diskett med möjlighet för användaren att ta in tabellerna i kalkylprogram och göra egna analyser och sammanställningar. På disketten finns även tätorternas lägeskoordinater i rikets nät, liksom vattenarealer och totalarealer.

Bakgrund om urbaniseringen i ett långt tidsperspektiv

I början av 1800-talet var Sverige fortfarande i allt väsentligt ett jordbruksland. Andelen invånare som bodde i städerna utgjorde bara 7 procent. Denna andel ökade snabbt efter år 1860 tills den år 1970 var över 80 procent. Därefter ökade tätortsandelen långsammare under 1970-talet. Under 1980-talet har tätortsan-

därför hanteras på ett särskilt sätt. Det rörde sig om ungefär en tiondedel av fastighetsbeståndet fördelat på fyra län, nämligen hela Blekinge län, östra delen av Jönköpings län, norra delen av Kopparbergs län och några inlandskommuner i Västerbottens län.

För dessa områden har en traditionell, manuell avgränsningsteknik tillämpats. Det innebär att information om nyttillkommen tätortsbebyggelse har inhämtats från aktuella kartor och flygbilder. Inkodning av nyttillkommande tätortsfastigheter har också utförts manuellt med hjälp av lantmäterikontorens ajourförda kartmaterial. Dock har även i dessa områden själva tätortsgränserna lagrats digitalt och därmed (liksom övriga tätorter) blivit åtkomliga på bildskärm, även om alltså fastighetskoordinaterna saknas.

Kvalitetsmässigt innebär denna metod ingen större skillnad gentemot den datorstödda tekniken annat i det avseendet att det ej varit möjligt att söka upp nya tätorter (s k tätortskandidater) i de här berörda områdena.

Vid alla tre ovannämnda sökmetoder kan det hända att befolkningen ej når upp till 200 invånare varvid de utgår. Men de som uppnår 200 invånare får tätortsstatus och tätortskod. De behöver också ett namn. En förfrågan till berörda kommuner ger besked om lämpligt namn. De namn som redovisas i denna publikation är de definitiva namnen på tätorterna 1990. Dock har lantmäteriverket ytterst beslutsrätt över ortnamn, vilket medför att enstaka tätortsnamn kan komma att ändras vid ett senare tillfälle.

Ett antal tätorter har överskridit en kommungräns sedan 1980. Huruvida dessa tätorter skall vara delade av kommungräns har avgjorts från fall till fall. Normalt har kommundelar med färre än fem invånare inte förts till tätorten, utan till glesbygd i den egna kommunen. Ett undantag är Upplands-Väsby tätort som numera sträcker sig in i Sollentuna kommun trots att det inte bor någon i Sollentunadelen. Däremot ligger flera industrifastigheter i Sollentuna, vilket kan ha betydelse för statistiken över dagbefolkning och pendling i FoB 90.

delen ökat med ett par tiondels procent.

Tätortsbegreppet förklaras närmare ovan i avsnitt 3.

Städer (tätorter med över 10 000 invånare) i ett långt tidsperspektiv

I gruppen tätorter ingår både de största städerna och små orter med strax över 200 invånare. Vid jämförelser med andra länder och vid studier av urbaniseringens historia kan det låga kriteriet för att klassificera en ort som urban i Sverige medföra att analyserna blir missvisande. I de flesta andra länder sätts gränsen för städer och andra urbana orter betydligt högre, ofta vid 2 000 invånare och ibland så högt som vid 10 000 invånare. Om man av de svenska tätorterna endast räknar antalet som har över 10 000 invånare bortfaller de allra flesta orter som inte

tidigare varit städer (stadsbegreppet försvann år 1971 i Sverige), medan en stor del av de tidigare städerna har mer än 10 000 invånare. Dessa tätorters andel av totalbefolkningen steg snabbt under slutet av 1800-talet och fram till 1970, dels på grund av att antalet städer med över 10 000 invånare ökade, dels på grund av att de större städernas befolkning ökade. Efter 1970 har antalet tätorter med över 10 000 invånare varit nästan konstant, och deras andel av rikets hela folkmängd har minskat något och är år 1990 55 procent.

Antalet tätorter

Under 1950-talet minskade antalet tätorter kraftigt bland annat på grund av klarare avgränsningsdefinitioner. Minskningen fortsatte under 1960-talet. Antalet tätorter har ökat något efter 1970, en utveckling som kvarstår under 1980-talet. Under 1980-talet har dock antalet små tätorter med under 500 invånare ökat för första gången efter 1950. Den storleksgrupp som vuxit snabbast är tätorter med mellan 5 000 och 10 000 invånare. Här återfinns många av de villasamhällen utanför de medelstora städerna som växte särskilt snabbt under 1970-talet. Under 1980-talet har antalet tätorter i denna storleksgrupp fortsatt att öka, om än i långsammare takt.

Tabell 1
Folkmängd fördelad på tätort och glesbygd 1800–1990

Population in urban and rural areas 1800–1990

År	Folkmängd (miljoner)	Därav i procent	
		Tätort	Glesbygd
1800	2,35	7,4	92,6
1820	2,58	11,2	88,8
1840	3,14	13,4	86,6
1860	3,86	13,7	86,3
1880	4,57	19,5	80,5
1900	5,14	31,5	68,5
1920	5,90	45,2	54,8
1930	6,14	48,5	51,5
1940	6,37	56,2	43,8
1950	7,04	66,2	33,8
1960	7,50	72,8	27,2
1970	8,08	81,4	18,6
1980	8,32	83,1	16,9
1990	8,59	83,4	16,6

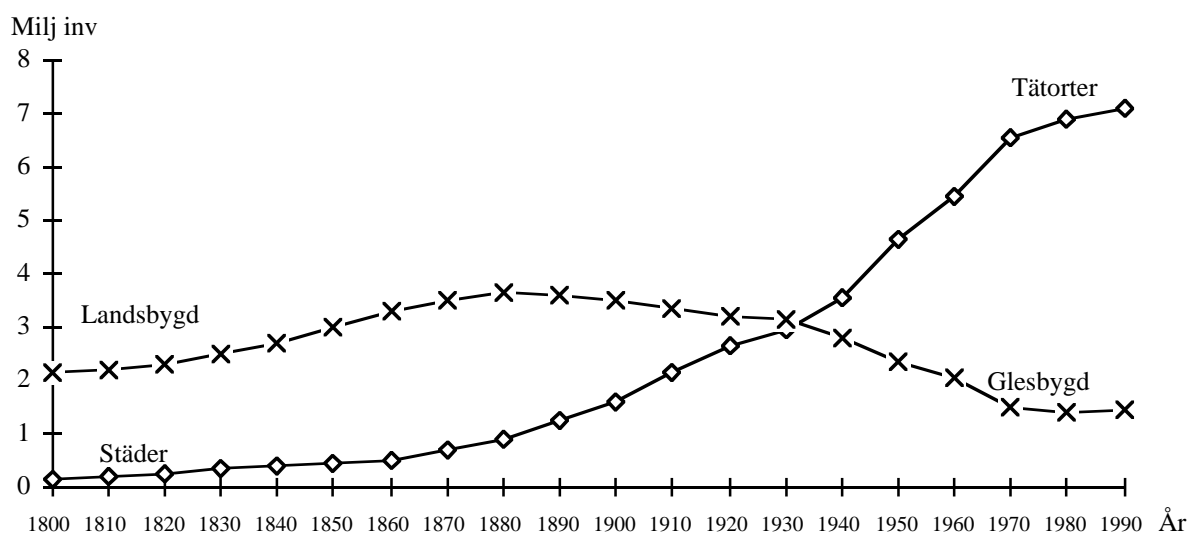

Figur 1
Befolkning i tätorter och glesbygd 1800–1990
Population in urban and rural areas 1800–1990

Tabell 2
Antal tätorter med över 10 000 invånare och deras andel av totalbefolkningen år 1800–1990
The number of localities with more than 10,000 inhabitants and their share of total population 1800–1990

År	1800 ¹	1850 ¹	1870 ¹	1890 ¹	1910 ¹	1930	1950	1970	1990
Antal	3	5	9	19	26	43	65	107	110
Andel, %	4,2	4,7	7,3	13,8	19,6	30,9	40,3	56,7	55,1

1) Städer med över 10 000 invånare

Tabell 3 a**Antal tätorter efter folkmängdsstorlek 1950, 1960, 1970, 1980, 1990**

Number of localities by population size

Folkmängds- storlek	Antal tätorter					Fördelning i procent				
	1950	1960	1970	1980	1990	1950	1960	1970	1980	1990
200– 499	1076	883	756	690	696	52,3	48,7	42,6	37,9	37,8
500– 999	459	398	405	421	421	22,3	21,9	22,8	23,1	22,8
1 000– 1 999	252	226	233	272	272	12,3	12,5	13,1	14,9	14,8
2 000– 4 999	153	161	208	226	228	7,4	8,9	11,7	12,4	12,4
5 000– 9 999	51	70	66	101	116	2,5	3,9	3,7	5,5	6,3
10 000–19 999	37	37	58	61	55	1,8	2,0	3,3	3,4	3,0
20 000–49 999	18	26	32	31	36	0,9	1,4	1,8	1,7	2,0
50 000–99 999	7	10	14	14	15	0,3	0,6	0,8	0,8	0,8
Över 100 000	3	3	3	4	4	0,1	0,2	0,2	0,2	0,2
Summa	2056	1814	1775	1820	1843	100	100	100	100	100

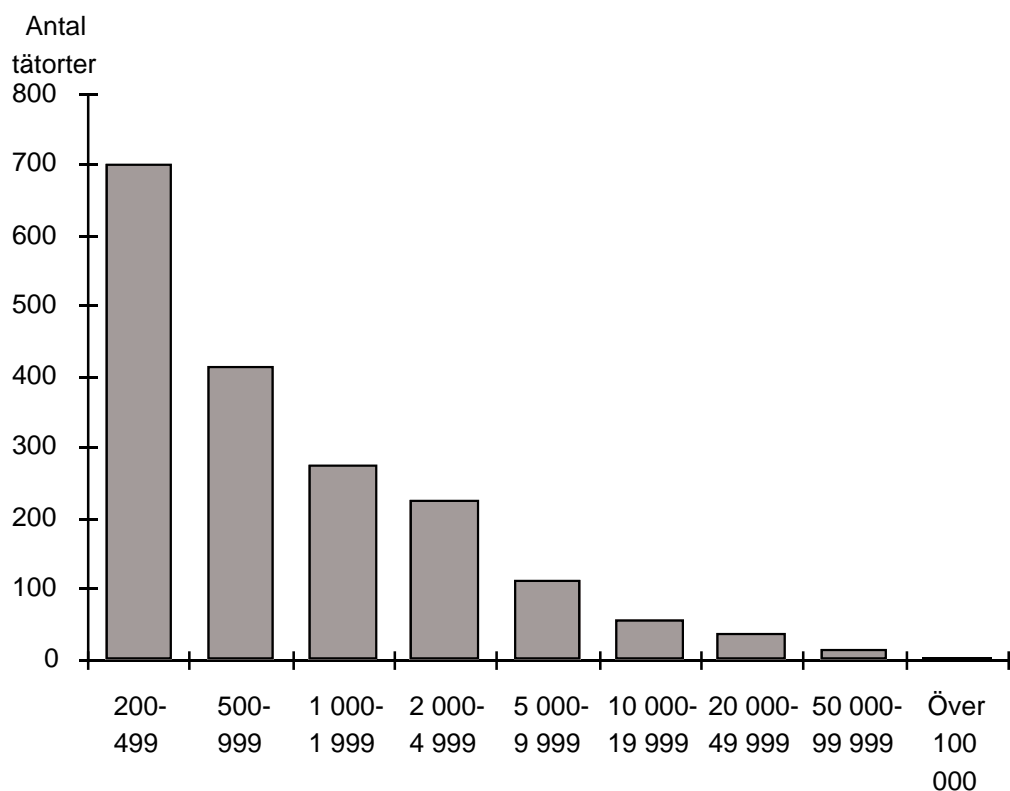
**Figur 2****Antal tätorter i olika storleksklasser år 1990**

Number of localities by population size 1990

Figur 3 a-g Antal tätorter i olika storleksklasser år 1950–1990

Number of localities by population size 1950–1990

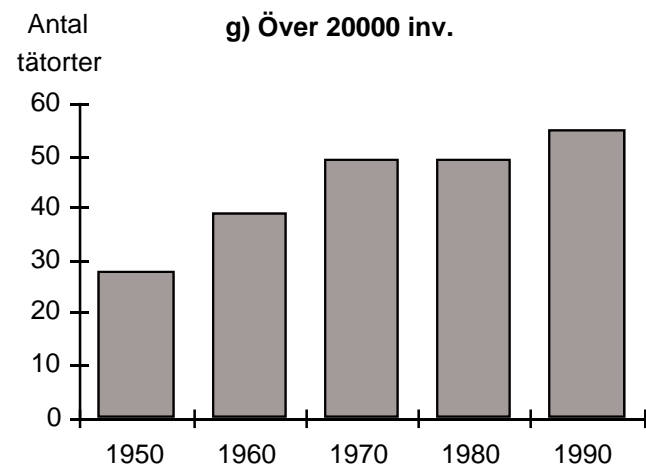
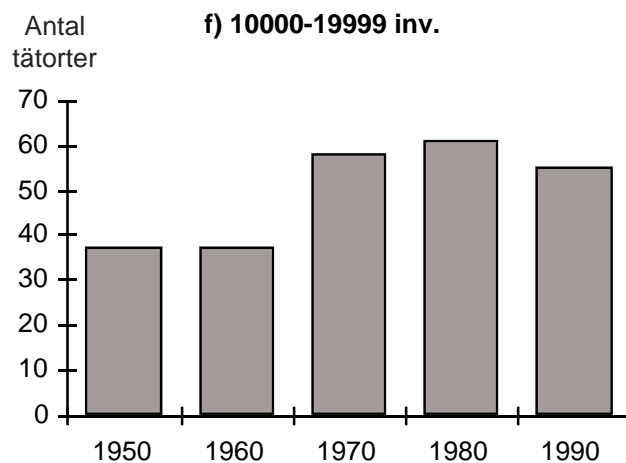
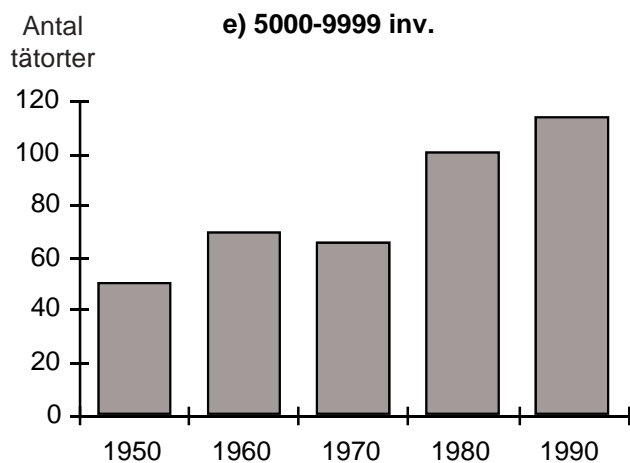
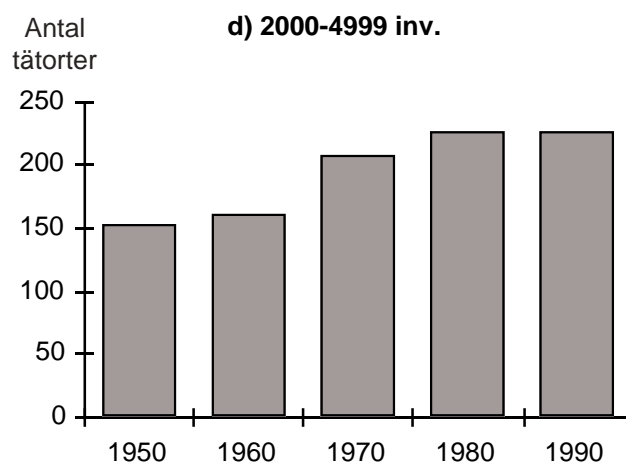
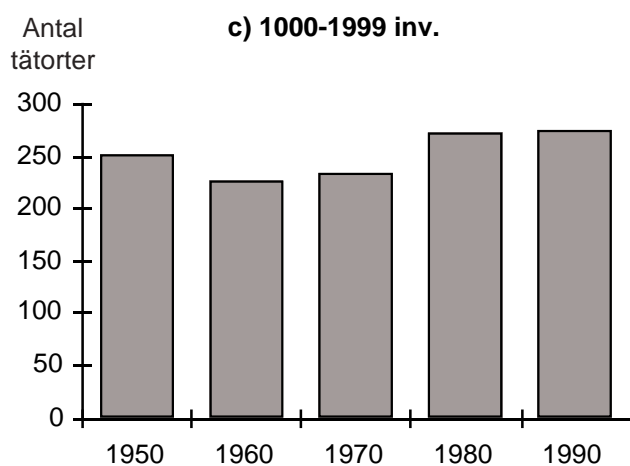
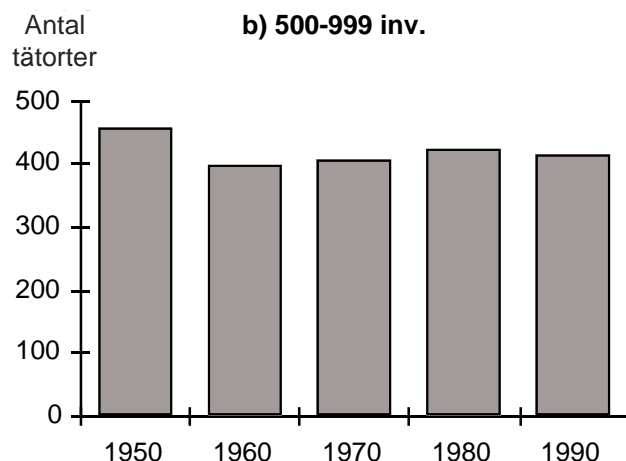
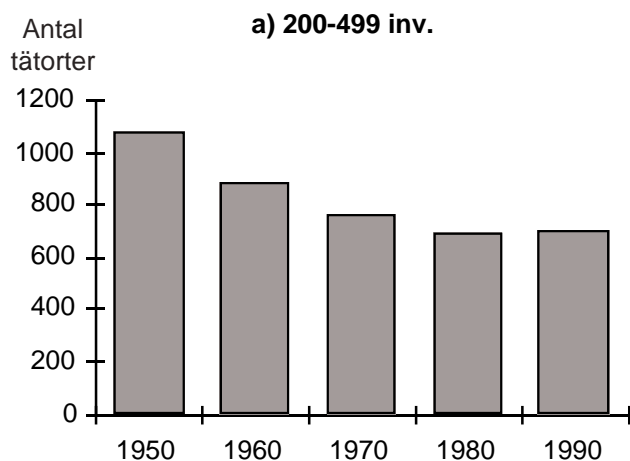

Tabell 3 b
Kumulerat antal tätorter efter folkmängdsstorlek 1950–1990
 Cumulated number of localities by population size

Folkmängds- storlek	Antal tätorter					Fördelning i procent				
	1950	1960	1970	1980	1990	1950	1960	1970	1980	1990
Över 200	2056	1814	1775	1820	1843	100,0	100,0	100,0	100,0	100,0
Över 500	980	931	1019	1130	1147	47,7	51,3	57,4	62,1	62,2
Över 1 000	521	533	614	709	726	25,3	29,4	34,6	39,0	39,4
Över 2 000	269	307	381	437	454	13,1	16,9	21,5	24,0	24,6
Över 5 000	116	146	173	211	226	5,6	8,0	9,7	11,6	12,3
Över 10 000	65	76	107	110	110	3,2	4,2	6,0	6,0	6,0
Över 20 000	28	39	49	49	55	1,4	2,1	2,8	2,7	3,0
Över 50 000	10	13	17	18	19	0,5	0,7	1,0	1,0	1,0
Över 100 000	3	3	3	4	4	0,1	0,2	0,2	0,2	0,2

Folkmängd och areal

En fjärdedel av tätortsbefolkningen bor i de fyra största tätorterna med över 100 000 invånare. I tätorter med mellan 50 000 och 100 000 invånare bor en sjundedel av tätortsbefolkningen, medan endast 7 procent bor i tätorter med mindre än 1 000 invånare.

Tätortsarealerna är mera jämnt fördelade mellan tätorter i olika storleksklasser. Detta beror på att de större tätorterna har en större befolkningstäthet än de mindre.

Tabell 4
Summerad folkmängd och areal i tätorter i olika storleksgrupper 1990
 Population and area in localities by size 1990

Folkmängds- storlek	Antal invånare 1990	Landareal, km ² 1990	Fördelning i procent 1990	
			Folkmängd	Landareal
200– 499	227 866	472,3	3,2	9,3
500– 999	300 906	458,7	4,2	9,1
1 000– 1 999	387 412	473,0	5,4	9,4
2 000– 4 999	714 791	685,7	10,0	13,6
5 000– 9 999	798 521	613,3	11,2	12,1
10 000–19 999	786 428	553,1	11,0	10,9
20 000–49 999	1 073 987	638,8	15,0	12,6
50 000–99 999	1 033 163	505,3	14,4	10,0
Över 100 000	1 839 541	654,4	25,7	12,9
Summa	7 162 615	5 054,6	100,0	100,0

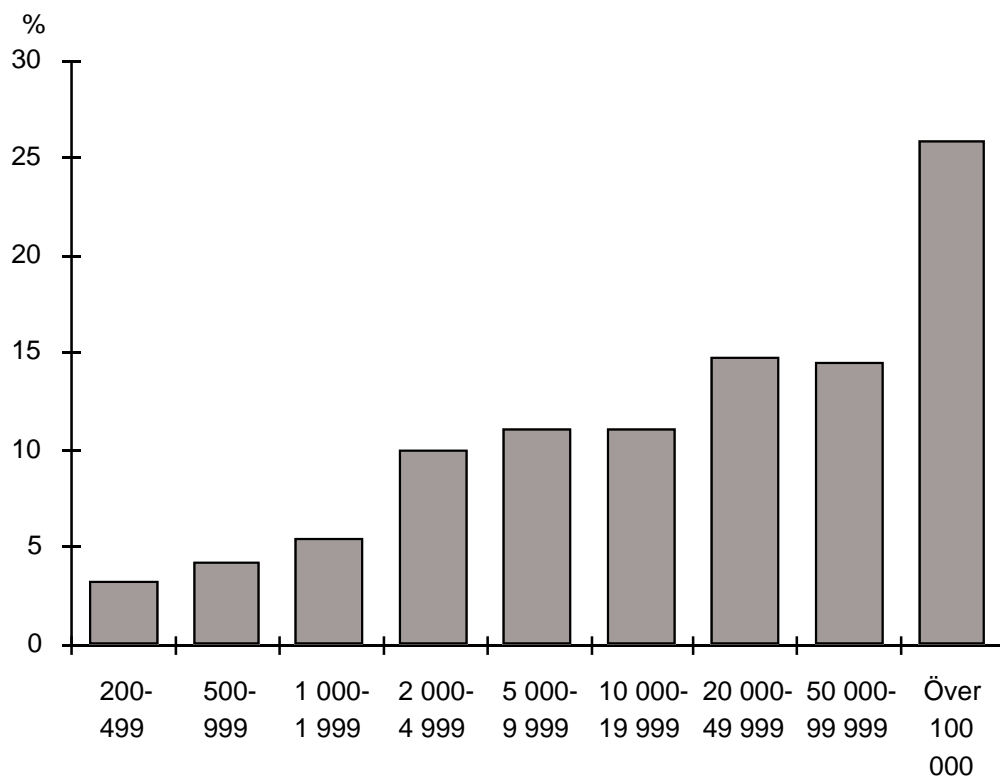

Figur 4 a
Andel av tätortsbefolkningen i olika storleksgrupper 1990
 Shares of urban population by locality size 1990

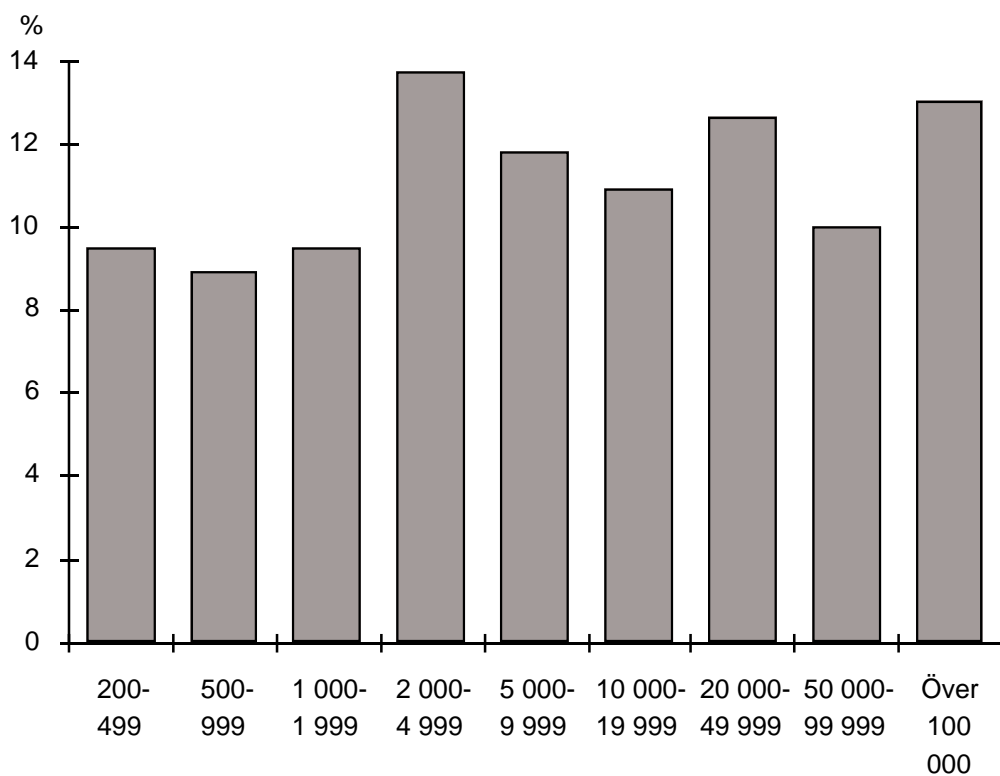

Figur 4 b
Andel av tätortsarealen i olika storleksgrupper 1990
 Shares of urban area by locality size 1990

De större tätorterna

De största tätorterna är Stockholm, Göteborg, Malmö och Uppsala, som har över 100 000 invånare. Närmast därefter följer Västerås, som under 1970- och 1980-talen haft en i stort sett konstant folkmängd på strax under 100 000 invånare.

Stockholms tätort har för första gången nått över en miljon invånare. Om däremot de tätorter medräknas, som under 1970-talet vuxit samman med Stockholm, hade Stockholms tätort år 1970 haft ungefär lika stor folkmängd som år 1990. Göteborg har under 1980-talet vuxit samman med Tuve. Om Tuves folkmängd läggs samman med Göteborg även år 1980, har befolkningen legat stilla under 1980-talet. Malmös folkmängd har minskat något under 1980-talet.

1970-talets trend med minskande befolkning har brutits för många medelstora tätorter, liksom för Stockholm och Göteborg. Många industriorter har dock fortsatt att minska sin folkmängd även under 1980-talet, om än i långsammare tempo.

De tätorter som vuxit snabbast i absoluta tal är Stockholm och några av dess förorter, särskilt Täby, samt några av univer-

sitetsstäderna (Umeå, Uppsala och Lund). De tätorter som ökat mest absolut framgår av tablå A. När det gäller den relativa ökningen, registreras den snabbaste ökningen i ett antal mindre tätorter (tablå B). De större tätorter som har minskat sin befolkning under 1980-talet är i regel industriorter, som Borås, Karlskoga, Eskilstuna och Sandviken. Den allra största minskningen har registrerats för Kiruna (tablå C), medan Laisvall har minskat mest relativt och förlorat mer än halva befolkningen under 1980-talet (tablå D). Uppgifterna om förändringarna i areal är något osäkrare. Göteborg uppvisar den största arealtillväxten absolut sett även när den sammanvuxna tätorten Tuves areal dras ifrån (tablå E). Uppgiften för Växjö är troligen för hög på en felmätning 1980, då arealen i en nybyggd stadsdel inte medräknades. Åsa i Kungsbacka kommun har ökat arealen mera relativt sett än någon annan tätort (tablå F). De relativa arealjämförelserna är dock behäftade med stora osäkerheter.

Tablå A
Tätorter som ökat folkmängden mest absolut 1980–1990

Localities with largest increase in population, absolutely

Tätort	Ökning 1980–1990
Stockholm	51 483
Täby	9 240
Umeå	7 586
Uppsala	7 395
Lund	7 354
Sollentuna	5 109
Helsingborg	4 324
Vallentuna	4 310
Upplands-Väsby	4 201
Växjö	4 103

Anm.: Folkmängden i tätorter som vuxit samman ingår ej i ökningen.

Tablå C
Tätorter som minskat folkmängden mest absolut 1980–1990

Localities with largest decrease in population, absolutely

Tätort	Minskning 1980–1990
Kiruna	-3 980
Borås	-3 562
Malmö	-3 297
Karlskoga	-3 223
Eskilstuna	-2 552
Sandviken	-2 543
Karlskrona	-2 132
Malmberget	-2 070
Fagersta	-1 667
Nyköping	-1 662

Tablå B
Tätorter som ökat folkmängden mest relativt 1980–1990

Localities with largest increase in population, relatively

Tätort	Kommun	Ökning, %
Fyllinge	Halmstad	590
Röbäck	Umeå	313
Hjuvik	Göteborg	266
Sticklinge udde	Lidingö	263
Backa	Kungsbacka	188
Jonsered	Partille	179
Åsa	Kungsbacka	176
Odensjö	Jönköping	162
Ålstorp	Kävlinge	162
Burlövs egnahem	Burlöv	151

Anm.: Folkmängden i tätorter som vuxit samman ingår ej i ökningen.

Tablå D
Tätorter som minskat folkmängden mest relativt 1980–1990

Localities with largest decrease in population, relatively

Tätort	Kommun	Minskning, %
Laisvall	Arjeplog	-56
Håverud	Mellerud	-37
Sandviken	Kramfors	-36
Åmot	Ockelbo	-34
Kärda	Värnamo	-34
Rydal	Mark	-32
Svappavaara	Kiruna	-31
Solvarbo	Säter	-31
Högfors	Ljusnarsberg	-29
Kristineberg	Lycksele	-28

Tabell 5

De största tätorterna 1990 rangordnade efter folkmängdsstorlek samt folkökning 1980-1990

The biggest localities 1990 and their increase 1980-1990 ranked by population size

Tätort	Folkmängd ¹			Folkökning 1980-90		Ordningsnummer		
	1990	1980	1970	Antal	Procent	1990	1980	1970
Stockholm	1 040 907	989 424	1 035 557	51 483	5,2	1	1	1
Göteborg	465 474	464 831	505 428	643	0,1	2	2	2
Malmö	223 663	226 960	264 588	-3 297	-1,5	3	3	3
Uppsala	109 497	102 102	97 364	7 395	7,2	4	4	5
Västerås	98 233	97 507	99 343	726	0,7	5	5	4
Örebro	85 858	84 830	90 385	1 028	1,2	6	6	7
Norrköping	82 639	84 016	91 034	-1 377	-1,6	7	7	6
Linköping	82 451	79 742	77 063	2 709	3,4	8	8	10
Helsingborg	81 615	77 291	82 008	4 324	5,6	9	9	8
Jönköping	76 275	76 027	80 693	248	0,3	10	10	9
Gävle	67 301	66 986	65 326	315	0,5	11	11	13
Lund	62 909	55 555	52 782	7 354	13,2	12	15	16
Umeå	60 305	52 719	47 692	7 586	14,4	13	16	19
Eskestuna	59 815	62 367	68 596	-2 552	-4,1	14	13	12
Borås	59 709	63 271	73 759	-3 562	-5,6	15	12	11
Södertälje	58 097	58 711	57 494	-614	1,0	16	14	14
Täby	54 645	45 405	39 698	9 240	20,4	17	20	21
Karlstad	52 933	51 867	52 044	1 066	2,1	18	17	17
Sundsvall	50 378	51 282	53 599	-904	-1,8	19	18	15
Halmstad	48 880	48 798	49 725	82	0,2	20	19	18
Sollentuna	47 835	42 726	37 286	5 109	12,0	21	22	24
Växjö	46 735	42 632	39 586	4 103	9,6	22	23	22
Östersund	42 855	40 324	36 256	2 531	6,3	23	25	27
Luleå	42 727	42 914	36 743	-187	-0,4	24	21	26
Trollhättan	40 178	41 369	41 016	-1 191	-2,9	25	24	20
Borlänge	39 147	40 163	38 087	-1 016	-2,5	26	26	23
Falun	34 615	32 612	28 988	2 003	6,1	27	28	37
Upplands-Väsby	34 563	30 362	17 603	4 201	13,8	28	33	59
Kristianstad	31 314	30 593	30 779	721	2,4	29	31	32
Karlskoga	31 106	34 329	36 963	-3 223	-9,4	30	27	25
Skellefteå	31 051	29 892	27 456	1 159	3,9	31	35	40
Örnköldsvik	31 041	30 947	29 642	94	0,3	32	30	35
Tumba	30 879	29 422	27 308	1 457	5,0	33	39	41
Kalmar	30 817	29 819	34 918	998	3,3	34	36	29
Skövde	30 542	29 669	29 040	873	2,9	35	38	36
Lidingö	30 115	30 419	29 799	-304	-1,0	36	32	34
Karlskrona	30 091	32 223	33 873	-2 132	-6,6	37	29	30
Uddevalla	29 788	30 319	35 459	-531	-1,8	38	34	28
Motala	29 629	29 729	28 942	-100	-0,3	39	37	38
Landskrona	26 595	27 145	30 110	-550	-2,0	40	42	33
Nyköping	26 384	28 046	30 943	-1 662	-5,9	41	40	31
Sandviken	25 360	27 903	28 410	-2 543	-9,1	42	41	39
Åkersberga	23 556	20 357	11 875	3 199	15,7	43	48	91
Trelleborg	22 853	22 221	24 096	632	2,8	44	44	42
Vallentuna	22 745	18 435	10 533	4 310	23,4	45	60	100
Varberg	22 728	19 668	17 768	3 060	15,6	46	54	58
Lidköping	22 008	21 484	21 987	524	2,4	47	46	45
Katrineholm	21 664	21 876	22 616	-212	-1,0	48	45	44
Västervik	21 504	21 462	20 168	42	0,2	49	47	48
Alingsås	21 297	19 283	18 761	2 014	10,4	50	56	55
Vänersborg	21 014	19 852	19 465	1 162	5,9	51	50	51
Visby	20 986	19 835	19 245	1 151	5,8	52	51	53
Märsta	20 714	18 827	16 786	1 887	10,0	53	58	63
Kiruna	20 466	24 446	23 279	-3 980	-16,3	54	43	43
Boden	20 205	19 726	19 646	479	2,4	55	53	50

¹ År 1980 och 1970 inkluderas andra tätorter som fram till år 1990 vuxit samman med tätorten.

Tablå E**Tätorter som ökat arealen mest absolut 1980–1990**

Localities with largest increase in area, absolutely

Tätort	Ökning, ha
Göteborg	641
Växjö	621
Stockholm	476
Billdal	449
Linköping	333
Västerås	228
Östersund	220
Boden	217
Örnsköldsvik	195
Lindome	188

Anm.: Arealen i tätorter som vuxit samman ingår ej i ökningen.

Tablå F**Tätorter som ökat arealen mest relativt 1980–1990**

Localities with largest increase in area, relatively

Tätort	Kommun	Ökning, %
Åsa	Kungsbacka	228
Brunna	Upplands-Bro	188
Fyllinge	Halmstad	120
Billdal	Kungsbacka	105
Odensjö	Jönköping	82
Hjuvik	Göteborg	77
Karby	Vallentuna	62
Sävja	Uppsala	61
Röbäck	Umeå	60
Vinbergs kyrkby	Falkenberg	56

Anm.: Arealen i tätorter som vuxit samman ingår ej.

Folkmängden i tätorterna, länsvis fördelning

I Stockholms län bor nästan alla i tätort, i Gotlands län bor bara varannan invånare i tätort.

Tätortsbefolkningen har under 1980-talet relativt sett ökat mest i Hallands och Uppsala län. Även i Västerbottens län, Stockholms län och de båda Skånelänen har tätortsbefolkning-

en ökat betydligt över genomsnittet. I flera län har tätortsbefolkningen minskat. De kraftigaste minskningarna har ägt rum i Blekinge, Västernorrlands, Gävleborgs och Kopparbergs län. Även Örebro, Västmanlands och Norrbottens län har fått sin tätortsbefolkning minskad.

Tabell 6**Antal tätorter och tätortsfolkmängd, länsvis 1970, 1980 och 1990**

Number of localities and population by county

Län	Antal tätorter			Tätortsfolkmängd ¹			Folkökning i procent 1980-1990	Tätortsfolkmängd i procent av länets folkmängd		
	1970	1980	1990	1970	1980	1990		1970	1980	1990
Hela riket										
Stockholms	71	77	81	1 424 519	1 467 332	1 569 423	7,0	96,5	96,1	95,6
Uppsala	47	46	46	171 806	196 823	215 621	9,6	79,1	80,9	80,2
Södermanlands	52	54	60	208 632	211 365	211 937	0,3	84,0	83,7	82,9
Östergötlands	78	87	88	312 098	329 751	337 822	2,4	81,7	83,9	83,8
Jönköpings	80	84	84	237 334	247 823	253 988	2,5	79,2	81,7	82,4
Kronobergs	54	52	52	115 110	126 658	132 661	4,7	69,1	73,0	74,6
Kalmar	90	87	88	173 989	182 169	182 997	0,5	72,2	75,3	75,9
Gotlands	13	13	13	27 818	29 832	31 546	5,7	51,7	53,9	55,2
Blekinge	41	44	45	116 245	121 385	117 263	-3,4	75,7	78,9	77,9
Kristianstads	103	97	106	187 838	209 745	223 437	6,5	71,1	74,9	77,2
Malmöhus	120	135	135	626 429	663 897	701 090	5,6	87,1	89,3	90,0
Hallands	60	80	89	131 510	165 187	192 465	16,5	65,8	71,6	75,6
Göteborgs o Bohus	79	84	94	645 735	631 518	657 086	4,0	90,3	88,7	88,8
Älvsborgs	105	117	121	303 202	327 939	339 005	3,4	75,4	77,1	76,8
Skaraborgs	79	84	80	170 804	191 256	199 617	4,4	66,1	70,9	72,1
Värmlands	71	69	70	198 156	208 753	208 737	0,0	69,7	73,4	73,7
Örebro	74	68	68	227 657	228 679	224 401	-1,9	82,6	83,3	82,3
Västmanlands	43	43	43	227 993	227 919	223 943	-1,7	87,1	87,7	86,6
Kopparbergs	122	112	107	221 744	231 114	226 553	-2,0	80,0	80,5	78,4
Gävleborgs	87	83	83	229 310	233 067	226 191	-3,0	78,1	79,2	78,2
Västernorrlands	82	80	74	196 965	204 497	197 779	-3,3	73,6	76,2	75,7
Jämtlands	54	51	52	73 053	85 608	87 396	2,1	55,6	63,4	64,4
Västerbottens	67	69	68	153 096	173 142	186 942	8,0	65,6	71,0	74,2
Norrbottens	103	104	96	193 994	218 032	214 715	-1,5	76,0	81,6	81,4
Hela riket	1 775	1 820	1 843	6 575 037	6 913 491	7 162 615	3,6	81,4	83,1	83,4

¹ I tabell 6 redovisas folkmängden i de tätorter som delas av länsgräns i resp län.

Nya och försvunna tätorter

Flest nya tätorter finns i Göteborgs och Bohuslän, Kristianstads län, Hallands län och Stockholms län. Endast ett fåtal nya tätorter finns i Norrland och de inre delarna av Mellansverige.

Av de 60 tätorter som upphört har 14 vuxit samman med någon annan befintlig tätort. De övriga 46 uppfyller inte längre tätortskriteriet på minst 200 invånare. Många av de tätorter som inte längre uppfyller minimikriteriet på 200 invånare finns i

Västernorrlands och Norrbottens län och de övriga skogslänen. På västkusten har däremot nästan inga tätorter försvunnit på grund av minskad befolkning. De tätorter som försvunnit har fått se sin folkmängd minska med i genomsnitt 20 procent under 1980-talet.

I tabell 15 återfinns en kommunvis sammanställning av folkmängden i tätorter som kommit till eller upphört under 1980-talet.

Tabell 7
Förändringar i tätortsbeståndet, länsvis 1980 till 1990
Changes in the stock of localities 1980 to 1990, by county

Län Hela riket	Antal tätorter 1980	Nya tät- orter 1980- 1990	Tätorter som upphört 1980–1990		Antal tätorter 1990	Tätorsfolk­mängd			
			Samman- slagna	Under 200 inv		I nya tätorter Bef 1990	I tätorter som upphört Samman- slagna Fått under 200 invånare	1980	1980
Stockholms	77	8	3	1	81	2 395	5 872	223	191
Uppsala	46	1		1	46	213		253	150
Södermanlands	55	5			60	1 264			
Östergötlands	87	3		2	88	653		417	377
Jönköpings	84	1		1	84	231		238	198
Kronobergs	52				52				
Kalmar	87	3		2	88	976*		416	355
Gotlands	13				13				
Blekinge	44	1			45	141*			
Kristianstads	97	10		1	106	3 051		200	176
Malmöhus	135	7	2	5	135	1 593	1 067	1 043	900
Hallands	80	9			89	3 202	1 006		
Göteborgs o Bohus	84	12	2		94	5 162	8 147		
Älvsborgs	117	6	1	1	121	3 463	4 039	213	183
Skaraborgs	84		1	3	80		206	645	484
Värmlands	69	2		1	70	576		261	193
Örebro	68	1		1	68	207		203	168
Västmanlands	42	2		1	43	504		203	130
Kopparbergs	112	1	1	5	107	218	238	1 071	890
Gävleborgs	83	2		2	83	617		499	379
Västernorrland	80	2	1	7	74	415	866	1 477	1 211
Jämtlands	51	2		1	52	486		206	163
Västerbottens	69	2		3	68	877		716	566
Norrbottens	104	3	3	8	96	1 042	1 799	1 804	1 395
Hela riket	1 820	83	14	46	1 843	27 286	23 240	10 088	8 109

* Den nya tätorten Brömsebro ligger till en del i Kalmar län. Folkmängden i denna del har här förts till Kalmar län.

Glesbygdens folkmängd ökar

För första gången sedan år 1880 ökar åter glesbygdsbefolkningen i absoluta tal. Med 1,43 miljoner invånare är den något mindre än hälften av landsbygdsvfolkmängden år 1880, som var 3,67 miljoner invånare. Ökningen under 1980-talet var drygt 21 000 invånare. Detta beror till stor del på permanentning av boendet i fritidshusområden som fortfarande har kvar karaktären av fritidshusområden (>50 % fritidshus), och därmed förs till glesbygden. Glesbygdsvfolkmängden ökar mest i Stockholms, Göteborgs och Bohuslän och angränsande län samt i Kopparbergs län. De län där glesbygdsvfolkmängden minskat

mest under 1980-talet är Västerbottens, Kristianstads och Hallands län. Till en del beror förändringarna i glesbygdsvfolkmängden på att en del tätorter numera har under 200 invånare och därmed förs till glesbygden. Å andra sidan kan en del av de 1990 nytillkomna tätorterna ha haft strax under 200 invånare år 1980.

I tabell 15 återfinns glesbygden förändring kommunvis, där kommunerna sorterats efter procentuell ökning av glesbygdsvfolkmängden under 1980-talet. Ett framträdande mönster är att många kommuner i Stockholms län hamnar högt upp på listan.

Tabell 8
Glesbygd, länsvis 1970, 1980 och 1990
Rural areas by county

Län	Glesbygdsvfolkmängd			Folkökning antal		Folkökning %		Glesbygdsvfolkmängd i procent av länets folkmängd		
	1970	1980	1990	1970–1980	1980–1990	1970–1980	1980–1990	1970	1980	1990
Hela riket										
Stockholms	52 262	59 998	72 246	7 736	12 248	14,8	20,4	3,5	3,9	4,4
Uppsala	45 485	46 450	53 214	965	6 764	2,1	14,6	20,9	19,1	19,8
Södermanlands	39 614	41 150	43 699	1 536	2 549	3,9	6,2	16,0	16,3	17,1
Östergötlands	70 073	63 390	65 189	-6 683	1 799	-9,5	2,8	18,3	16,1	16,2
Jönköpings	62 216	55 531	54 302	-6 685	-1 229	-10,7	-2,2	20,3	18,3	17,6
Kronobergs	51 524	46 961	45 221	-4 563	-1 740	-8,9	-3,7	30,9	27,0	25,4
Kalmar	66 846	59 682	58 105	-7 164	-1 577	-10,7	-2,6	27,8	24,7	24,1
Gotlands	25 962	25 530	25 562	-432	32	-1,7	0,1	48,3	46,1	44,8
Blekinge	37 275	32 495	33 301	-4 780	806	-12,8	2,5	24,3	21,1	22,1
Kristianstads	76 296	70 326	65 841	-5 970	-4 485	-7,8	-6,4	28,9	25,1	22,8
Malmöhus	92 494	79 849	78 219	-12 645	-1 630	-13,7	-2,0	12,9	10,7	10,0
Hallands	68 185	65 490	62 260	-2 695	-3 230	-4,0	-4,9	35,4	28,4	24,4
Göteborgs o Bohus	69 462	80 416	82 859	10 954	2 443	15,8	3,0	9,7	11,3	11,2
Älvsborgs	99 028	97 250	102 386	-1 778	5 136	-1,8	5,3	24,5	22,9	23,2
Skaraborgs	87 732	78 459	77 213	-9 273	-1 246	-10,6	-1,6	34,1	29,1	27,9
Värmlands	86 388	75 724	74 373	-10 664	-1 351	-12,3	-1,8	30,4	26,6	26,3
Örebro	47 833	45 901	48 112	-1 932	2 211	-4,0	4,8	17,3	16,7	17,7
Västmanlands	33 572	31 870	34 544	-1 702	2 674	-5,1	8,4	12,9	12,3	13,4
Kopparbergs	55 469	56 136	62 514	667	6 378	1,2	11,4	20,0	19,5	21,6
Gävleborgs	64 110	61 098	63 103	-3 012	2 005	-4,7	3,3	21,8	20,8	21,8
Västernorrlands	70 489	63 891	63 376	-6 598	-515	-9,4	-0,8	25,8	23,8	24,3
Jämtlands	58 250	49 476	48 330	-8 774	-1 146	-15,1	-2,3	46,5	36,6	35,6
Västerbottens	80 098	70 581	65 026	-9 517	-5 555	-11,9	-7,9	34,3	29,0	25,8
Norrbottnens	61 103	49 294	49 020	-11 809	-274	-19,3	-0,6	23,9	18,4	18,6
Hela riket	1 501 766	1 406 948	1 428 015	-94 818	21 070	-6,3	1,5	18,6	16,9	16,6

Tätorternas areal

Vattenarealen har dragits ifrån enligt schablonuppskattningar för att erhålla landarealen. Kvaliteten i uppskattningarna i vattenarealerna är låg. Vattenarealerna har inte mätts på nytt, utan tidigare uppgifter som i de flesta fall varit oförändrade sedan 1970 har använts i brist på bättre uppgifter. De arealuppgifter som publicerades i FoB 80 del 2:3 avsåg totalarealer, trots att de benämndes landareal. Inför publiceringen av 1990 års tätorter har landarealuppgifterna för 1980 korrigerats så att de avser endast landarealerna.

Tätorternas landareal uppgår till 5 000 km². Det innebär en ökning sedan 1980 med 200 km². Under 1970-talet utökades tätorternas areal i snabbare takt, då 800 km² överfördes från glesbygd till tätort. Av den totala landarealen i Sverige finns 1,2 procent i tätorter. På denna yta bor å andra sidan 83 procent av Sveriges befolkning.

Stockholms län har störst andel tätortsareal, knappt 10 procent av landarealen. Malmöhus och Göteborgs och Bohuslän har knappt 7 procent av landarealen i tätorter. Lägsta andelen tätortsareal återfinns i Norrbottens län med 0,25 procent.

Tabell 9

Tätorternas landareal i km² och tätorternas landareal i procent av länets areal 1970, 1980 och 1990

Area and share of total area for localities, by county

Län	Tätorternas landareal i km ²			Tätorternas landareal i procent av länets landareal		
	1970	1980	1990	1970	1980	1990
Hela riket						
Stockholms	546,7	611,8	635,7	8,43	9,43	9,80
Uppsala	92,4	127,0	134,3	1,32	1,82	1,92
Södermanlands	112,6	137,2	144,0	1,86	2,26	2,38
Östergötlands	162,2	200,4	210,9	1,54	1,89	2,00
Jönköpings	156,3	194,0	202,3	1,57	1,95	2,03
Kronobergs	92,8	114,0	124,1	1,10	1,35	1,47
Kalmar	142,8	171,0	179,5	1,28	1,53	1,61
Gotlands	23,9	29,3	31,1	0,76	0,93	0,99
Blekinge	84,6	104,8	108,3	2,88	3,56	3,68
Kristianstads	162,0	192,4	204,7	2,66	3,16	3,36
Malmöhus	251,7	318,4	337,2	5,10	6,45	6,83
Hallands	99,6	149,1	170,5	1,83	2,73	3,13
Göteborgs o Bohus	268,2	320,7	343,3	5,22	6,24	6,68
Älvsborgs	199,7	248,3	263,9	1,75	2,18	2,32
Skaraborgs	114,5	148,8	157,2	1,44	1,87	1,98
Värmlands	166,3	194,4	201,2	0,95	1,11	1,14
Örebro	179,4	200,7	204,5	2,11	2,36	2,40
Västmanlands	127,3	155,8	162,8	2,02	2,47	2,58
Kopparbergs	259,2	294,9	299,5	0,92	1,05	1,06
Gävleborgs	201,6	221,9	229,9	1,11	1,22	1,26
Västernorrlands	178,0	196,7	202,2	0,82	0,91	0,93
Jämtlands	78,2	90,2	95,8	0,16	0,18	0,19
Västerbottens	138,5	161,2	167,1	0,25	0,29	0,30
Norrbottens	185,3	239,1	244,8	0,19	0,24	0,25
Hela riket	4 023,8	4 822,0	5 054,6	0,98	1,17	1,23

Anm.: För år 1990 har vattenarealen ej mätts upp, utan beräknats schablonmässigt med ledning av 1980 års uppgifter för att erhålla landarealen.

Glesbygdens areal

Den största delen av landarealen är glesbygd. För hela riket uppgår glesbygdsarealen till 98,8 procent av den totala landarealen. Den lägsta andelen finns i Stockholms län, 90 procent.

Befolkningstätheten i glesbygd uppgår till 3,5 invånare per km². Detta ska jämföras med hela rikets befolkningstäthet, som är 21 inv/km². Glesbygdens befolkningstäthet varierar inte lika

kraftigt mellan länen som den totala befolkningstätheten. De län där glesbygdens befolkningstäthet är högst är Göteborgs och Bohuslän, Malmöhus samt Stockholms län. Lägst befolkningstäthet har glesbygden i Norrbottens, Jämtlands samt Västerbottens län.

Tabell 10

Glesbygdsareal och -befolkningstäthet, länsvis 1970, 1980 och 1990

Area and density of rural areas, by county

Län	Invånare per km ² land i glesbygd			Glesbygdsarealen i procent av länets areal			Glesbygdsareal km ² land 1990
	1970	1980	1990	1970	1980	1990	
Hela riket							
Stockholms	8,8	10,2	12,3	91,6	90,6	90,2	5 852
Uppsala	6,6	6,8	7,8	98,7	98,2	98,1	6 855
Södermanlands	6,7	6,9	7,4	98,1	97,7	97,6	5 916
Östergötlands	6,7	6,1	6,3	98,5	98,1	98,0	10 351
Jönköpings	6,4	5,7	5,6	98,4	98,0	98,0	9 741
Kronobergs	6,2	5,6	5,4	98,9	98,7	98,5	8 334
Kalmar	6,1	5,4	5,3	98,7	98,5	98,4	10 992
Gotlands	8,3	8,2	8,2	99,2	99,1	99,0	3 109
Blekinge	13,0	11,5	11,8	97,1	96,4	96,3	2 833
Kristianstads	12,9	11,9	11,2	97,3	96,8	96,6	5 884
Malmöhus	19,7	17,3	17,0	94,9	93,6	93,2	4 601
Hallands	12,7	12,3	11,8	98,2	97,3	96,9	5 284
Göteborgs o Bohus	14,3	16,7	17,3	94,8	93,8	93,3	4 797
Älvsborgs	8,8	8,7	9,2	98,2	97,8	97,7	11 131
Skaraborgs	11,2	10,1	9,9	98,6	98,1	98,0	7 780
Värmlands	5,0	4,4	4,3	99,1	98,9	98,9	17 382
Örebro	5,7	5,5	5,8	97,9	97,6	97,6	8 314
Västmanlands	5,4	5,2	5,6	98,0	97,5	97,4	6 139
Kopparbergs	2,0	2,0	2,2	99,1	99,0	98,9	27 894
Gävleborgs	3,6	3,4	3,5	98,9	98,8	98,7	17 961
Västernorrlands	3,3	3,0	3,0	99,2	99,1	99,1	21 476
Jämtlands	1,2	1,0	1,0	99,8	99,8	99,8	49 348
Västerbottens	1,4	1,3	1,2	99,8	99,7	99,7	55 234
Norrbottens	0,6	0,5	0,5	99,8	99,8	99,8	98 666
Riket	3,7	3,5	3,5	99,0	98,8	98,8	405 874

Befolkningstätheten

Befolkningstätheten i tätorterna har minskat något under 1980-talet. Jämfört med utvecklingen under 1970-talet, då tätorterna blev avsevärt glesare, är förändringen mycket måttlig. I flera län har tätheten ökat, bl a i Stockholms län. Förändringarna beror på att tätorternas landareal har ökat mycket måttligt under 1980-talet, 5 procent. Tätorternas folkmängd har å andra sidan endast ökat med 4 procent.

Befolkningstätheten i samtliga tätorter uppgår till 1 400 inv/km². Sverige anses normalt vara ett glesbebyggt land med en

genomsnittlig befolkningstäthet på 21 inv/km², men tätheten är mycket ojämnt fördelad. Fem sjättedelar av befolkningen bor relativt tätt, medan den återstående sjättedelen bor mycket glest i genomsnitt.

Tätortsbefolkningen bor tätast i Stockholms län, följt av Malmöhus län och Göteborgs och Bohuslän. Detta beror på att befolkningstätheten har ett starkt samband med tätorternas storlek. I de tre storstadslänen bor en stor andel av tätortsbefolkningen i stora tätorter, vilket medför en hög genomsnittlig befolkningstäthet.

Tabell 11

Invånare per km² land och tätorternas ökning i landareal och folkmängd 1970 –1990

Density in localities and increase in area and population, by county

Län	Invånare per km ² land i tätorter			Tätorternas ökning i procent			
	1970	1980	1990	1970-1980		1980-1990	
Hela riket				Land- areal	Folk- mängd	Land- areal	Folk- mängd
Stockholms	2 606	2 398	2 469	12	3	4	7
Uppsala	1 859	1 550	1 607	37	15	6	10
Södermanlands	1 853	1 544	1 477	22	2	5	0
Östergötlands	1 924	1 646	1 602	23	6	6	2
Jönköpings	1 518	1 277	1 256	24	4	4	2
Kronobergs	1 240	1 112	1 069	23	10	9	5
Kalmar	1 218	1 065	1 019	20	5	5	0
Gotlands	1 164	1 018	1 013	23	7	6	6
Blekinge	1 374	1 158	1 083	24	4	3	-3
Kristianstads	1 159	1 091	1 092	19	12	6	6
Malmöhus	2 489	2 085	2 079	26	6	6	6
Hallands	1 320	1 108	1 147	50	26	14	16
Göteborgs o Bohus	2 408	1 969	1 905	20	-2	7	4
Älvsborgs	1 518	1 321	1 285	24	8	6	3
Skaraborgs	1 492	1 285	1 269	30	12	6	4
Värmlands	1 192	1 074	1 037	17	5	4	0
Örebro	1 269	1 139	1 097	12	0	2	-2
Västmanlands	1 791	1 460	1 372	22	0	4	-2
Kopparbergs	855	784	757	14	4	2	-2
Gävleborgs	1 137	1 050	983	10	2	4	-3
Västernorrlands	1 107	1 040	978	10	4	3	-3
Jämtlands	934	950	913	15	17	6	2
Västerbottens	1 105	1 074	1 119	16	13	4	8
Norrbottnens	1 047	912	877	29	12	2	-2
Hela riket	1 634	1 434	1 417	20	5	5	4

I tabell 12 a framgår befolkningstätheten i tätorter med samma storlek länsvis. Den största befolkningstätheten oberoende av storleksgrupp finns i Malmöhus län, följt av de övriga storstadslänen. I Kopparbergs län är tätorterna glesare befolkade än i andra län, vilket beror på ett inslag av oskiftade jordbruks-

byar. Norrlandslänens tätorter har i regel också en befolkningstäthet under riksgenomsnittet. I tabell 12 b framgår hur många tätorter som utgör bas för täthetsuppgifterna i respektive cell i tabell 12 a.

Tabell 12 a**Antal invånare per km² land i tätorter av olika storleksklasser, länsvis**

Density in localities by size, by county

Län	Invånare									Summa
	100 000- 99 999	50 000- 49 999	20 000- 49 999	10 000- 19 999	5 000- 9 999	2 000- 4 999	1 000- 1 999	500- 999	200- 499	
Hela riket										
Stockholms	3 044	2 268	2 118	1 512	2 032	1 474	1 012	680	516	2 469
Uppsala	2 361	-	-	1 571	1 515	1 215	848	882	504	1 607
Södermanlands	-	2 027	2 089	1 466	1 435	1 257	844	829	638	1 477
Östergötlands	-	2 289	1 660	1 665	1 677	1 203	878	906	633	1 602
Jönköpings	-	1 732	-	1 431	1 464	1 054	957	837	597	1 256
Kronobergs	-	-	1 738	1 353	1 134	953	757	648	517	1 069
Kalmar	-	-	1 649	1 306	1 108	1 127	764	585	512	1 019
Gotlands	-	-	1 837	-	-	-	724	360	313	1 013
Blekinge	-	-	1 444	1 433	1 246	1 067	577	843	491	1 083
Kristianstads	-	-	1 689	1 610	1 197	925	977	799	605	1 092
Malmöhus	3 276	2 535	2 289	1 875	1 687	1 587	1 354	938	768	2 079
Hallands	-	-	1 637	1 391	979	1 030	908	854	626	1 147
Göteborgs o Bohus	2 353	-	1 798	1 719	1 487	1 151	1 056	1 039	748	1 905
Älvsborgs	-	2 028	1 926	1 063	1 443	1 084	1 086	751	608	1 285
Skaraborgs	-	-	1 706	1 708	1 323	1 162	996	785	642	1 269
Värmlands	-	1 893	-	1 325	1 170	805	731	506	339	1 037
Örebro	-	2 077	1 130	1 732	1 075	814	759	532	349	1 097
Västmanlands	-	2 015	-	1 320	1 010	1 201	836	729	447	1 372
Kopparbergs	-	-	1 245	1 218	812	649	531	441	307	757
Gävleborgs	-	1 558	1 647	1 269	994	792	724	492	360	983
Västernorrlands	-	1 703	1 266	1 331	1 054	810	565	493	456	978
Jämtlands	-	-	1 725	-	-	1 086	653	468	453	913
Västerbottens	-	1 847	1 499	-	1 167	996	787	582	420	1 119
Norrbottnens	-	-	1 359	1 008	1 063	888	544	474	347	877
Hela riket	2 811	2 045	1 681	1 422	1 302	1 042	819	656	482	1 417

Tabell 12 b**Antal tätorter i olika storleksklasser 1990, länsvis**

Number of localities by size, by county

Län	Invånare									Summa
	100 000- 99 999	50 000- 49 999	20 000- 49 999	10 000- 19 999	5 000- 9 999	2 000- 4 999	1 000- 1 999	500- 999	200- 499	
Hela riket										
Stockholms	1	2	7	4	11	12	5	18	21	81
Uppsala	1	-	-	2	5	6	8	12	12	46
Södermanlands	-	1	2	2	3	11	5	19	17	60
Östergötlands	-	2	1	2	6	13	9	12	43	88
Jönköpings	-	1	-	5	3	11	16	15	33	84
Kronobergs	-	-	1	1	2	8	12	13	15	52
Kalmar	-	-	2	2	4	7	19	19	35	88
Gotlands	-	-	1	-	-	-	5	2	5	13
Blekinge	-	-	1	2	3	5	6	9	19	45
Kristianstads	-	-	1	2	8	12	17	28	38	106
Malmöhus	1	2	2	4	17	18	18	28	45	135
Hallands	-	-	2	2	2	9	14	29	31	89
Göteborgs o Bohus	1	-	1	3	5	9	20	13	42	94
Älvsborgs	-	1	3	2	6	19	14	32	44	121
Skaraborgs	-	-	2	3	6	5	14	28	22	80
Värmlands	-	1	-	4	6	8	9	11	31	70
Örebro	-	1	1	1	5	7	10	17	26	68
Västmanlands	-	1	-	5	3	8	5	9	12	43
Kopparbergs	-	-	2	3	6	7	11	33	45	107
Gävleborgs	-	1	1	3	3	9	13	19	34	83
Västernorrlands	-	1	1	2	3	11	12	14	30	74
Jämtlands	-	-	1	-	-	4	10	15	22	52
Västerbottens	-	1	1	-	2	18	11	10	25	68
Norrbottnens	-	-	3	1	7	11	9	16	49	96
Hela riket	4	15	36	55	116	228	272	421	696	1843

Vilka tätorter som har störst befolkningstäthet framgår av tablå G nedan. Fisksätra utanför Stockholm består av ett tätbebyggt bostadsområde som byggts utan kontakt med andra tätorter. Normalt ingår den här typen av områden som stadsdelar i andra tätorter. De flesta av de mest tätbefolkade tätorterna ligger i södra Sverige och återstoden i Stockholmsområdet.

Tablå G
De 10 tätorter som har störst befolkningstäthet 1990

Localities with greatest density

Rang 90	Tätort 80	Kommun	Täthet inv/km ²	
1	1	Fisksätra	Nacka	6 936
2		Fyllinge	Halmstad	4 070
3	4	Malmö	Malmö	3 276
4	8	Stockholm	Stockholm	3 044
5	28	Oxie	Malmö	3 026
6	13	Lund	Lund	2 743
7	41	Bårslöv	Helsingborg	2 730
8		Burlövs egna hem	Burlöv	2 689
9	11	Rydebäck	Helsingborg	2 669
10	12	Upplands-Väsby	Upplands-Väsby	2 599

Den lägsta befolkningstätheten som registrerats bland 1990 års tätorter är 150 invånare/km² i Segersta i Bollnäs kommun. Den glesaste tätorten år 1980, Örträsk i Lycksele kommun med endast 85 inv/km², har upphört att vara tätort år 1990.

Tablå H
De 10 tätorter som har lägst befolkningstäthet 1990

Localities with lowest density

Rang 90	Tätort 80	Kommun	Täthet inv/km ²	
1	5	Segersta	Bollnäs	150
2	10	Nordmark	Filipstad	151
3	7	Limesforsen	Malung	153
4	2	Tällberg	Leksand	158
5	17	Venjan	Mora	167
6	23	Vemdalen	Härjedalen	170
7	30	Kvarntorp	Kumla	171
8	11	Ljugarn	Gotland	173
9	19	Transtrand	Malung	173
10	9	Ullatti	Gällivare	175

Samband mellan areal och folkmängd

Sambandet mellan landareal och folkmängd visas i tabell 13. Tätorter med stor areal har stor befolkning, medan tätorter med liten areal har liten befolkning. Den spridning som kan iakttas

runt den diagonala linjen bestående av värden i tabell 9 beror på spridningen i befolkningstäthet i tätorter av samma storlek.

Tabell 13
Antal tätorter fördelade i storleksklasser efter invånarantal och areal
Number of localities by size of area and size of population

Landareal i km ²	Tätorter efter antal invånare										Summa	Andel procent
	100 000-99 999	50 000-49 999	20 000-19 999	10 000-9 999	5 000-4 999	2 000-1 999	1 000-999	500-499	200-199	100-99		
> 60,0	3	-	-	-	-	-	-	-	-	-	3	0,2
25,0 – 59,9	1	14	5	-	-	-	-	-	-	-	20	1,1
15,0 – 24,9	-	1	16	2	-	-	-	-	-	-	19	1
10,0 – 14,9	-	-	13	27	3	-	-	-	-	-	43	2,3
5,0 – 9,9	-	-	2	26	55	14	1	-	-	-	98	5,3
2,5 – 4,9	-	-	-	-	56	130	38	12	1	-	237	12,9
1,0 – 2,4	-	-	-	-	2	80	206	191	108	-	587	31,9
< 1,0	-	-	-	-	-	4	27	218	587	-	836	45,4
Summa	4	15	36	55	116	228	272	421	696	1843	100,0	
Andel, procent	0,2	0,8	2	3	6,3	12,4	14,8	22,8	37,8	100,0		

Tabell 14 (forts)

Tätorternas areal, folkmängd och invånare per km² 1980 och 1990 samt förändringen i areal och folkmängd i procent

Kod	Namn	Kommun	FoB 1980			RTB 1990			Förändring % 1980-1990	
			Land-areal hektar	Folk-mängd	Täthet Inv/km ²	Land-areal hektar	Folk-mängd	Täthet Inv/km ²	Land-areal	Folk-mängd
0324	Stavsnäs	Värmdö	41	590	1 439	49	618	1 261	20	5
0328	Stenhamra	Ekerö	278	2 791	1 004	289	3 182	1 102	4	14
0332	Sticklinge udde	Lidingö	103	466	452	103	1 690	1 641	0	263
0336	Stockholm	Stockholm	33 719	989 424	2 934	34 195	1 040 907	3 044	1	5
	Stockholm	Botkyrka								
	Stockholm	Danderyd								
	Stockholm	Haninge								
	Stockholm	Huddinge								
	Stockholm	Järfälla								
	Stockholm	Nacka								
	Stockholm	Solna								
	Stockholm	Sundbyberg								
	Stockholm	Tyresö								
0340	Stora Vika	Nynäshamn	43	468	1 088	45	628	1 402	4	34
0266	Sundby	Ekerö	19	290	1 526
0348	Svanberga	Norrtälje	52	365	702	52	421	810	0	15
0350	Svinninge	Österåker	270	570	211	270	664	246	0	16
	Söderbykarl	Norrtälje	88	223	253
0354	Södersvik	Norrtälje	93	216	232	93	210	227	0	-3
0356	Södertälje	Södertälje	2 329	58 711	2 521	2 410	58 097	2 410	3	-1
	Tibble	Upplands-Bro	74	3 825	5 169
0372	Tumba	Botkyrka	1 613	29 422	1 824	1 643	30 879	1 880	2	5
	Tumba	Salem								
0376	Tyresö	Tyresö	459	1 050	229	465	2 539	546	1	142
0288	Täby	Täby	2 500	45 405	1 816	2 561	54 645	2 134	2	20
	Täby	Danderyd								
0384	Upplands-Väsby	Upplands-Väsby	1 064	28 685	2 696	1 330	34 563	2 599	25	20
	Upplands-Väsby	Sollentuna								
0388	Vallentuna	Vallentuna	1 194	18 435	1 544	1 304	22 745	1 744	9	23
	Vallentuna	Täby								
0392	Vaxholm	Vaxholm	146	3 711	2 542	160	4 063	2 543	9	9
0396	Vårsta	Botkyrka	104	2 169	2 086	120	2 324	1 937	15	7
0404	Västerhaninge	Haninge	852	14 169	1 663	871	13 895	1 595	2	-2
0408	Åkersberga	Österåker	1 219	20 357	1 670	1 343	23 556	1 755	10	16
0412	Älmsta	Norrtälje	119	728	612	120	851	707	1	17
0416	Älta	Nacka	312	5 976	1 915	322	6 923	2 153	3	16
0418	Ängsvik	Värmdö	15	222	1 521
0420	Ösmo	Nynäshamn	163	3 478	2 134	173	3 461	2 004	6	0
Uppsala län										
0500	Almunge	Uppsala	68	657	966	71	627	884	4	-5
0504	Alsike	Uppsala	154	312	203	154	427	277	0	37
0508	Alunda	Östhammar	143	1 531	1 071	189	2 188	1 156	32	43
0512	Björklinge	Uppsala	240	2 482	1 034	253	3 067	1 214	5	24
0516	Brunna	Uppsala	67	937	1 399	68	1 086	1 597	1	16
0520	Bålsta	Håbo	931	11 468	1 232	1 033	12 885	1 248	11	12
0524	Bälinge	Uppsala	116	2 359	2 034	118	2 309	1 965	1	-2
	Dannemora	Östhammar	66	253	383
0532	Enköping	Enköping	934	18 566	1 988	976	18 673	1 912	5	1
0536	Fjärdhundra	Enköping	98	785	801	107	871	817	9	11
0540	Gimo	Östhammar	289	3 420	1 183	305	3 019	990	6	-12
0544	Grillby	Enköping	76	781	1 028	79	859	1 085	4	10
0548	Gunsta	Uppsala	29	258	890	29	268	912	1	4
0552	Gårdskär	Älvkarleby	67	352	525	68	342	503	1	-3
0556	Gävsta	Uppsala	26	216	831	26	355	1 355	1	64
0560	Hargshamn	Östhammar	79	325	411	80	350	435	2	8
0564	Hummelsta	Enköping	59	888	1 505	65	966	1 479	11	9
0568	Järlåsa	Uppsala	58	377	650	59	411	695	2	9
0572	Karlholmsbruk	Tierp	236	1 580	669	236	1 342	570	0	-15
0576	Knivsta	Uppsala	384	5 303	1 381	403	7 012	1 740	5	32
0580	Knutby	Uppsala	46	429	933	48	517	1 075	5	21
0588	Lillkyrka	Enköping	32	272	850	32	269	830	1	-1

Tabell 14 (forts)

Tätorternas areal, folkmängd och invånare per km² 1980 och 1990 samt förändringen i areal och folkmängd i procent

Kod	Namn	Kommun	FoB 1980			RTB 1990			Förändring % 1980-1990	
			Land- areal hektar	Folk- mängd	Täthet Inv/km ²	Land- areal hektar	Folk- mängd	Täthet Inv/km ²	Land- areal	Folk- mängd
0592	Länna	Uppsala	80	478	598	94	719	762	18	50
0596	Lövstalöt	Uppsala	61	894	1 466	62	891	1 444	1	0
0600	Marma	Älvkarleby	63	355	563	64	356	558	1	0
0604	Mehedeby	Tierp	71	474	668	71	512	717	1	8
0608	Månkarbo	Tierp	84	521	620	91	638	700	8	22
0610	Norrskedika	Östhammar	58	237	409	58	201	347	0	-15
0614	Skoby	Östhammar	45	213	474
0616	Skutskär	Uppsala								
	Skutskär	Älvkarleby	697	6 724	965	702	6 306	898	1	-6
	Skutskär	Gävle								
0620	Skyttorp	Uppsala	76	483	636	85	554	653	12	15
0624	Skärplinge	Tierp	85	754	887	91	685	754	7	-9
0626	Slottsskogen	Håbo	62	369	595	62	416	672	0	13
0628	Storvreta	Uppsala	198	3 436	1 735	271	5 932	2 188	37	73
0632	Sävja	Uppsala	220	3 932	1 787	354	7 869	2 222	61	100
0636	Söderfors	Tierp	224	2 190	978	226	1 948	863	1	-11
0640	Tierp	Tierp	375	5 350	1 427	392	5 043	1 286	5	-6
0648	Tobo	Tierp	85	530	624	91	593	652	7	12
0652	Upplanda	Tierp	96	324	338	98	308	315	2	-5
0656	Uppsala	Uppsala	4 520	102 102	2 259	4 639	109 497	2 361	3	7
0660	Vattholma	Uppsala	112	1 413	1 262	115	1 607	1 400	2	14
0664	Älvkarleby	Älvkarleby	273	1 400	513	273	1 522	557	0	9
0672	Örbyhus	Tierp	149	1 864	1 251	157	1 742	1 107	6	-7
0676	Öregrund	Östhammar	229	1 359	593	234	1 569	671	2	15
0680	Örundsbro	Enköping	124	1 154	931	158	1 619	1 023	28	40
0684	Österbybruk	Östhammar	235	2 644	1 125	239	2 386	997	2	-10
0688	Östhammar	Östhammar	327	4 394	1 344	357	4 776	1 338	9	9
Södermanlands län										
0699	Abborrberget	Strängnäs	73	645	884	103	981	954	41	52
0700	Alberga	Eskilstuna	36	402	1 117	36	377	1 039	1	-6
0702	Arnö	Nyköping	150	1 539	1 026	170	3 321	1 949	14	116
0704	Baggetorp	Vingåker	83	460	554	85	558	657	2	21
	Baggetorp	Katrineholm								
0708	Bergshammar	Nyköping	55	813	1 478	55	718	1 313	-1	-12
0712	Bettna	Flen	99	534	539	99	453	457	0	-15
0716	Bie	Katrineholm	56	536	957	60	551	924	6	3
0720	Björkvik	Katrineholm	91	437	480	94	526	563	3	20
0724	Björnlunda	Nyköping	82	872	1 063	83	830	995	2	-5
0728	Buskhyttan	Nyköping	49	212	433	49	208	429	-1	-2
0730	Bälgviken	Eskilstuna	41	273	666
0736	Enstaberga	Nyköping	57	489	858	57	485	857	-1	-1
0740	Eskilstuna	Eskilstuna	2 912	62 367	2 142	2 951	59 815	2 027	1	-4
0744	Flen	Flen	410	6 751	1 647	427	6 331	1 484	4	-6
0748	Forssjö	Katrineholm	44	328	745	50	490	882	13	49
0752	Gnesta	Nyköping	346	4 137	1 196	347	4 683	1 349	0	13
	Gnesta	Södertälje								
0756	Hällsta	Eskilstuna	82	771	940	85	795	931	4	3
0760	Hällberga	Eskilstuna	79	733	928	81	647	800	2	-12
0764	Hällbybrunn	Eskilstuna	215	2 416	1 124	235	3 454	1 471	9	43
0768	Hälleforsnäs	Flen	245	2 462	1 005	246	2 105	857	0	-15
0772	Härad	Strängnäs	55	539	980	57	523	919	3	-3
0776	Högsjö	Vingåker	86	819	952	94	847	901	9	3
0780	Jönåker	Nyköping	96	620	646	96	622	645	0	0
0784	Katrineholm	Katrineholm	1 056	21 876	2 072	1 087	21 664	1 849	3	-1
0788	Kjulaås	Eskilstuna	100	1 042	1 042	100	959	957	0	-8
0792	Kvicksund	Eskilstuna	287	826	288	299	1 294	432	4	57
	Kvicksund	Västerås								
0796	Malmköping	Flen	126	2 088	1 657	127	2 192	1 723	1	5
0800	Mariefred	Strängnäs	238	2 717	1 142	255	3 488	1 367	7	28
0802	Marmorbyn	Vingåker	45	304	676	51	384	760	12	26
0804	Mellösa	Flen	86	656	763	88	639	730	2	-3

Tabell 14 (forts)

Tätorternas areal, folkmängd och invånare per km² 1980 och 1990 samt förändringen i areal och folkmängd i procent

Kod	Namn	Kommun	FoB 1980			RTB 1990			Förändring % 1980-1990	
			Land- areal hektar	Folk- mängd	Täthet Inv/km ²	Land- areal hektar	Folk- mängd	Täthet Inv/km ²	Land- areal	Folk- mängd
0812	Nyköping	Nyköping	1 200	28 046	2 337	1 213	26 384	2 175	1	-6
0816	Nävekvarn	Nyköping	116	1 014	874	116	999	859	0	-1
0818	Oxbacken	Nyköping	18	217	1 212
0820	Oxelösund	Oxelösund	1 039	14 084	1 356	1 080	12 873	1 192	4	-9
0828	Runtuna	Nyköping	31	210	677	35	258	744	12	23
0832	Sjösa	Nyköping	50	520	1 040	50	491	974	1	-6
0836	Skebokvarn	Flen	61	275	451	61	246	405	0	-11
0840	Skogstorp	Eskilstuna	316	2 691	852	318	2 860	900	1	6
0844	Sköldinge	Katrineholm	102	736	722	102	687	671	0	-7
0848	Sparreholm	Flen	116	1 015	875	117	968	827	1	-5
0852	Stallarholmen	Strängnäs	160	1 219	762	162	1 307	807	1	7
0856	Stigtomta	Nyköping	176	2 143	1 218	179	2 072	1 157	2	-3
0860	Stjärnhov	Nyköping	95	596	627	97	582	602	2	-2
0864	Strängsjö	Katrineholm	61	322	528	61	321	524	0	0
0868	Strängnäs	Strängnäs	507	10 931	2 156	577	11 420	1 980	14	4
0898	Sund	Nyköping	116	255	220
0876	Svalsta	Nyköping	71	1 106	1 558	72	1 093	1 518	1	-1
0880	Torshälla	Eskilstuna	532	8 153	1 533	546	8 026	1 469	3	-2
0884	Trosa	Nyköping	285	3 688	1 294	291	4 096	1 406	2	11
0886	Tumbo	Eskilstuna	52	302	579
0888	Tystberga	Nyköping	89	1 008	1 133	92	941	1 021	4	-7
0896	Vagnhärad	Nyköping	278	3 398	1 222	278	3 303	1 188	0	-3
0900	Valla	Katrineholm	134	1 596	1 191	134	1 804	1 346	0	13
0904	Vingåker	Vingåker	372	5 428	1 459	389	5 172	1 331	4	-5
0908	Vrena	Nyköping	93	730	785	100	726	730	7	-1
0910	Västerljung	Nyköping	28	217	786
0912	Åkers styckebruk	Strängnäs	271	2 557	944	286	2 769	969	5	8
0916	Ålberga	Nyköping	42	268	638	42	268	640	0	0
0920	Ärla	Eskilstuna	138	1 342	972	138	1 301	943	0	-3
0924	Äsköping	Katrineholm	45	393	873	46	442	959	2	12
1000	Asby	Ydre	30	207	690	33	204	622	9	-1
Östergötlands län										
1004	Askeby	Linköping	44	392	891	44	435	982	1	11
1008	Bankekind	Linköping	22	285	1 295	25	352	1 386	15	24
1012	Berg	Åtvidaberg	53	359	677	54	351	656	1	-2
1016	Bergs slussar	Linköping	107	1 184	1 107	107	1 117	1 046	0	-6
1020	Bestorp	Linköping	48	313	652	52	373	712	9	19
1024	Björnsäter	Åtvidaberg	59	359	608	60	404	672	2	13
1028	Borensberg	Motala	218	2 639	1 211	228	2 793	1 223	5	6
1032	Borggård	Finspång	43	300	698	44	304	696	2	1
1036	Borghamn	Vadstena	76	303	399	76	251	330	0	-17
1040	Boxholm	Boxholm	415	3 836	924	441	3 543	804	6	-8
1044	Brokind	Linköping	62	319	515	65	485	750	4	52
1046	Eksund	Norrköping	26	222	864
1048	Falerum	Åtvidaberg	80	314	393	85	314	370	6	0
1052	Falla	Finspång	69	492	713	69	489	707	0	-1
1056	Finspång	Finspång	783	15 891	2 030	798	14 394	1 794	2	-9
1060	Fornåsa	Motala	46	395	859	46	400	862	1	1
1064	Fågelsta	Motala	55	348	633	56	351	632	1	1
1068	Gistad	Linköping	41	281	685	41	273	661	1	-3
1072	Grebo	Åtvidaberg	49	781	1 594	58	982	1 682	19	26
1076	Gryt	Valdemarsvik	65	263	405	66	230	351	1	-13
1080	Grytgöl	Finspång	71	328	462	74	321	434	4	-2
1084	Gusum	Valdemarsvik	153	1 612	1 054	160	1 392	869	5	-14
1088	Herstadberg	Norrköping	36	228	633	36	279	777	0	22
1092	Hestra	Ydre	64	479	748	70	546	777	10	14
1096	Hogstad	Mjölby	42	302	719	42	296	706	0	-2
1100	Horn	Kinda	80	598	748	81	632	780	1	6
1104	Hällestad	Finspång	100	392	392	100	380	378	0	-3
1108	Hästholmen	Ödeshög	36	331	919	38	389	1 032	5	18
1112	Hävla	Finspång	38	201	532

Tabell 14 (forts)

Tätorternas areal, folkmängd och invånare per km² 1980 och 1990 samt förändringen i areal och folkmängd i procent

Kod	Namn	Kommun	FoB 1980			RTB 1990			Förändring %	
			Land-areal hektar	Folk-mängd	Täthet Inv/km ²	Land-areal hektar	Folk-mängd	Täthet Inv/km ²	Land-areal	Folk-mängd
1116	Igelfors	Finspång	63	407	646	65	322	495	3	-21
1120	Jursla	Norrköping	120	1 588	1 323	120	1 507	1 255	0	-5
1124	Jägarvallen	Linköping	55	387	704	55	384	703	-1	-1
1128	Kimstad	Norrköping	144	1 662	1 154	146	1 474	1 008	2	-11
1132	Kisa	Kinda	371	4 468	1 204	383	4 014	1 047	3	-10
1136	Klockrike	Motala	51	223	437	52	271	522	2	22
1140	Krokek	Norrköping	421	3 186	757	424	4 051	956	1	27
1144	Lindö	Norrköping	255	4 634	1 817	282	4 672	1 659	10	1
1148	Linghem	Linköping	149	2 173	1 458	155	2 493	1 605	4	15
1152	Linköping	Linköping	3 518	79 742	2 267	3 851	82 451	2 141	9	3
1156	Ljunga	Norrköping	68	683	1 004	68	724	1 063	0	6
1160	Ljungsbro	Linköping	382	4 677	1 224	414	6 581	1 590	8	41
1164	Ljusfallshammar	Finspång	65	443	682	66	417	633	1	-6
1168	Lotorp	Finspång	97	703	725	98	770	788	1	10
1172	Malmslätt	Linköping	203	3 731	1 838	255	5 662	2 217	26	52
1176	Mantorp	Mjölby	253	2 963	1 171	259	3 285	1 271	2	11
1180	Mjölby	Mjölby	775	12 473	1 609	814	12 443	1 529	5	0
1184	Mogata	Söderköping	36	383	1 064	36	358	984	1	-7
1188	Motala	Motala	1 735	29 729	1 713	1 785	29 629	1 660	3	0
1192	Norrköping	Norrköping	3 249	84 016	2 586	3 362	82 639	2 458	3	-2
1196	Norsholm	Norrköping	77	453	588	80	610	662	3	35
1200	Nykil	Linköping	37	372	1 005	37	334	905	0	-10
1204	Nykyrke	Motala	48	407	848	49	417	844	3	2
	Rappestad	Linköping	32	204	638
1216	Rejmyre	Finspång	112	1 045	933	114	1 088	954	2	4
1220	Rimforsa	Kinda	184	1 611	876	201	1 812	901	9	12
1224	Ringarum	Valdemarsvik	89	490	551	91	571	626	2	17
1228	Rydsnäs	Ydre	73	350	479	74	402	545	1	15
1232	Simonstorp	Norrköping	51	266	522	51	246	480	0	-8
1236	Sjögstad	Linköping	43	346	805	43	329	770	-1	-5
1238	Skeda udde	Linköping	29	288	993	30	295	990	3	2
1244	Skänninge	Mjölby	255	3 779	1 482	270	3 745	1 388	6	-1
1248	Skärblacka	Norrköping	389	4 606	1 184	389	4 247	1 091	0	-8
1252	Slaka	Linköping	109	310	284	113	408	362	3	32
1256	Sonstorp	Finspång	56	542	968	57	529	933	1	-2
1260	Spångsholm	Mjölby	68	474	697	68	432	633	0	-9
1264	Strålnäs	Boxholm	62	417	673	65	481	746	4	15
1268	Strömsfors	Norrköping	62	295	476	62	404	654	0	37
1272	Sturefors	Linköping	85	1 502	1 767	99	2 381	2 405	16	59
1276	Svärtinge	Norrköping	331	847	256	344	1 552	451	4	83
1280	Sya	Mjölby	37	227	614	37	257	700	-1	13
1284	Söderköping	Söderköping	374	5 851	1 564	392	6 796	1 732	5	16
1288	Tallboda	Linköping	92	844	917	128	1 741	1 362	39	106
1292	Tjällmo	Motala	79	634	803	84	640	764	6	1
	Trehörna	Ödeshög	24	213	888
1296	Ulrika	Linköping	37	231	624	37	212	567	1	-8
1300	Vadstena	Vadstena	326	5 305	1 627	336	5 527	1 646	3	4
1304	Valdemarsvik	Valdemarsvik	277	3 615	1 305	287	3 250	1 134	4	-10
1308	Vikingstad	Linköping	154	2 079	1 350	161	2 196	1 367	4	6
1310	Vånga	Norrköping	31	222	716	31	219	716	-1	-1
1316	Väderstad	Mjölby	84	643	765	85	661	782	1	3
1318	Västerlösa	Linköping	44	230	518
1320	Västra Husby	Söderköping	37	622	1 681	39	564	1 435	6	-9
1324	Åby	Norrköping	300	5 218	1 739	304	5 116	1 686	1	-2
1328	Åtvidaberg	Åtvidaberg	520	8 240	1 585	538	7 845	1 459	3	-5
1332	Ödeshög	Ödeshög	222	2 990	1 347	238	2 815	1 183	7	-6
1336	Österbymo	Ydre	119	930	782	125	1 004	805	5	8
1340	Österstad	Motala	35	311	889	35	311	891	0	0
1344	Östra Husby	Norrköping	71	849	1 196	77	818	1 061	9	-4
1348	Östra Ryd	Söderköping	70	323	461	76	487	639	9	51

Tabell 14 (forts)

Tätorternas areal, folkmängd och invånare per km² 1980 och 1990 samt förändringen i areal och folkmängd i procent

Kod	Namn	Kommun	FoB 1980			RTB 1990			Förändring % 1980-1990	
			Land- areal hektar	Folk- mängd	Täthet Inv/km ²	Land- areal hektar	Folk- mängd	Täthet Inv/km ²	Land- areal	Folk- mängd
1656	Skillingaryd	Vaggeryd	321	3 619	1 127	327	3 641	1 113	2	1
1660	Skärstad	Jönköping	17	346	2 035	18	263	1 445	7	-24
1664	Smålandsstenar	Gislaved	421	4 386	1 042	447	4 457	998	6	2
1668	Solberga	Nässjö	68	495	728	68	449	663	0	-9
1672	Sommen	Tranås	124	829	669	130	800	618	4	-3
1676	Stensjön	Nässjö	54	237	439	55	221	400	2	-7
1680	Stockaryd	Sävsjö	158	1 213	768	164	1 179	718	4	-3
1684	Sundhultsbrunn	Aneby	40	418	1 045	41	417	1 025	2	0
1688	Sävsjö	Sävsjö	430	5 064	1 178	440	5 434	1 236	2	7
1692	Taberg	Jönköping	312	3 756	1 204	331	3 916	1 182	6	4
1696	Tenhult	Jönköping	223	2 459	1 103	237	2 766	1 166	6	12
1700	Tranås	Tranås	1 002	14 629	1 460	1 035	14 134	1 366	3	-3
1704	Trånghalla	Jönköping	109	828	760	110	1 027	937	1	24
1708	Tunnerstad	Jönköping	100	286	286	101	304	301	1	6
1712	Tännö	Värnamo	26	243	935	27	223	829	3	-8
1720	Vaggeryd	Vaggeryd	420	4 238	1 009	449	4 276	952	7	1
1724	Vetlanda	Vetlanda	808	12 416	1 537	910	12 619	1 387	13	2
1728	Vrigstad	Sävsjö	184	1 432	778	191	1 580	826	4	10
1732	Värnamo	Värnamo	1 061	15 838	1 493	1 083	16 535	1 527	2	4
	Åminne	Värnamo	26	238	915
1740	Äng	Nässjö	40	369	923	44	320	727	10	-13
1742	Öggestorp	Jönköping	29	231	791
1448	Ölmstad	Jönköping	42	261	621	43	306	707	3	17
1748	Örserum	Jönköping	46	268	583	46	371	814	-1	38
Kronobergs län										
1804	Alstermo	Uppvidinge	151	1 005	666	152	1 043	688	0	4
1808	Alvesta	Alvesta	558	7 361	1 319	605	7 870	1 301	8	7
1812	Angelstad	Ljungby	49	305	622	51	264	519	4	-13
1820	Braås	Växjö	164	1 762	1 074	170	1 782	1 049	4	1
1828	Delary	Älmhult	58	206	355	59	208	353	2	1
1832	Diö	Älmhult	157	976	622	160	980	613	2	0
1836	Dångebo	Tingsryd	71	210	296	72	203	282	1	-3
1840	Enerйда	Älmhult	69	516	748	69	448	647	0	-13
1844	Fridafors	Tingsryd	89	364	409	89	340	380	0	-7
1848	Fröseke	Uppvidinge	61	296	485	61	276	450	1	-7
1852	Furuby	Växjö	53	291	549	61	396	650	15	36
1856	Gemla	Växjö	241	1 237	513	243	1 364	562	1	10
1860	Grimslöv	Alvesta	67	608	907	70	705	1 004	5	16
1872	Hjortsberga	Alvesta	63	306	486	64	271	424	1	-11
1876	Hovmantorp	Lessebo	230	2 883	1 253	249	3 109	1 249	8	8
1880	Häradsbäck	Älmhult	69	232	336	69	223	326	-1	-4
1884	Ingelstad	Växjö	188	1 699	904	194	1 795	926	3	6
1892	Konga	Tingsryd	104	531	511	106	605	571	2	14
1896	Kosta	Lessebo	161	1 266	786	161	1 165	722	0	-8
1900	Kånna	Ljungby	41	393	959	42	402	957	2	2
1904	Lagan	Ljungby	258	1 840	713	272	1 848	681	5	0
1908	Lammhult	Växjö	239	2 014	843	247	1 952	790	3	-3
1912	Lenhovda	Uppvidinge	205	1 736	847	214	1 834	859	4	6
1916	Lessebo	Lessebo	329	2 996	911	339	2 926	863	3	-2
1920	Liatorp	Älmhult	83	597	719	85	572	671	3	-4
1924	Lidhult	Ljungby	107	732	684	112	711	637	4	-3
1932	Linneryd	Tingsryd	98	583	595	100	595	597	2	2
1936	Ljungby	Ljungby	985	13 667	1 388	1 049	14 192	1 353	6	4
1940	Markaryd	Markaryd	441	4 325	981	460	4 069	884	4	-6
1944	Moheda	Alvesta	225	1 957	870	229	2 046	892	2	5
1948	Norrhult-Klavreström	Uppvidinge	277	1 533	553	280	1 355	484	1	-12
	Norrhult-Klavreström	Växjö								
1952	Nöbböle	Växjö	13	223	1 715	55	295	532	326	32
1956	Rottne	Växjö	188	2 110	1 122	189	2 354	1 247	0	12
1960	Ryd	Tingsryd	194	1 745	899	199	1 671	839	3	-4
1964	Ryssby	Ljungby	105	889	847	106	775	733	1	-13
1968	Rävemåla	Tingsryd	59	415	703	60	378	629	2	-9

Tabell 14 (forts)

Tätorternas areal, folkmängd och invånare per km² 1980 och 1990 samt förändringen i areal och folkmängd i procent

Kod	Namn	Kommun	FoB 1980			RTB 1990			Förändring % 1980-1990	
			Land- areal hektar	Folk- mängd	Täthet Inv/km ²	Land- areal hektar	Folk- mängd	Täthet Inv/km ²	Land- areal	Folk- mängd
1976	Skruv	Lessebo	121	698	577	125	597	478	3	-14
1980	Strömsnäsbruk	Markaryd	306	2 574	841	323	2 399	744	5	-7
1988	Timsfors	Markaryd	104	870	837	106	783	739	2	-10
1992	Tingsryd	Tingsryd	293	2 731	932	310	2 928	945	6	7
1996	Torpsbruk	Alvesta	70	482	689	70	462	658	0	-4
2000	Traryd	Markaryd	158	966	611	159	864	543	1	-11
2004	Urshult	Tingsryd	161	948	589	164	937	571	2	-1
2012	Vislanda	Alvesta	223	1 953	876	225	1 915	851	1	-2
2016	Vittaryd	Ljungby	67	341	509	69	340	496	2	0
2020	Väckelsång	Tingsryd	118	862	731	123	1 029	839	4	19
2024	Växjö	Växjö	2 068	42 632	2 062	2 689	46 735	1 738	30	10
2028	Åby	Växjö	71	400	563	73	480	658	3	20
2032	Åryd	Växjö	73	659	903	81	762	940	11	16
2036	Åseda	Uppvidinge	243	2 471	1 017	245	2 512	1 024	1	2
2040	Ålghult	Uppvidinge	90	581	646	90	593	659	0	2
2048	Älmhult	Älmhult	779	7 681	986	821	8 303	1 011	5	8
Kalmar län										
2092	Algutsrum	Mörbylånga	31	217	700	46	472	1 026	48	118
2100	Alsterbro	Nybro	91	615	676	91	549	607	-1	-11
2104	Ankarsrum	Västervik	170	1 785	1 050	172	1 755	1 003	1	-2
2108	Berga	Högsby	151	913	605	157	888	564	4	-3
2112	Bergkvara	Torsås	147	1 103	750	152	1 110	728	4	1
2116	Blankaholm	Västervik	54	222	411	54	205	382	-1	-8
2120	Blomstermåla	Mönsterås	251	1 925	767	258	1 786	691	3	-7
2124	Bockara	Oskarshamn	71	408	575	75	408	545	5	0
2128	Boda glasbruk	Emmaboda	40	339	848	44	288	652	11	-15
2132	Borgholm	Borgholm	253	3 000	1 186	261	3 169	1 216	3	6
2144	Bäckebo	Nybro	81	306	378	83	306	368	3	0
2152	Degerhamn	Mörbylånga	101	576	570	104	486	468	3	-16
2156	Edsbruk	Västervik	74	536	724	74	395	537	-1	-26
2160	Emmaboda	Emmaboda	558	5 497	985	585	5 287	905	5	-4
2164	Emsfors	Oskarshamn	61	296	485	65	367	567	6	24
	Emsfors	Mönsterås								
2168	Eriksmåla	Emmaboda	91	396	435	95	315	331	5	-20
2172	Fagerhult	Högsby	78	338	433	78	313	403	-1	-7
2176	Figeholm	Oskarshamn	68	861	1 266	78	907	1 157	15	5
	Finsjö	Mönsterås	47	196	417
2184	Flerohopp	Nybro	54	248	459	54	259	479	0	4
2188	Fliseryd	Mönsterås	131	778	594	134	800	598	2	3
2192	Flygsfors	Nybro	52	304	585	52	305	589	0	0
2196	Frödinge	Vimmerby	80	437	546	83	389	468	4	-11
2200	Fågelfors	Högsby	114	757	664	114	630	552	0	-17
2204	Fårbo	Oskarshamn	74	598	808	81	594	731	10	-1
2208	Färjestaden	Mörbylånga	355	3 759	1 059	398	4 189	1 052	12	11
2212	Gamleby	Västervik	306	3 515	1 149	324	3 210	991	6	-9
2216	Grönhögen	Mörbylånga	68	322	474	71	256	359	5	-20
	Grönskåra	Högsby	48	220	458
2232	Gullringen	Vimmerby	136	788	579	140	696	497	3	-12
2236	Gunnebo	Västervik	136	1 366	1 004	151	1 226	810	11	-10
2240	Gårdby	Mörbylånga	57	232	407	61	287	472	7	24
2244	Hagby	Kalmar	169	643	380	176	621	353	4	-3
2248	Halltorp	Kalmar	62	313	505	62	291	467	0	-7
2256	Hjorted	Västervik	61	435	713	61	396	649	0	-9
2260	Hultsfred	Hultsfred	585	5 776	987	599	5 783	965	2	0
2264	Högsby	Högsby	242	2 027	838	262	2 031	775	8	0
2268	Jenny	Västervik	31	340	1 097	31	307	981	1	-10
2272	Johansfors	Emmaboda	99	578	584	103	525	510	4	-9
2276	Järnforsen	Hultsfred	121	705	583	131	683	521	8	-3
2280	Kalmar	Kalmar	1 785	29 819	1 671	1 856	30 817	1 661	4	3
2284	Kastlösa	Mörbylånga	90	273	303	91	237	261	1	-13
2288	Kristdala	Oskarshamn	144	1 126	782	144	1 086	754	0	-4
2292	Kristvallabrunn	Nybro	59	286	485	59	294	496	1	3

Tabell 14 (forts)

Tätorternas areal, folkmängd och invånare per km² 1980 och 1990 samt förändringen i areal och folkmängd i procent

Kod	Namn	Kommun	FoB 1980			RTB 1990			Förändring % 1980-1990	
			Land- areal hektar	Folk- mängd	Täthet Inv/km ²	Land- areal hektar	Folk- mängd	Täthet Inv/km ²	Land- areal	Folk- mängd
2296	Köpingsvik	Borgholm	101	412	408	103	560	544	2	36
2300	Lindsdal	Kalmar	358	5 901	1 648	358	5 881	1 644	0	0
2304	Ljungbyholm	Kalmar	157	1 358	865	167	1 430	856	6	5
2308	Lofthammar	Västervik	78	475	609	86	463	541	10	-3
2312	Långasjö	Emmaboda	74	353	477	75	378	507	1	7
2316	Läckeby	Kalmar	96	698	727	102	781	768	6	12
2320	Lönneberga	Hultsfred	54	301	557	54	247	459	0	-18
2324	Löttorp	Borgholm	117	494	422	125	478	384	6	-3
2328	Misterhult	Oskarshamn	36	231	643
2332	Målerås	Nybro	82	250	305	88	280	320	7	12
2336	Målilla	Hultsfred	325	1 755	540	343	1 781	520	5	1
2340	Mönsterås	Mönsterås	368	4 924	1 338	383	4 906	1 282	4	0
2344	Mörbylånga	Mörbylånga	257	1 874	729	310	1 952	630	21	4
2348	Mörlunda	Hultsfred	199	1 242	624	211	1 160	551	6	-7
2352	Nybro	Nybro	1 052	13 064	1 242	1 064	12 808	1 204	1	-2
2356	Orrefors	Nybro	120	947	789	123	832	675	3	-12
2360	Oskarshamn	Oskarshamn	1 204	18 913	1 571	1 279	17 791	1 389	6	-6
2364	Piperskärr	Västervik	33	326	988	37	438	1 197	11	34
2368	Påryd	Kalmar	115	785	683	116	728	625	1	-7
2372	Påskallavik	Oskarshamn	98	1 012	1 033	106	1 085	1 026	8	7
2376	Rinkabyholm	Kalmar	119	1 411	1 186	119	1 398	1 176	0	-1
2380	Rockneby	Kalmar	164	853	520	164	845	517	0	-1
2384	Rosensfors	Hultsfred	70	500	714	73	417	573	4	-17
2388	Ruda	Högsby	118	807	684	121	767	632	3	-5
2390	Rumskulla	Vimmerby	46	229	496
2266	Rälla	Borgholm	74	447	601
2400	Silverdalen	Hultsfred	142	1 075	757	142	1 028	724	0	-4
2404	Skogsby	Mörbylånga	65	387	595	91	469	517	40	21
2408	Smedby	Kalmar	173	2 013	1 164	207	3 723	1 799	20	85
2412	Storebro	Vimmerby	135	1 280	948	143	1 189	829	6	-7
2416	Söderåkra	Torsås	127	925	728	135	1 030	764	6	11
2420	Södra Vi	Vimmerby	149	1 356	910	151	1 333	886	1	-2
2424	Timmernabben	Mönsterås	141	1 254	889	141	1 282	911	0	2
2428	Torsås	Torsås	231	1 781	771	249	1 896	760	8	6
2432	Totebo	Västervik	50	331	662	50	325	654	-1	-2
2436	Trekanten	Kalmar	168	1 273	758	177	1 297	732	5	2
2444	Tvärskog	Kalmar	58	399	688	60	397	658	4	-1
2452	Vassmolösa	Kalmar	133	523	393	134	538	401	1	3
2456	Vena	Hultsfred	76	519	683	76	422	552	1	-19
2460	Vimmerby	Vimmerby	629	7 319	1 164	655	7 394	1 129	4	1
2464	Virserum	Hultsfred	236	2 446	1 036	257	2 342	913	9	-4
2468	Vissefjärda	Emmaboda	110	757	688	116	746	645	5	-1
2472	Västervik	Västervik	1 268	21 462	1 693	1 316	21 504	1 634	4	0
2480	Ålem	Mönsterås	108	769	712	110	738	672	2	-4
2484	Örsjö	Nybro	71	415	585	74	407	552	4	-2
2488	Överum	Västervik	192	2 052	1 069	194	1 637	843	1	-20
Gotlands län										
2500	Burgsvik	Gotland	90	362	402	91	399	440	1	10
2504	Fårösund	Gotland	284	1 007	355	284	925	325	0	-8
2508	Havdhem	Gotland	89	409	460	91	426	471	2	4
2512	Hemse	Gotland	178	1 482	833	230	1 950	848	29	32
2520	Klintehamn	Gotland	197	1 466	744	209	1 533	733	6	5
2524	Ljugarn	Gotland	149	251	168	152	262	173	2	4
2528	Lärbro	Gotland	117	554	474	117	522	445	0	-6
2532	Roma	Gotland	216	1 153	534	216	1 100	509	0	-5
2536	Slite	Gotland	253	1 722	681	253	1 677	662	0	-3
2540	Stånga	Gotland	99	360	364	101	348	346	2	-3
2542	Tingstäde	Gotland	115	249	217	116	285	246	1	14
2548	Vibble	Gotland	110	982	893	112	1 133	1 013	2	15
2552	Visby	Gotland	1 033	19 835	1 920	1 142	20 986	1 837	11	6

Tabell 14 (forts)

Tätorternas areal, folkmängd och invånare per km² 1980 och 1990 samt förändringen i areal och folkmängd i procent

Kod	Namn	Kommun	FoB 1980			RTB 1990			Förändring % 1980-1990	
			Land- areal hektar	Folk- mängd	Täthet Inv/km ²	Land- areal hektar	Folk- mängd	Täthet Inv/km ²	Land- areal	Folk- mängd
Blekinge län										
2600	Backaryd	Ronneby	67	435	649	67	401	596	0	-8
2604	Bräkne-Hoby	Ronneby	196	1 977	1 009	207	1 892	915	5	-4
2606	Brömsebro	Karlskrona	72	210	290
	Brömsebro	Torsås								
2612	Drottningstads	Karlskrona	101	278	275	108	368	340	7	32
2616	Eringsboda	Ronneby	63	344	546	63	345	545	0	0
2620	Fridlevstad	Karlskrona	94	874	930	95	775	814	1	-11
2624	Fågelmara	Karlskrona	71	480	676	71	416	588	0	-13
2628	Grännum	Olofström	35	307	877	35	281	812	-1	-8
2632	Hallabro	Ronneby	49	335	684	49	318	652	0	-5
2640	Hasslö	Karlskrona	294	1 599	544	297	1 538	518	1	-4
2644	Holmsjö	Karlskrona	101	457	452	101	381	376	0	-17
2648	Hällaryd	Karlshamn	66	605	917	66	595	900	0	-2
2652	Hällevik	Sölvesborg	72	690	958	75	667	892	4	-3
2656	Hörvik	Sölvesborg	81	883	1 090	81	868	1 074	0	-2
2660	Johannishus	Ronneby	91	885	973	96	928	969	5	5
2664	Jämjö	Karlskrona	240	2 818	1 174	251	2 812	1 121	5	0
2668	Jämshög	Olofström	157	1 715	1 092	161	1 651	1 023	3	-4
2672	Kallinge	Ronneby	472	5 947	1 260	488	5 194	1 065	3	-13
2676	Karlshamn	Karlshamn	1 260	17 872	1 418	1 314	18 394	1 400	4	3
2680	Karlskrona	Karlskrona	2 035	32 223	1 583	2 083	30 091	1 444	2	-7
2684	Kyrkhult	Olofström	117	1 093	934	117	1 118	956	0	2
2688	Listerby	Ronneby	88	702	798	88	643	729	0	-8
2692	Lörby	Sölvesborg	74	274	370	74	296	399	0	8
2696	Mjällby	Sölvesborg	156	1 504	964	168	1 376	821	7	-9
2700	Mörrum	Karlshamn	300	4 076	1 359	306	3 779	1 230	2	-7
2704	Nogersund	Sölvesborg	43	561	1 305	46	564	1 229	7	1
2708	Norje	Sölvesborg	86	579	673	86	637	726	0	10
2712	Nättraby	Karlskrona	243	2 614	1 076	259	2 634	1 004	7	1
2716	Nävragöl	Karlskrona	31	297	958	32	253	796	3	-15
2720	Olofström	Olofström	650	8 822	1 357	661	8 298	1 255	2	-6
2724	Pukavik	Sölvesborg	59	317	537	59	310	529	-1	-2
	Pukavik	Karlshamn								
2728	Ramdala	Karlskrona	42	243	579	42	210	500	0	-14
2732	Ronneby	Ronneby	738	12 019	1 629	762	11 355	1 489	3	-6
2734	Ronnebyhamn	Ronneby	117	331	283	117	380	325	0	15
2736	Rödeby	Karlskrona	330	3 342	1 013	330	3 327	1 008	0	0
2744	Spjutsbygd	Karlskrona	51	519	1 018	51	499	988	-1	-4
2740	Sturkö	Karlskrona	571	1 223	214	580	1 256	216	2	3
2748	Svängsta	Karlshamn	229	2 418	1 056	234	2 173	929	2	-10
2752	Sölvesborg	Sölvesborg	526	7 287	1 385	552	7 702	1 395	5	6
2754	Torarp	Karlshamn	80	265	331	80	256	318	1	-3
2760	Torhamn	Karlskrona	100	445	445	102	483	451	2	9
2764	Tving	Karlskrona	101	513	508	103	520	507	2	1
2772	Vilshult	Olofström	81	487	601	81	428	531	0	-12
2774	Ysane	Sölvesborg	56	240	429	56	222	397	0	-8
2776	Åryd	Karlshamn	64	438	684	64	438	689	-1	0
Kristianstads län										
2800	Arkelstorp	Kristianstad	109	690	633	120	833	692	10	21
2804	Ballingslöv	Hässleholm	56	370	661	58	389	667	4	5
2808	Balsby	Kristianstad	39	290	738
2812	Baskemölla	Simrishamn	35	265	757	36	274	763	3	3
2816	Bjärnum	Hässleholm	352	2 986	848	361	2 872	796	2	-4
2820	Borrby	Simrishamn	86	1 108	1 288	86	1 021	1 182	0	-8
2824	Brantevik	Simrishamn	61	410	672	70	482	693	14	18
2828	Broby	Östragöinge	361	3 124	865	369	3 110	844	2	0
2832	Bromölla	Bromölla	481	7 147	1 486	519	7 511	1 447	8	5
2836	Brösarp	Tomelilla	69	545	790	78	617	790	13	13
2840	Båstad	Båstad	594	2 857	481	604	4 174	691	2	46
2844	Bäckaskog	Kristianstad	35	286	817	38	355	939	8	24
2848	Degeberga	Kristianstad	171	1 401	819	174	1 406	809	2	0

Tabell 14 (forts)

Tätorternas areal, folkmängd och invånare per km² 1980 och 1990 samt förändringen i areal och folkmängd i procent

Kod	Namn	Kommun	FoB 1980			RTB 1990			Förändring % 1980-1990	
			Land- areal hektar	Folk- mängd	Täthet Inv/km ²	Land- areal hektar	Folk- mängd	Täthet Inv/km ²	Land- areal	Folk- mängd
2850	Edenryd	Bromölla	37	200	535
2856	Eket	Örkelljunga	68	482	709	72	459	637	6	-5
2860	Emmaljunga	Hässleholm	82	338	412	82	332	403	0	-2
2864	Everöd	Kristianstad	124	873	704	124	916	738	0	5
2868	Finja	Hässleholm	74	634	857	75	586	786	1	-8
2872	Fjälkinge	Kristianstad	133	1 395	1 049	134	1 685	1 258	1	21
2876	Färlöv	Kristianstad	75	1 027	1 369	83	990	1 199	10	-4
2880	Förslov	Båstad	155	1 618	1 044	161	1 961	1 220	4	21
2884	Glimåkra	Östragöinge	182	1 598	878	186	1 578	849	2	-1
2888	Grevie	Båstad	92	722	785	101	837	828	10	16
2892	Gualöv	Bromölla	68	635	934	68	605	885	1	-5
2896	Gärds Köpinge	Kristianstad	93	643	691	97	927	956	4	44
2900	Gärnsås	Simrishamn	97	904	932	99	1 030	1 041	2	14
2906	Hammarlund	Kristianstad	19	319	1 724
2908	Hammenhög	Simrishamn	102	835	819	103	924	896	1	11
2912	Hanaskog	Östragöinge	134	1 532	1 143	136	1 402	1 033	1	-8
2916	Hjärnarp	Ängelholm	89	653	734	114	870	761	28	33
2920	Hjärsås	Östragöinge	39	249	638	40	249	630	1	0
2924	Huaröd	Kristianstad	43	239	556	45	261	585	4	9
2928	Hyllinge	Åstorp	127	1 919	1 511	128	1 910	1 490	1	0
2936	Hässleholm	Hässleholm	1 051	16 106	1 532	1 111	16 507	1 485	6	2
2940	Hästveda	Hässleholm	233	1 939	832	236	1 829	776	1	-6
	Hökön	Osby	37	200	541
2948	Immeln	Östragöinge	57	281	493	57	299	525	0	6
2956	Killeberg	Osby	105	581	553	107	618	576	2	6
2960	Kivik	Simrishamn	118	856	725	120	1 115	931	2	30
2964	Klippan	Klippan	486	8 053	1 657	492	7 922	1 610	1	-2
2968	Klippans bruk	Klippan	45	336	747	46	367	794	3	9
2972	Knislinge	Östragöinge	268	3 439	1 283	272	3 328	1 226	1	-3
2980	Kristianstad	Kristianstad	1 832	30 593	1 670	1 855	31 314	1 689	1	2
2984	Kvidinge	Åstorp	144	1 517	1 053	146	1 645	1 127	1	8
2988	Linderöd	Kristianstad	74	375	507	75	375	503	1	0
2992	Ljungbyhed	Klippan	277	2 235	807	284	2 009	708	2	-10
2996	Lunnarp	Tomelilla	43	372	865	45	347	775	4	-7
3000	Lönsboda	Osby	225	2 314	1 028	228	2 130	936	1	-8
3008	Mala	Hässleholm	57	236	414	57	224	394	0	-5
3010	Margretetorp	Ängelholm	33	209	633
3012	Munka-Ljungby	Ängelholm	184	2 314	1 258	195	2 582	1 324	6	12
3016	Norra Åsum	Kristianstad	123	937	762	133	1 112	838	8	19
3020	Nymölla	Bromölla	74	482	651	75	398	534	1	-17
3024	Näsum	Bromölla	115	1 159	1 008	117	1 191	1 022	1	3
3028	Onslunda	Tomelilla	47	379	806	48	375	789	1	-1
3032	Osby	Osby	732	7 103	970	808	7 504	928	10	6
3034	Ovesholm	Kristianstad	18	289	1 588
3036	Perstorp	Perstorp	470	6 056	1 289	513	6 048	1 179	9	0
3040	Rinkaby	Kristianstad	99	540	545	106	620	588	7	15
3048	Sankt Olof	Simrishamn	72	667	926	73	688	941	2	3
3052	Sibbhult	Östragöinge	143	1 521	1 064	143	1 541	1 075	0	1
3056	Simris	Simrishamn	26	261	1 004	26	248	943	1	-5
3060	Simrishamn	Simrishamn	439	6 081	1 385	444	6 258	1 410	1	3
3062	Sjöröd	Hässleholm	175	445	254
3063	Skepparkroken	Ängelholm	78	640	818
3072	Skillinge	Simrishamn	77	777	1 009	79	919	1 169	2	18
3074	Skåne-Tranås	Tomelilla	29	217	748	29	217	743	1	0
3080	Skånes-Fagerhult	Örkelljunga	144	960	667	155	938	604	8	-2
3084	Smedstorp	Tomelilla	54	347	643	55	359	648	3	3
3092	Stidsvig	Klippan	115	766	666	115	846	739	0	10
3096	Stoby	Hässleholm	65	878	1 351	67	779	1 166	3	-11
3100	Strövelstorp	Ängelholm	80	804	1 005	80	934	1 170	0	16
3102	Svenstorp	Ängelholm	26	257	988
3104	Sösådal	Hässleholm	181	1 847	1 020	191	1 861	977	5	1
3108	Tollarp	Kristianstad	350	3 174	907	369	3 272	887	5	3
3112	Tomelilla	Tomelilla	541	5 577	1 031	541	5 891	1 088	0	6

Tabell 14 (forts)

Tätorternas areal, folkmängd och invånare per km² 1980 och 1990 samt förändringen i areal och folkmängd i procent

Kod	Namn	Kommun	FoB 1980			RTB 1990			Förändring % 1980-1990	
			Land-areal hektar	Folk- mängd	Täthet Inv/km ²	Land-areal hektar	Folk- mängd	Täthet Inv/km ²	Land-areal	Folk- mängd
3116	Torekov	Båstad	154	822	534	171	933	545	11	14
3120	Tormestorp	Hässleholm	100	903	903	109	996	910	9	10
3124	Torsebro	Kristianstad	68	204	300	69	215	314	1	5
3128	Tyringe	Hässleholm	389	5 056	1 300	426	4 997	1 172	10	-1
3136	Valje	Bromölla	69	703	1 019	78	780	996	13	11
	Valje	Sölvesborg								
3140	Vankiva	Hässleholm	42	421	1 002	43	386	894	3	-8
3144	Vejbystrand	Ängelholm	209	1 558	745	242	2 358	975	16	51
	Vejbystrand	Båstad								
3148	Viby	Kristianstad	102	906	888	105	934	887	3	3
3152	Vik	Simrishamn	45	388	862	49	334	680	9	-14
3156	Vinnö	Kristianstad	89	358	402	94	548	584	6	53
3160	Vinslöv	Hässleholm	371	3 910	1 054	403	3 974	987	9	2
3164	Vitaby	Simrishamn	36	300	833	36	252	696	1	-16
3168	Vittsjö	Hässleholm	248	1 880	758	262	1 852	706	6	-1
3170	Vittskövle	Kristianstad	39	202	518
3172	Västra Karup	Båstad	107	475	444	112	629	563	4	32
3176	Västra Torup	Hässleholm	58	254	438	59	248	422	1	-2
3180	Yngsjö	Kristianstad	43	272	633	50	307	616	16	13
3184	Åhus	Kristianstad	898	7 571	843	912	8 376	918	2	11
3188	Åsljunga	Örkelljunga	100	709	709	103	762	740	3	7
3192	Åstorp	Åstorp	589	8 103	1 376	609	8 326	1 367	3	3
	Åstorp	Ängelholm								
3196	Ängelholm	Ängelholm	1 059	17 029	1 608	1 106	19 189	1 735	4	13
3200	Önnestad	Kristianstad	154	904	587	163	1 396	859	6	54
3208	Örkelljunga	Örkelljunga	486	4 443	914	501	4 526	904	3	2
3210	Össjö	Ängelholm	25	200	810
3212	Östanå	Östragöinge	58	275	474	58	268	460	1	-3
3216	Österslöv	Kristianstad	44	364	827	47	371	789	7	2
3220	Östra Karup	Båstad	78	457	586	78	578	745	-1	26
3224	Östra Ljungby	Klippan	95	930	979	95	877	920	0	-6
3228	Östra Sönnarslöv	Kristianstad	64	271	423	66	318	482	3	17
3232	Östra Tommarp	Simrishamn	46	324	704	49	301	613	7	-7
3236	Östra Vemmerlöv	Simrishamn	35	242	691	36	229	631	4	-5
Malmöhus län										
3300	Abbekås	Skurup	77	573	744	79	634	808	2	11
3304	Allerum	Helsingborg	75	517	689	75	492	656	0	-5
3308	Alstad	Trelleborg	21	270	1 286	21	248	1 181	0	-8
3312	Anderoslöv	Trelleborg	80	1 188	1 485	84	1 442	1 651	5	21
3316	Annelöv	Landskrona	32	382	1 194	34	396	1 179	5	4
3320	Arild	Höganäs	82	323	394	82	356	435	0	10
3328	Asmundtorp	Landskrona	78	1 119	1 435	90	1 303	1 448	15	16
3332	Bara	Svedala	144	3 233	2 245	150	3 425	2 291	4	6
3336	Barsebäck	Kävlinge	47	456	970	47	460	987	-1	1
3337	Barsebäckshamn	Kävlinge	38	231	608	38	300	781	1	30
3338	Beddingestrand	Trelleborg	98	379	387	102	524	515	4	38
3340	Billeberga	Svalöv	97	925	954	99	995	1 005	2	8
3344	Billesholm	Bjuv	261	2 903	1 112	280	2 860	1 020	7	-1
3348	Billinge	Eslöv	59	435	737	59	414	699	0	-5
3352	Bjuv	Bjuv	482	6 931	1 438	513	6 627	1 293	6	-4
3356	Bjärred	Lomma	428	8 446	1 973	429	8 344	1 944	0	-1
3360	Bjärsjölagård	Sjöbo	47	336	715	49	305	628	3	-9
3364	Blentarp	Sjöbo	89	805	904	95	1 000	1 054	7	24
3368	Bosjö kloster	Höör	9	273	3 033	9	221	2 456	0	-19
3372	Bunkeflostrand	Malmö	161	3 929	2 440	166	3 752	2 262	3	-5
3374	Burlövs egna hem	Burlöv	21	221	1 052	21	554	2 689	-2	151
3376	Bårslöv	Helsingborg	85	1 834	2 158	91	2 471	2 730	6	35
3380	Dalby	Lund	272	4 410	1 621	292	5 370	1 838	7	22
3384	Domsten	Helsingborg	38	418	1 100	40	443	1 113	5	6
3388	Dösjebro	Kävlinge	53	635	1 198	53	622	1 167	1	-2
3392	Ekeby	Bjuv	282	2 914	1 033	286	3 033	1 061	1	4
3396	Eslöv	Eslöv	712	14 027	1 970	820	14 976	1 827	15	7

Tabell 14 (forts)

Tätorternas areal, folkmängd och invånare per km² 1980 och 1990 samt förändringen i areal och folkmängd i procent

Kod	Namn	Kommun	FoB 1980			RTB 1990			Förändring % 1980-1990	
			Land- areal hektar	Folk- mängd	Täthet Inv/km ²	Land- areal hektar	Folk- mängd	Täthet Inv/km ²	Land- areal	Folk- mängd
3400	Flyinge	Eslöv	65	717	1 103	70	817	1 169	8	14
3402	Flädie	Lomma	21	202	944
3408	Furulund	Kävlinge	251	3 551	1 415	254	3 556	1 398	1	0
3412	Gantofta	Helsingborg	82	1 282	1 563	87	1 315	1 517	6	3
3416	Genarp	Lund	144	2 472	1 717	145	2 536	1 753	0	3
3438	Gessie villastad	Vellinge	40	328	820	41	456	1 126	1	39
3420	Gislövs läge	Trelleborg	34	607	1 785	36	587	1 626	6	-3
3424	Glemmingebro	Ystad	46	353	767	46	332	717	1	-6
3428	Glumslöv	Landskrona	99	1 725	1 742	99	1 676	1 690	0	-3
3432	Gunnarstorp	Bjuv	47	398	847	47	376	809	-1	-6
3436	Gårdstånga	Eslöv	41	322	785	42	323	776	1	0
3440	Harlösa	Eslöv	78	719	922	78	715	913	0	-1
3444	Hasslarp	Helsingborg	52	429	825	53	385	733	1	-10
3448	Hedeskoga	Ystad	19	246	1 295	19	283	1 474	1	15
3452	Helsingborg	Helsingborg	3 211	77 291	2 407	3 408	81 615	2 395	6	6
3456	Hittarp	Helsingborg	149	1 705	1 144	167	2 625	1 577	12	54
3460	Hjärup	Staffanstorp	135	2 295	1 700	142	2 756	1 946	5	20
3464	Hofterup	Kävlinge	148	1 593	1 076	148	1 935	1 307	0	21
3472	Hurva	Eslöv	52	284	546	54	322	596	4	13
3476	Häljarp	Landskrona	129	2 453	1 902	133	2 547	1 918	3	4
3484	Härslöv	Landskrona	36	453	1 258	36	436	1 214	0	-4
3488	Höganäs	Höganäs	683	10 077	1 475	685	10 239	1 496	0	2
3492	Hököpinge	Vellinge	57	414	726	58	499	863	1	21
3496	Höllviken	Vellinge	619	5 813	939	634	8 136	1 282	2	40
3500	Hörby	Hörby	363	5 551	1 529	384	6 407	1 668	6	15
3504	Höör	Höör	499	5 833	1 169	541	6 643	1 228	8	14
3506	Idala	Lund	85	367	432	85	668	783	0	82
3508	Ingelstråde	Höganäs	36	204	567	36	222	624	-1	9
3512	Jonstorp	Höganäs	95	1 253	1 319	127	1 501	1 186	33	20
3516	Kattarp	Helsingborg	48	612	1 275	52	654	1 263	8	7
3528	Klagstorp	Trelleborg	37	359	970	37	332	895	0	-8
3532	Klågerup	Svedala	89	1 353	1 520	96	1 758	1 839	7	30
3536	Kristineberg	Malmö	44	1 012	2 300	48	1 130	2 354	9	12
3540	Kungshult	Eslöv	30	407	1 357	31	378	1 219	3	-7
3542	Kvärlöv	Landskrona	36	217	604
3543	Kyrkheddinge	Staffanstorp	38	231	608
3544	Kågeröd	Svalöv	153	1 375	899	162	1 441	892	6	5
	Käglinge	Malmö	41	642	1 566
3552	Kävlinge	Kävlinge	341	5 670	1 663	409	7 265	1 778	20	28
3556	Köpingebro	Ystad	86	909	1 057	88	1 038	1 177	3	14
3560	Landskrona	Landskrona	1 147	27 145	2 367	1 180	26 595	2 247	3	-2
3564	Lerberget	Höganäs	98	2 166	2 210	109	2 753	2 526	11	27
3568	Lilla Harrie	Kävlinge	40	283	708	40	306	771	-1	8
3572	Ljunghusen	Vellinge	373	1 239	332	380	2 056	542	2	66
3576	Lomma	Lomma	384	6 891	1 795	390	7 665	1 967	1	11
3580	Ludvigsborg	Hörby	39	251	644	40	325	804	4	29
3584	Lund	Lund	2 063	55 130	2 672	2 293	62 909	2 743	11	14
3588	Löberöd	Eslöv	64	794	1 241	70	927	1 317	10	17
	Löberöd	Höör								
3592	Löddeköpinge	Kävlinge	236	4 858	2 058	282	5 060	1 796	19	4
3596	Löderup	Ystad	59	540	915	63	520	828	6	-4
3600	Lövestad	Sjöbo	55	518	942	64	557	870	16	8
3604	Malmö	Malmö	6 656	226 960	3 410	6 827	223 663	3 276	3	-1
	Malmö	Burlöv								
3608	Marieholm	Eslöv	123	1 528	1 242	124	1 498	1 213	0	-2
3612	Mjöhult	Höganäs	32	255	797	32	242	749	1	-5
3616	Mölle	Höganäs	76	747	983	76	743	983	-1	-1
3620	Mörarp	Helsingborg	101	1 317	1 304	105	1 673	1 587	4	27
3520	Norra Klagshamn	Malmö	44	349	793	45	379	844	2	9
3632	Nybrostrand	Ystad	58	493	850	59	477	810	2	-3
3636	Osbyholm	Hörby	39	340	872	39	246	636	-1	-28
3640	Oxie	Malmö	213	4 932	2 315	298	9 025	3 026	40	83
3644	Påarp	Helsingborg	150	2 873	1 915	152	2 697	1 778	1	-6

Tabell 14 (forts)

Tätorternas areal, folkmängd och invånare per km² 1980 och 1990 samt förändringen i areal och folkmängd i procent

Kod	Namn	Kommun	FoB 1980			RTB 1990			Förändring % 1980-1990	
			Land- areal hektar	Folk- mängd	Täthet Inv/km ²	Land- areal hektar	Folk- mängd	Täthet Inv/km ²	Land- areal	Folk- mängd
3912	Bua	Varberg	127	2 039	1 606	127	1 863	1 466	0	-9
3914	Buerås	Kungsbacka	43	373	861
3916	Eldsberga	Halmstad	94	741	788	96	734	766	2	-1
3920	Falkenberg	Falkenberg	1 384	15 653	1 131	1 435	17 322	1 207	4	11
3924	Fegen	Falkenberg	45	213	473	47	225	482	4	6
3928	Fjärås kyrkby	Kungsbacka	107	1 384	1 293	113	1 475	1 310	5	7
3932	Frillesås	Kungsbacka	100	796	796	109	999	913	9	26
3934	Frösakull	Halmstad	45	305	678	63	615	981	39	102
3935	Fyllinge	Halmstad	31	402	1 297	68	2 772	4 070	120	590
3936	Genevad	Laholm	61	598	980	61	629	1 026	0	5
3940	Getinge	Halmstad	209	1 984	949	213	1 868	876	2	-6
3944	Glommen	Falkenberg	63	572	908	67	704	1 048	7	23
3947	Gottskär	Kungsbacka	114	774	678
3948	Gullbrandstorp	Halmstad	102	1 423	1 395	105	1 530	1 461	3	8
3952	Gullbranna	Halmstad	37	623	1 684	42	840	1 986	14	35
3956	Halla Heberg	Kungsbacka	33	403	1 221	48	667	1 387	46	66
3960	Halmstad	Halmstad	3 090	48 798	1 579	3 148	48 880	1 553	2	0
3964	Harplinge	Halmstad	126	1 208	959	127	1 380	1 083	1	14
3968	Hasslöv	Laholm	43	241	560	43	243	560	1	1
3972	Haverdal	Halmstad	219	1 090	498	246	1 168	476	12	7
3976	Heberg	Falkenberg	67	382	570	70	452	645	5	18
3984	Hishult	Laholm	72	356	494	74	346	465	3	-3
3986	Hjälme	Kungsbacka	19	252	1 299
3988	Holm	Halmstad	65	439	675	65	411	630	0	-6
3992	Hyltebruk	Hylte	458	3 668	801	468	3 767	804	2	3
3996	Kinnared	Hylte	88	425	483	89	368	416	1	-13
4000	Knäred	Laholm	213	1 143	537	221	1 209	546	4	6
	Kullavik	Kungsbacka	126	1 006	798
4008	Kungsbacka	Kungsbacka	828	12 827	1 549	858	14 564	1 698	4	14
4012	Kungsäter	Varberg	68	322	474	68	358	526	0	11
4016	Kvibille	Halmstad	76	797	1 049	84	859	1 020	11	8
4020	Köinge	Falkenberg	48	217	452
4028	Laholm	Laholm	373	4 586	1 229	388	5 052	1 301	4	10
4032	Landeryd	Hylte	78	427	547	81	474	588	3	11
4034	Laxvik	Halmstad	55	291	529	56	403	725	1	38
4036	Lilla Tjärby	Laholm	77	799	1 038	77	996	1 287	1	25
4040	Långås	Falkenberg	62	417	673	68	545	801	10	31
4044	Mellbystrand	Laholm	277	908	328	292	1 343	460	5	48
4052	Morup	Falkenberg	44	214	492
4054	Oskarsberg	Kungsbacka	67	517	777
4056	Oskarström	Halmstad	339	4 019	1 186	348	4 009	1 152	3	0
4060	Rolfstorp	Varberg	70	382	546	74	562	759	6	47
4064	Rydet	Kungsbacka	139	1 712	1 232	194	2 473	1 278	39	44
4068	Rydöbruk	Hylte	111	554	499	113	428	380	1	-23
4072	Rännelöv	Laholm	70	417	596	70	443	633	0	6
4076	Sennan	Halmstad	75	541	721	75	481	640	0	-11
4080	Simlångsdalen	Halmstad	67	485	724	67	612	919	-1	26
4084	Skedala	Halmstad	40	258	645	42	380	900	6	47
4088	Skogstorp	Falkenberg	107	1 291	1 207	130	1 944	1 498	21	51
4092	Skottorp	Laholm	70	406	580	70	459	657	0	13
4096	Skrea	Falkenberg	69	417	604	72	563	783	4	35
4098	Skummeslövsstrand	Laholm	53	303	572	63	486	770	19	60
4100	Skällinge	Varberg	62	574	926	66	625	951	6	9
4104	Slöinge	Falkenberg	99	835	843	102	868	853	3	4
4106	Steninge	Halmstad	159	503	316	159	654	411	0	30
4108	Särö	Kungsbacka	387	1 629	421	415	2 355	568	7	45
4122	Södra Näs	Varberg	24	332	1 413
4112	Tofta	Varberg	49	306	624	52	356	683	6	16
4116	Torup	Hylte	159	1 126	708	159	1 331	837	0	18
4120	Träslövsläge	Varberg	96	1 400	1 458	102	1 437	1 409	6	3
4124	Trönninge	Halmstad	116	1 240	1 069	116	1 220	1 054	0	-2
4128	Trönningeby	Varberg	44	474	1 077	48	588	1 220	10	24
4132	Tvååker	Varberg	188	2 097	1 115	216	2 295	1 063	15	9

Tabell 14 (forts)

Tätorternas areal, folkmängd och invånare per km² 1980 och 1990 samt förändringen i areal och folkmängd i procent

Kod	Namn	Kommun	FoB 1980			RTB 1990			Förändring % 1980-1990	
			Land- areal hektar	Folk- mängd	Täthet Inv/km ²	Land- areal hektar	Folk- mängd	Täthet Inv/km ²	Land- areal	Folk- mängd
4134	Tylösand	Halmstad	46	240	522	46	282	616	0	18
4136	Tångaberg	Varberg	48	480	1 000	50	441	884	4	-8
4140	Ullared	Falkenberg	128	742	580	128	769	601	0	4
4144	Unnaryd	Hylte	119	817	687	119	783	657	0	-4
4148	Vallberga	Laholm	87	631	725	87	638	734	0	1
4152	Vallda	Kungsbacka	74	922	1 246	75	905	1 213	1	-2
4156	Varberg	Varberg	1 168	19 668	1 684	1 227	22 728	1 852	5	16
4160	Veddige	Varberg	168	1 764	1 050	173	2 228	1 288	3	26
4164	Veinge	Laholm	120	1 161	968	131	1 317	1 003	9	13
4168	Vessigebro	Falkenberg	100	686	686	102	749	736	2	9
4172	Vickan	Kungsbacka	398	2 702	679	497	4 783	962	25	77
4176	Villshärad	Halmstad	83	514	619	83	600	723	0	17
4180	Vinberg	Falkenberg	42	505	1 202	44	522	1 186	5	3
4182	Vinbergs kyrkby	Falkenberg	38	202	532	59	215	364	56	6
4184	Våxtorp	Laholm	136	940	691	136	989	729	0	5
4188	Väröbacka	Varberg	75	411	548	84	473	566	11	15
4190	Ysby	Laholm	35	262	755
4192	Åled	Halmstad	194	1 525	786	195	1 599	820	1	5
4196	Årstad	Falkenberg	37	261	707
4200	Åsa	Kungsbacka	79	901	1 141	259	2 486	958	228	176
4204	Åsby	Varberg	52	288	554	56	404	724	7	40
4212	Älvsered	Falkenberg	95	549	578	98	516	525	3	-6
4216	Ätran	Falkenberg	56	318	568	62	395	641	10	24
Göteborgs och Bohus län										
4296	Ammenäs	Uddevalla	151	221	146	152	324	214	0	47
4298	Asperö	Göteborg	33	288	873	33	366	1 112	0	27
4304	Björkö	Öckerö	81	982	1 212	82	1 140	1 394	1	16
4308	Bleket	Tjörn	38	249	655	41	240	587	8	-4
4312	Bovallstrand	Sotenäs	58	472	814	62	466	747	8	-1
4316	Brastad	Lysekil	172	1 865	1 084	183	1 976	1 080	6	6
4320	Brodalen	Lysekil	18	218	1 211	18	204	1 133	0	-6
4322	Brännö	Göteborg	76	417	552
4324	Dingle	Munkedal	99	976	986	103	934	906	4	-4
4328	Diseröd	Kungälv	66	1 185	1 795	66	1 140	1 722	0	-4
4332	Donsö	Göteborg	98	1 213	1 238	98	1 376	1 410	0	13
4336	Ellös	Orust	101	893	884	109	993	914	8	11
4338	Fagerhult	Uddevalla	26	283	1 072
4340	Fiskebäckskil	Lysekil	67	389	581	67	453	679	0	16
4344	Fjällbacka	Tanum	85	691	813	98	911	933	15	32
4348	Fotö	Öckerö	29	450	1 552	35	494	1 403	21	10
4356	Grebbestad	Tanum	92	910	989	113	1 155	1 027	22	27
4360	Grundsund	Lysekil	65	762	1 172	66	813	1 234	1	7
4368	Göteborg	Göteborg	18 878	456 684	2 419	19 779	465 474	2 353	5	2
	Göteborg	Mölnadal								
	Göteborg	Partille								
4372	Hamburgsund	Tanum	90	606	673	98	659	676	8	9
4380	Hedekas	Munkedal	63	354	562	70	434	624	10	23
4384	Henån	Orust	155	1 396	901	173	1 659	957	12	19
4388	Herrestad	Uddevalla	144	2 209	1 534	176	2 132	1 212	22	-3
4392	Hindås	Härryda	241	1 365	566	284	1 877	660	18	38
4396	Hjuvik	Göteborg	151	653	432	268	2 390	892	77	266
4398	Hogstorp	Uddevalla	32	421	1 316	33	393	1 191	3	-7
4400	Hovenäset	Sotenäs	21	257	1 224	22	249	1 132	5	-3
4404	Hunnebostrand	Sotenäs	144	1 554	1 079	154	1 727	1 119	7	11
4406	Hyppeln	Öckerö	15	191	1 273	16	224	1 418	5	17
4410	Hällesåker	Mölnadal	51	248	482
4412	Hällevadsholm	Munkedal	84	775	923	90	820	915	7	6
4414	Hälleviksstrand	Orust	26	198	762	28	245	878	7	24
4354	Hällingsjö	Härryda	41	265	650
4420	Hälsö	Öckerö	48	573	1 194	52	600	1 145	9	5
4424	Härryda	Härryda	76	255	336	82	246	300	8	-4
4428	Hönö	Öckerö	286	3 924	1 372	292	4 559	1 563	2	16

Tabell 14 (forts)

Tätorternas areal, folkmängd och invånare per km² 1980 och 1990 samt förändringen i areal och folkmängd i procent

Kod	Namn	Kommun	FoB 1980			RTB 1990			Förändring % 1980-1990	
			Land- areal hektar	Folk- mängd	Täthet Inv/km ²	Land- areal hektar	Folk- mängd	Täthet Inv/km ²	Land- areal	Folk- mängd
4514	Höviksnäs	Tjörn	51	895	1 762
4432	Jonsered	Partille	67	338	504	68	942	1 396	1	179
4436	Jörlanda	Stenungsund	46	327	711	53	651	1 221	16	99
4438	Kareby	Kungälv	20	246	1 218
4439	Kebal	Strömstad	26	312	1 224
4440	Klädesholmen	Tjörn	29	561	1 934	29	507	1 724	1	-10
4444	Kode	Kungälv	122	1 446	1 185	124	1 531	1 231	2	6
4448	Kungshamn	Sotenäs	188	3 066	1 631	200	3 167	1 489	6	3
4452	Kungälv	Kungälv	821	16 693	2 033	966	18 740	1 940	18	12
4456	Kvisljungeby	Göteborg	37	277	759
4464	Kåhög	Partille	48	776	1 617	48	780	1 618	0	1
4468	Källekärr	Tjörn	47	395	840	49	487	988	5	23
4472	Källered	Mölnadal	428	5 708	1 334	437	6 336	1 449	2	11
4476	Källö-Knippla	Öckerö	29	534	1 841	29	468	1 603	1	-12
4480	Kärna	Kungälv	40	427	1 068	42	438	1 043	5	3
4484	Landvetter	Härryda	304	3 668	1 207	321	4 889	1 524	5	33
4488	Lindome	Mölnadal	459	7 688	1 675	647	10 007	1 546	41	30
4492	Ljungskile	Uddevalla	329	2 576	783	356	3 026	851	8	17
4496	Lysekil	Lysekil	314	7 674	2 444	340	7 854	2 310	8	2
4500	Malmön	Sotenäs	39	319	818	40	282	712	2	-12
4504	Marstrand	Kungälv	56	1 150	2 054	56	1 196	2 124	1	4
4508	Möllösund	Orust	35	362	1 034	37	355	957	6	-2
4512	Munkedal	Munkedal	502	3 728	743	543	3 951	728	8	6
4516	Myggenäs	Tjörn	107	1 443	1 349	108	1 319	1 227	0	-9
4520	Mölnlycke	Härryda	661	10 631	1 608	730	11 529	1 580	10	8
4522	Mölnlycke	Mölnadal
4522	Nolvik	Göteborg	32	254	796
4528	Olofstorp	Göteborg	140	722	516	193	1 344	695	38	86
4532	Rabbalshede	Tanum	52	223	429	55	256	468	5	15
4540	Rixö	Lysekil	124	407	328	124	423	340	0	4
4544	Rävlanda	Härryda	145	1 166	804	146	1 344	924	0	15
4546	Rödbo	Göteborg	41	318	776	41	268	652	0	-16
4548	Rönnäng	Tjörn	101	940	931	135	1 337	993	33	42
4552	Rörö	Öckerö	54	268	496	54	277	512	0	3
4556	Skee	Strömstad	112	637	569	112	638	569	0	0
4560	Skärhamn	Tjörn	183	2 335	1 276	214	2 941	1 376	17	26
4564	Smögen	Sotenäs	91	1 588	1 745	97	1 662	1 575	7	5
4568	Stenungsund	Stenungsund	1 028	8 661	843	1 041	9 775	939	1	13
4572	Stora Dyrön	Tjörn	21	289	1 376	22	280	1 284	4	-3
4576	Stora Höga	Stenungsund	98	681	695	108	1 052	970	11	54
4580	Strandnorum	Stenungsund	19	251	1 321	21	266	1 255	12	6
4584	Strömstad	Strömstad	253	4 693	1 855	275	5 403	1 966	9	15
4588	Styrsö	Göteborg	151	1 169	774	158	1 205	762	5	3
4590	Sunningen	Uddevalla	73	302	413
4592	Svanesund	Orust	109	842	772	118	1 161	985	8	38
4594	Svanvik	Orust	34	396	1 165	37	374	1 025	7	-6
4595	Svartehallen	Stenungsund	19	203	1 068	22	239	1 086	16	18
4598	Svenshögen	Stenungsund	41	320	779
4596	Säve	Göteborg	42	342	814	44	384	883	4	12
4600	Tanumshede	Tanum	165	1 528	926	180	1 621	903	9	6
4524	Torslanda	Göteborg	267	5 523	2 069	348	6 938	1 994	30	26
4608	Tuве	Göteborg	257	8 147	3 170
4608	Uddevalla	Uddevalla	1 511	30 319	2 007	1 656	29 788	1 740	10	-2
4610	Varekil	Orust	29	292	1 007	43	499	1 085	49	71
4612	Vrängö	Göteborg	36	329	914	36	349	967	0	6
4616	Väjern	Sotenäs	17	236	1 388	19	204	1 113	9	-14
4624	Åstol	Tjörn	17	378	2 224	17	326	1 964	-2	-14
4628	Öckerö	Öckerö	227	2 700	1 189	235	2 913	1 238	4	8
4630	Ödsmål	Stenungsund	47	401	853	47	461	981	0	15
4631	Öjersjö	Partille	92	1 343	1 465
Älvsborgs län										
4700	Alingsås	Alingsås	973	19 283	1 982	1 023	21 297	2 081	5	10

Tabell 14 (forts)

Tätorternas areal, folkmängd och invånare per km² 1980 och 1990 samt förändringen i areal och folkmängd i procent

Kod	Namn	Kommun	FoB 1980			RTB 1990			Förändring % 1980-1990	
			Land- areal hektar	Folk- mängd	Täthet Inv/km ²	Land- areal hektar	Folk- mängd	Täthet Inv/km ²	Land- areal	Folk- mängd
4704	Alvhem	Ale	21	244	1 162	21	243	1 174	-1	0
4708	Ambjörnarp	Tranemo	83	286	345	91	305	337	9	7
4712	Annelund	Herrljunga	74	692	935	77	597	775	4	-14
4716	Aplared	Borås	54	461	854	55	426	780	1	-8
4720	Bengtstors	Bengtstors	319	3 632	1 139	333	3 499	1 052	4	-4
4724	Berghem	Mark	77	407	529	77	389	504	0	-4
4728	Billingsfors	Bengtstors	231	1 836	795	232	1 675	723	0	-9
4732	Björboholm	Lerum	127	501	394	130	611	470	2	22
4736	Björketorp	Mark	58	430	741	60	417	690	4	-3
4738	Björndalen	Trollhättan	59	1 073	1 809
4740	Blidsberg	Ulricehamn	85	596	701	90	581	648	6	-3
4744	Bollebygd	Borås	239	2 609	1 092	267	3 260	1 223	12	25
4748	Borgstena	Borås	50	428	856	62	422	682	24	-1
4752	Borås	Borås	2 885	63 271	2 193	2 944	59 709	2 028	2	-6
4756	Bredared	Borås	29	284	969
4760	Brålanda	Vänersborg	138	1 653	1 198	151	1 641	1 090	9	-1
4764	Brånna	Mellerud	58	212	367
4768	Bäckefors	Bengtstors	136	787	579	138	799	579	1	2
4772	Dals Långed	Bengtstors	268	1 912	713	270	1 873	694	1	-2
4776	Dals Rostock	Mellerud	138	871	631	142	910	643	3	4
4780	Dalsjöfors	Borås	265	2 975	1 123	283	3 332	1 178	7	12
4784	Dalstorp	Tranemo	98	831	848	106	832	785	8	0
4788	Dalum	Ulricehamn	57	624	1 095	60	571	945	6	-8
4792	Dannike	Borås	39	373	956	41	432	1 061	4	16
4796	Ed	Dals-Ed	357	2 927	820	375	3 130	834	5	7
4800	Fengersfors	Åmål	98	449	458	98	389	397	0	-13
4804	Floda	Lerum	567	7 325	1 292	584	8 081	1 383	3	10
4808	Fristad	Borås	473	4 307	911	491	4 574	931	4	6
4812	Fritsla	Mark	328	2 396	730	330	2 432	737	1	2
4816	Frufällan	Borås	101	501	496	103	700	678	2	40
4820	Frändefors	Vänersborg	78	738	946	88	749	849	13	1
4824	Fåglavik	Herrljunga	56	249	445	58	224	390	3	-10
	Fåglavik	Vara								
4828	Färgelanda	Färgelanda	196	2 018	1 030	205	2 158	1 051	5	7
4832	Grimås	Tranemo	86	947	1 101	89	835	941	3	-12
4836	Gråbo	Lerum	146	3 225	2 209	168	3 711	2 210	15	15
4840	Gråfsnäs	Alingsås	76	265	349	81	345	425	7	30
4848	Gånghester	Borås	107	1 543	1 442	116	1 626	1 405	8	5
4852	Gällstad	Ulricehamn	56	524	936	59	532	909	4	2
4856	Göta	Lillaedet	95	916	964	100	1 104	1 101	6	21
4860	Hedared	Borås	53	399	753	54	376	695	2	-6
4864	Herrljunga	Herrljunga	349	3 537	1 013	360	3 729	1 037	3	5
4868	Hillared	Svenljunga	107	640	598	112	710	634	5	11
4872	Hjärtum	Lillaedet	46	250	543	47	423	898	2	69
4876	Holsljunga	Svenljunga	30	250	833	34	290	850	14	16
4880	Horred	Mark	150	1 250	833	152	1 313	862	2	5
4884	Hultafors	Borås	55	305	555	60	253	422	9	-17
4888	Hulu	Ulricehamn	36	268	744	40	302	765	10	13
4892	Hyssna	Mark	154	492	319	162	568	351	5	15
4896	Håverud	Mellerud	62	374	603	62	236	383	-1	-37
4900	Högsäter	Färgelanda	101	732	725	103	798	772	2	9
4904	Hökerum	Ulricehamn	73	688	942	89	754	844	22	10
4908	Ingared	Alingsås	58	724	1 248	73	1 337	1 832	26	85
4912	Kinna	Mark	1 354	14 128	1 043	1 388	14 482	1 043	3	3
4916	Kinnarumma	Borås	40	334	835	41	285	704	1	-15
4920	Lerum	Lerum	1 260	13 519	1 073	1 368	14 816	1 083	9	10
4924	Lilla Edet	Lillaedet	413	4 710	1 140	424	4 839	1 141	3	3
4928	Limmared	Tranemo	136	1 613	1 186	142	1 431	1 005	5	-11
4932	Ljung	Herrljunga	76	583	767	82	687	843	7	18
4936	Ljungsarp	Tranemo	38	241	634	39	260	662	3	8
4940	Långhem	Tranemo	99	1 172	1 184	102	1 172	1 154	3	0
4944	Lödöse	Lillaedet	116	1 181	1 018	117	1 291	1 100	1	9
4948	Marbäck	Ulricehamn	58	453	781	60	513	855	3	13

Tabell 14 (forts)

Tätorternas areal, folkmängd och invånare per km² 1980 och 1990 samt förändringen i areal och folkmängd i procent

Kod	Namn	Kommun	FoB 1980			RTB 1990			Förändring % 1980-1990	
			Land- areal hektar	Folk- mängd	Täthet Inv/km ²	Land- areal hektar	Folk- mängd	Täthet Inv/km ²	Land- areal	Folk- mängd
4952	Mellerud	Mellerud	294	3 788	1 288	305	3 990	1 310	4	5
4956	Mjölback	Svenljunga	65	325	500	68	343	503	5	6
4960	Målsryd	Borås	97	839	865	99	904	914	2	8
	Mårdaklev	Svenljunga	40	213	533
4968	Nitta	Ulricehamn	25	323	1 292	29	327	1 124	16	1
4970	Nittorp	Tranemo	23	208	904	24	206	844	6	-1
	Nol	Ale	304	4 039	1 329
4978	Nygård	Lillaedet	64	403	632
4976	Nödinge-Nol	Ale	148	4 174	2 820	526	8 311	1 579	256	99
4984	Olsfors	Borås	50	539	1 078	56	625	1 108	13	16
4986	Olstorp	Lerum	44	264	600	52	321	613	19	22
4988	Rosenlund	Tranemo	33	209	633	34	317	935	3	52
4992	Rydal	Mark	57	400	702	58	274	471	2	-32
4996	Rydboholm	Borås	129	877	680	129	877	680	0	0
5000	Rångedala	Borås	66	413	626	73	384	523	11	-7
5004	Rånnaväg	Ulricehamn	49	439	896	49	407	836	-1	-7
5008	Sandared	Borås	219	2 592	1 184	247	2 851	1 155	13	10
5012	Sandhult	Borås	51	597	1 171	53	611	1 155	4	2
5016	Sexdrega	Svenljunga	77	865	1 123	87	826	949	13	-5
5020	Sjuntorp	Trollhättan	228	1 987	871	239	2 117	885	5	7
5024	Sjömarken	Borås	204	1 741	853	209	2 095	1 003	2	20
5022	Sjötofta	Tranemo	60	198	330	62	272	438	4	37
5032	Sjövik	Lerum	77	749	973	79	797	1 014	2	6
5036	Skeplanda	Ale	93	1 941	2 087	98	1 867	1 915	5	-4
5039	Skogshöjden	Trollhättan	77	1 006	1 308
5040	Skåpafors	Bengtstors	107	473	442	108	391	364	0	-17
5044	Sollebrunn	Alingsås	126	1 331	1 056	135	1 393	1 035	7	5
5048	Stigen	Färgelanda	69	456	661	72	431	600	4	-5
5052	Stora Mellby	Alingsås	47	285	606	54	366	679	15	28
5056	Surte	Ale	354	5 546	1 567	358	5 364	1 498	1	-3
5060	Svenljunga	Svenljunga	413	3 412	826	430	3 519	819	4	3
5064	Sättila	Mark	92	670	728	94	883	943	2	32
5068	Timmele	Ulricehamn	105	879	837	113	926	822	7	5
5072	Tollered	Lerum	59	558	946	63	586	935	6	5
5076	Torestorp	Mark	70	412	589	71	411	581	1	0
5080	Tranemo	Tranemo	265	3 071	1 159	287	3 197	1 114	8	4
5084	Trollhättan	Trollhättan	2 002	41 369	2 066	2 109	40 178	1 905	5	-3
5088	Trädet	Ulricehamn	53	350	660	57	358	629	7	2
5092	Töllsjö	Borås	38	274	721	38	304	792	1	11
5096	Tösse	Åmål	57	324	568	58	286	491	2	-12
5100	Uddebo	Tranemo	59	281	476	59	270	458	0	-4
	Uddebo	Svenljunga								
5104	Ulricehamn	Ulricehamn	559	8 056	1 441	597	8 772	1 470	7	9
5108	Upphärad	Trollhättan	57	610	1 070	60	661	1 111	4	8
5112	Vargön	Vänersborg	343	4 838	1 410	348	5 103	1 467	1	5
5116	Vegby	Ulricehamn	79	631	799	81	607	748	3	-4
5038	Velanda	Trollhättan	44	485	1 112
5120	Viskafors	Borås	379	4 476	1 181	384	4 180	1 089	1	-7
5124	Vårgårda	Vårgårda	367	4 087	1 114	399	4 542	1 139	9	11
5128	Väne-Åsaka	Trollhättan	43	215	500	48	299	619	12	39
5132	Vänersborg	Vänersborg	1 028	19 852	1 931	1 150	21 014	1 827	12	6
5136	Västra Bodarna	Alingsås	203	618	304	205	849	414	1	37
5140	Åmål	Åmål	706	9 906	1 403	736	9 803	1 332	4	-1
5144	Åsensbruk	Mellerud	77	906	1 177	79	762	971	2	-16
5148	Älmestad	Ulricehamn	42	209	498	42	211	502	0	1
5152	Älvängen	Ale	220	3 223	1 465	243	3 630	1 491	11	13
5156	Åspered	Borås	40	245	613	43	301	702	7	23
5160	Ödeborg	Färgelanda	72	625	868	73	678	929	1	8
5164	Östra Frölunda	Svenljunga	43	328	763	46	374	815	7	14
5168	Överlida	Svenljunga	86	518	602	94	579	619	9	12
5172	Öxabäck	Mark	41	336	820	42	340	808	3	1

Tabell 14 (forts)

Tätorternas areal, folkmängd och invånare per km² 1980 och 1990 samt förändringen i areal och folkmängd i procent

Kod	Namn	Kommun	FoB 1980			RTB 1990			Förändring % 1980-1990	
			Land-areal hektar	Folk-mängd	Täthet Inv/km ²	Land-areal hektar	Folk-mängd	Täthet Inv/km ²	Land-areal	Folk-mängd
Skaraborgs län										
5200	Ardala	Skara	42	674	1 605	53	762	1 446	25	13
5204	Arentorp	Vara	55	481	875	56	512	918	1	6
5208	Axvall	Skara	109	1 231	1 129	109	1 223	1 119	0	-1
5212	Blikstorp	Hjo	45	247	549	45	208	466	-1	-16
5216	Eggby	Skara	27	232	859	27	286	1 051	1	23
5220	Ekedalen	Tidaholm	54	472	874	54	459	847	0	-3
5224	Emtunga	Vara	29	310	1 069	30	307	1 037	2	-1
5228	Fagerhult	Habo	65	271	417	70	335	479	8	24
5232	Fagersanna	Tibro	75	474	632	77	597	771	3	26
5236	Falköping	Falköping	784	14 478	1 847	795	15 336	1 929	1	6
5240	Filsbäck	Lidköping	51	550	1 078	54	677	1 263	5	23
5244	Floby	Falköping	225	1 863	828	226	1 707	755	0	-8
5248	Forsvik	Karlsborg	81	562	694	81	525	648	0	-7
5250	Främmestad	Essunga	43	288	670	46	401	874	7	39
5252	Furusjö	Habo	48	340	708	49	387	787	3	14
5260	Grästorp	Grästorp	190	2 409	1 268	208	3 067	1 472	10	27
5264	Gudhem	Falköping	33	435	1 318	34	500	1 458	4	15
5268	Gullspång	Gullspång	157	1 381	880	168	1 293	769	7	-6
5272	Gårdsjö	Gullspång	59	224	380	62	207	335	5	-8
	Gössäter	Götene	30	217	723
5280	Götene	Götene	413	4 591	1 112	455	5 027	1 105	10	9
5284	Habo	Habo	355	5 081	1 431	389	6 214	1 599	9	22
	Helås	Vara	39	206	528
5296	Hjo	Hjo	422	5 523	1 309	441	6 206	1 407	5	12
5300	Hova	Gullspång	173	1 686	975	179	1 664	930	3	-1
5304	Hällekis	Götene	188	749	398	189	739	391	1	-1
5308	Igelstorp	Skövde	59	678	1 149	61	641	1 053	3	-5
5312	Jonslund	Essunga	37	394	1 065	56	363	645	52	-8
5316	Jung	Vara	102	430	422	104	411	394	2	-4
5320	Järpås	Lidköping	98	763	779	99	874	879	1	15
5324	Karlsborg	Karlsborg	485	4 310	889	540	4 204	778	11	-2
5328	Kinnarp	Falköping	116	1 050	905	121	1 053	868	5	0
5332	Korsberga	Hjo	39	249	638	39	279	714	0	12
5336	Kvänum	Vara	143	1 318	922	149	1 390	932	4	5
5340	Källby	Götene	99	1 248	1 261	122	1 552	1 269	24	24
5344	Kättilstorp	Falköping	37	273	738	39	274	710	4	0
5346	Larv	Vara	37	221	597	39	227	582	5	3
5348	Lerdala	Skövde	62	347	560	63	419	664	2	21
5352	Lidköping	Lidköping	1 043	21 278	2 040	1 208	22 008	1 822	16	3
5356	Lugnås	Mariestad	80	656	820	84	586	701	4	-11
5360	Lundsbrunn	Götene	106	681	642	119	820	690	12	20
5364	Lyrestad	Mariestad	60	629	1 048	61	573	941	1	-9
5368	Madängsholm	Tidaholm	84	451	537	85	514	608	1	14
5372	Mariestad	Mariestad	961	15 693	1 633	1 021	16 016	1 569	6	2
5376	Moholm	Töreboda	108	666	617	111	741	667	3	11
5380	Mullsjö	Mullsjö	428	4 711	1 101	477	5 614	1 176	11	19
5384	Mölltorp	Karlsborg	125	1 048	838	129	1 124	869	4	7
5388	Nossebro	Essunga	177	1 799	1 016	183	1 930	1 052	4	7
5392	Odensberg	Falköping	30	379	1 263	31	331	1 075	3	-13
5396	Otterbäcken	Gullspång	141	883	626	145	934	643	3	6
5400	Råda	Lidköping	123	1 443	1 173	129	1 364	1 061	5	-5
5404	Saleby	Lidköping	46	212	461	47	207	440	2	-2
5408	Sandhem	Mullsjö	132	821	622	135	830	613	3	1
5412	Sjötorp	Mariestad	86	591	687	88	578	655	3	-2
5416	Skagersvik	Gullspång	56	318	568	57	295	516	2	-7
5420	Skara	Skara	625	10 401	1 664	652	10 792	1 656	4	4
5424	Skultorp	Skövde	197	3 142	1 595	254	3 396	1 340	29	8
5428	Skövde	Skövde	1 803	29 669	1 646	1 871	30 542	1 633	4	3
	Stenhammar	Lidköping	44	206	468
5436	Stenstorp	Falköping	153	1 924	1 258	166	1 887	1 137	8	-2
5440	Stora Levene	Vara	96	803	836	99	812	822	3	1

Tabell 14 (forts)

Tätorternas areal, folkmängd och invånare per km² 1980 och 1990 samt förändringen i areal och folkmängd i procent

Kod	Namn	Kommun	FoB 1980			RTB 1990			Förändring % 1980-1990	
			Land- areal hektar	Folk- mängd	Täthet Inv/km ²	Land- areal hektar	Folk- mängd	Täthet Inv/km ²	Land- areal	Folk- mängd
5444	Stöpen	Skövde	84	1 455	1 732	86	1 491	1 730	3	2
	Såtenäs villastad	Lidköping	27	222	822
5456	Tibro	Tibro	641	8 778	1 369	696	8 505	1 222	9	-3
5460	Tidaholm	Tidaholm	526	8 057	1 532	557	8 317	1 492	6	3
5464	Tidan	Skövde	116	1 011	872	135	1 054	783	16	4
5468	Timmersdala	Skövde	59	954	1 617	66	916	1 390	12	-4
5472	Torbjörntorp	Falköping	70	534	763	71	494	694	2	-7
5476	Tråvad	Vara	73	538	737	74	519	700	2	-4
5480	Tun	Lidköping	32	262	819	32	255	807	-1	-3
5484	Töreboda	Töreboda	334	4 323	1 294	362	4 631	1 279	8	7
5488	Ullervad	Mariestad	106	867	818	113	847	750	7	-2
5492	Ulvåker	Skövde	23	325	1 413	24	295	1 250	3	-9
5496	Uندنäs	Karlsborg	57	360	632	62	356	571	9	-1
5500	Vara	Vara	264	3 371	1 277	275	3 761	1 368	4	12
5504	Varnhem	Skara	76	611	804	79	822	1 044	4	35
5508	Vartofta	Falköping	60	602	1 003	62	582	933	4	-3
5512	Vedum	Vara	99	997	1 007	105	999	948	6	0
5516	Vinninga	Lidköping	74	839	1 134	79	1 010	1 274	7	20
5520	Väring	Skövde	64	534	834	66	554	842	3	4
5524	Värsås	Skövde	61	517	848	65	575	886	6	11
5528	Årnäs	Götene	45	222	493	45	217	481	0	-2
5532	Åsarp	Falköping	85	624	734	86	642	747	1	3
5536	Älgarås	Töreboda	95	567	597	98	531	544	3	-6
Värmlands län										
5596	Alster	Karlstad	72	372	517	77	581	752	7	56
5600	Ambjörby	Torsby	145	221	152	148	277	187	2	25
5604	Arvika	Arvika	1 003	13 786	1 374	1 048	14 004	1 336	4	2
5608	Bergsäng	Hagfors	58	271	467	74	259	350	27	-4
5612	Björneborg	Kristinehamn	148	1 854	1 253	159	1 694	1 065	7	-9
5616	Blombacka	Karlstad	101	211	209	101	221	218	0	5
5624	Bäckhammar	Kristinehamn	92	515	560	93	421	454	1	-18
5628	Charlottenberg	Eda	230	2 062	897	248	2 273	915	8	10
5632	Deje	Forshaga	362	3 432	948	365	3 243	889	1	-6
5636	Eda glasbruk	Eda	84	242	288	85	234	276	1	-3
5640	Edane	Arvika	164	589	359	167	729	437	2	24
5644	Edebäck	Hagfors	128	231	180	128	230	180	0	0
5652	Edsvalå	Karlstad	146	997	683	146	1 073	734	0	8
5724	Ekshärad	Hagfors	163	1 235	758	170	1 223	718	5	-1
5656	Fagerås	Kil	75	501	668	77	466	605	3	-7
5660	Filipstad	Filipstad	640	7 620	1 191	649	7 098	1 094	1	-7
5664	Forshaga	Forshaga	472	6 641	1 407	492	6 574	1 337	4	-1
5668	Geijersholm	Hagfors	25	343	1 372	27	294	1 097	7	-14
5672	Glava	Arvika	92	246	267	92	220	238	0	-11
5676	Grums	Grums	689	7 501	1 089	700	6 826	975	2	-9
5680	Gunnarskog	Arvika	77	306	397	79	328	414	3	7
5688	Hagfors	Hagfors	577	7 542	1 307	601	6 701	1 116	4	-11
5730	Högboda	Kil	58	230	398
5696	Höljes	Torsby	67	295	440	68	245	359	2	-17
5700	Jössefors	Arvika	149	854	573	149	771	518	0	-10
5704	Karlstad	Karlstad	2 719	51 867	1 908	2 796	52 933	1 893	3	2
5708	Kil	Kil	621	7 475	1 204	647	8 368	1 293	4	12
5712	Klässbol	Arvika	56	346	618	58	349	599	4	1
5716	Koppom	Eda	202	702	348	205	761	371	2	8
5720	Kristinehamn	Kristinehamn	1 307	20 285	1 552	1 319	19 340	1 466	1	-5
5722	Kyrksten	Storfors	31	346	1 131
5728	Lennartsfors	Årjäng	111	222	200	115	242	210	4	9
5732	Lesjöfors	Filipstad	238	2 033	854	248	1 508	607	4	-26
5736	Likenäs	Torsby	87	211	243	88	207	235	1	-2
5744	Lysvik	Sunne	82	281	343	83	365	442	1	30
5752	Mjönäs	Hagfors	74	335	453	75	275	366	1	-18
5756	Molkom	Karlstad	240	2 070	863	242	1 984	820	1	-4
5760	Munkfors	Munkfors	731	4 308	589	735	3 987	542	1	-7

Tabell 14 (forts)

Tätorternas areal, folkmängd och invånare per km² 1980 och 1990 samt förändringen i areal och folkmängd i procent

Kod	Namn	Kommun	FoB 1980			RTB 1990			Förändring % 1980-1990	
			Land- areal hektar	Folk- mängd	Täthet Inv/km ²	Land- areal hektar	Folk- mängd	Täthet Inv/km ²	Land- areal	Folk- mängd
5764	Munkfors	Hagfors								
	Nordmark	Filipstad	166	274	165	166	250	151	0	-9
	Nybble	Kristinehamn	39	261	669
5772	Nykroppa	Filipstad	249	1 640	659	252	1 346	534	1	-18
5776	Nysäter	Säffle	44	227	516	45	213	477	2	-6
5780	Oleby	Torsby	111	331	298	111	323	291	0	-2
5784	Persberg	Filipstad	150	473	315	150	451	301	0	-5
5788	Rottneros	Sunne	158	398	252	158	432	274	0	9
5792	Råda	Hagfors	104	671	645	106	599	567	2	-11
5796	Segmon	Grums	154	560	364	155	635	409	1	13
5800	Skattkärr	Karlstad	201	1 571	782	204	1 989	976	1	27
5804	Skoghall	Hammarö	1 036	11 304	1 091	1 074	12 525	1 166	4	11
5808	Skåre	Karlstad	352	4 399	1 250	401	5 242	1 308	14	19
5812	Storfors	Storfors	279	3 386	1 214	289	3 016	1 044	4	-11
5816	Stöllet	Torsby	79	294	372	83	312	377	5	6
5820	Sulvik	Arvika	73	289	396	79	302	382	8	4
5824	Sunne	Sunne	418	4 357	1 042	438	4 703	1 075	5	8
5828	Sunnemo	Hagfors	59	317	537	61	280	461	3	-12
5832	Svanskog	Säffle	144	832	578	154	675	437	7	-19
5836	Sysslebäck	Torsby	143	637	445	145	616	426	1	-3
5840	Säffle	Säffle	759	11 017	1 452	797	10 294	1 291	5	-7
5844	Torsby	Torsby	469	3 980	849	500	4 349	870	7	9
5848	Töcksfors	Årjäng	161	785	488	173	1 041	602	7	33
5852	Uddeholm	Hagfors	145	935	645	158	860	544	9	-8
5856	Uddheden	Sunne	74	311	420	75	282	375	2	-9
5860	Vallargärdet	Karlstad	63	432	686	64	366	568	2	-15
5864	Vålberg	Karlstad	569	4 428	778	572	3 808	665	1	-14
	Vålberg	Grums								
5868	Värmlandsbro	Säffle	81	713	880	83	642	773	3	-10
5872	Väse	Karlstad	71	527	742	72	580	806	1	10
5876	Västra Ämtervik	Sunne	106	285	269	109	324	297	3	14
5880	Åmotfors	Eda	253	1 646	651	259	1 695	654	2	3
	Åmotfors	Arvika								
5884	Årjäng	Årjäng	380	3 008	792	411	3 258	793	8	8
5888	Ölme	Kristinehamn	25	232	928	26	220	833	6	-5
5892	Östmark	Torsby	101	231	229	109	229	211	8	-1
Örebro län										
5900	Askersby	Örebro	50	246	492	53	261	494	6	6
5904	Askersund	Askersund	256	3 553	1 388	271	4 019	1 486	6	13
5912	Brevens bruk	Örebro	76	290	382	76	216	283	1	-26
5916	Degerfors	Degerfors	710	9 619	1 355	721	9 013	1 250	2	-6
5920	Ekeby	Kumla	53	330	623	53	325	617	-1	-2
5924	Ekeby-Almby	Örebro	108	224	207	114	279	246	5	25
	Ervalla	Örebro	38	203	534
5928	Fellingsbro	Lindesberg	231	2 062	893	233	1 835	789	1	-11
5932	Finnerödja	Laxå	100	861	861	101	794	790	1	-8
5936	Fjugesta	Örebro	204	1 933	948	205	2 014	983	0	4
5940	Frövi	Lindesberg	344	2 738	796	348	2 653	763	1	-3
5944	Garphyttan	Örebro	169	1 396	826	171	1 642	959	1	18
5948	Glanshammar	Örebro	89	702	789	92	696	759	3	-1
5952	Grythyttan	Hällefors	148	1 023	691	149	966	650	0	-6
5956	Gusselby	Lindesberg	119	243	204	120	261	218	1	7
5960	Gyttorp	Nora	278	828	298	278	756	272	0	-9
5964	Hallsberg	Hallsberg	749	7 996	1 068	762	7 754	1 017	2	-3
	Hallsberg	Kumla								
5968	Hammar	Askersund	65	499	768	65	406	623	0	-19
5972	Hammar	Hällefors	79	207	263
5980	Hasselfors	Laxå	125	638	510	127	607	479	1	-5
5984	Hjortkvarn	Hallsberg	84	381	454	85	294	348	1	-23
5988	Hovsta	Örebro	164	2 121	1 293	164	2 693	1 640	0	27
5992	Hällabrottet	Kumla	301	1 710	568	301	1 915	636	0	12
5996	Hällefors	Hällefors	624	7 491	1 200	626	6 278	1 002	0	-16

Tabell 14 (forts)

Tätorternas areal, folkmängd och invånare per km² 1980 och 1990 samt förändringen i areal och folkmängd i procent

Kod	Namn	Kommun	FoB 1980			RTB 1990			Förändring % 1980-1990	
			Land- areal hektar	Folk- mängd	Täthet Inv/km ²	Land- areal hektar	Folk- mängd	Täthet Inv/km ²	Land- areal	Folk- mängd
6000	Högfors	Ljusnarsberg	89	307	345	90	219	244	1	-29
6008	Karlskoga	Karlskoga	2 727	34 329	1 259	2 753	31 106	1 130	1	-9
6012	Kilsmo	Örebro	60	296	493	60	267	447	-1	-10
6016	Kopparberg	Ljusnarsberg	652	3 942	605	672	3 763	560	3	-5
6020	Kumla	Kumla	676	11 596	1 715	704	12 186	1 732	4	5
6024	Kvarntorp	Kumla	134	278	207	134	228	171	0	-18
6028	Lanna	Örebro	93	264	284	95	328	346	2	24
6032	Latorpsbruk	Örebro	84	559	665	85	602	706	2	8
6036	Laxå	Laxå	410	5 193	1 267	419	4 393	1 048	2	-15
6040	Lindesberg	Lindesberg	767	8 440	1 100	789	8 682	1 101	3	3
6072	Marieberg	Örebro	196	1 098	560	198	1 154	582	1	5
6052	Mosås	Örebro	195	741	380	200	779	389	3	5
6056	Mullhyttan	Örebro	145	546	377	146	543	371	1	-1
6060	Nora	Nora	633	6 235	985	640	6 306	985	1	1
6064	Norra Bro	Örebro	61	428	702	62	421	685	1	-2
6074	Nyhyttan	Nora	77	209	271	79	205	261	2	-2
6076	Odensbacken	Örebro	133	1 163	874	148	1 334	904	11	15
6080	Olshammar	Askersund	81	509	628	82	428	525	1	-16
6088	Pålsboda	Hallsberg	144	1 870	1 299	147	1 750	1 193	2	-6
6092	Ramsberg	Lindesberg	128	345	270	130	320	247	1	-7
6096	Rockhammar	Lindesberg	91	411	452	91	325	356	0	-21
6100	Röfors	Laxå	116	453	391	117	394	336	1	-13
6104	Rönneshytta	Askersund	134	336	251	136	335	247	1	0
6108	Sannahed	Kumla	46	482	1 048	46	446	965	0	-7
6112	Sköllersta	Hallsberg	161	1 193	741	161	1 179	734	0	-1
6116	Stora Mellösa	Örebro	72	997	1 385	74	882	1 198	2	-12
6120	Storå	Lindesberg	618	2 674	433	621	2 434	392	0	-9
6124	Striberg	Nora	71	387	545	72	398	554	1	3
6128	Stråssa	Lindesberg	157	552	352	157	485	308	0	-12
6132	Ställberg	Ljusnarsberg	72	319	443	73	249	343	1	-22
6136	Stäldalen	Ljusnarsberg	212	943	445	212	829	390	0	-12
6140	Svartå	Degerfors	128	708	553	132	644	486	3	-9
6144	Sänna	Askersund	28	244	871	31	221	715	10	-9
6148	Vedevåg	Lindesberg	148	942	636	150	867	580	1	-8
6152	Vintrosa	Örebro	158	1 187	751	164	1 407	859	4	19
6156	Vretstorp	Hallsberg	178	1 060	596	183	1 002	547	3	-5
6160	Zinkgruvan	Askersund	247	608	246	248	492	198	0	-19
6164	Åbytorp	Kumla	113	593	525	113	674	594	0	14
6168	Ämmeberg	Askersund	218	673	309	220	716	326	1	6
6176	Ås	Nora	50	495	990	49	550	1 125	-2	11
6172	Åsbro	Askersund	204	1 352	663	211	1 333	631	4	-1
6178	Åtorp	Degerfors	29	209	721	29	265	901	1	27
6184	Ölmbrotorp	Örebro	66	631	956	66	592	900	0	-6
6188	Örebro	Örebro	4 041	84 830	2 099	4 134	85 858	2 077	2	1
6192	Östansjö	Hallsberg	141	965	684	141	926	657	0	-4
Västmanlands län										
6200	Arboga	Arboga	827	11 937	1 443	920	11 548	1 256	11	-3
6204	Barkarö	Västerås	70	1 002	1 431	70	943	1 349	0	-6
6208	Dingtuna	Västerås	89	1 041	1 170	94	956	1 018	6	-8
6210	Engagen-Ekbacken	Västerås	72	312	433	72	547	762	0	75
6212	Fagersta	Fagersta	912	13 985	1 533	936	12 318	1 316	3	-12
6220	Götlunda	Arboga	34	339	997	36	322	907	4	-5
6224	Hallstahammar	Hallstahammar	942	13 330	1 415	952	11 841	1 244	1	-11
6228	Harbo	Heby	103	518	503	104	640	618	0	24
6232	Heby	Heby	319	2 604	816	329	2 604	792	3	0
6236	Hökåsen	Västerås	160	3 462	2 164	160	2 984	1 867	0	-14
6356	Irsta	Västerås	91	1 644	1 807	124	2 500	2 023	36	52
6244	Kolbäck	Hallstahammar	215	2 380	1 107	215	2 184	1 017	0	-8
6248	Kolsva	Köping	319	3 158	990	328	2 890	882	3	-8
6252	Kumla kyrkby	Sala	56	290	518	56	233	418	-1	-20
6256	Kungsör	Kungsör	451	6 293	1 395	460	5 981	1 299	2	-5
6268	Köping	Köping	1 085	19 765	1 822	1 172	18 854	1 609	8	-5

Tabell 14 (forts)

Tätorternas areal, folkmängd och invånare per km² 1980 och 1990 samt förändringen i areal och folkmängd i procent

Kod	Namn	Kommun	FoB 1980			RTB 1990			Förändring % 1980-1990	
			Land-areal hektar	Folk- mängd	Täthet Inv/km ²	Land-areal hektar	Folk- mängd	Täthet Inv/km ²	Land-areal	Folk- mängd
6272	Medåker	Arboga	50	248	496	52	265	507	5	7
6276	Morgongåva	Heby	151	1 487	985	161	1 561	972	6	5
6280	Munktorp	Köping	78	529	678	82	516	630	5	-2
6284	Möklinta	Sala	96	409	426	97	429	443	1	5
6292	Norberg	Norberg	801	5 658	706	811	5 310	655	1	-6
6296	Ramnäs	Surahammar	216	1 815	840	219	1 585	725	1	-13
6300	Ransta	Sala	107	928	867	108	880	816	1	-5
6304	Riddarhyttan	Skinnskatteberg	144	634	440	146	613	420	1	-3
6308	Runhällen	Heby	50	200	403
6312	Sala	Sala	1 061	11 759	1 108	1 085	12 286	1 133	2	4
6316	Salbohed	Sala	75	319	425	75	290	385	1	-9
6320	Skinnskatteberg	Skinnskatteberg	277	3 067	1 107	287	2 938	1 024	4	-4
6324	Skultuna	Västerås	186	3 664	1 970	191	3 343	1 753	3	-9
6328	Strömsholm	Hallstahammar	116	579	499	119	551	462	3	-5
6332	Surahammar	Surahammar	486	6 850	1 409	548	7 083	1 293	13	3
6336	Sätra brunn	Sala	66	315	477	69	291	420	5	-8
6340	Sörstafors	Hallstahammar	43	338	786	46	376	825	6	11
6342	Tidö-Lindö	Västerås	128	196	153	128	327	255	0	67
6344	Tillberga	Västerås	153	2 025	1 324	156	2 029	1 303	2	0
6348	Tortuna	Västerås	62	304	494
6352	Tärnsjö	Heby	186	1 341	721	190	1 260	664	2	-6
6360	Valskog	Kungsör	84	855	1 018	89	790	892	5	-8
6364	Virso	Surahammar	204	2 133	1 046	204	1 905	933	0	-11
6368	Vittinge	Heby	124	515	415	130	487	374	5	-5
6372	Västerfärnebo	Sala	92	447	486	97	484	501	5	8
6376	Västerås	Västerås	4 646	97 507	2 099	4 874	98 233	2 015	5	1
6384	Ängelsberg	Fagersta	90	203	226
6384	Östervåla	Heby	177	1 593	900	180	1 654	919	2	4
Kopparbergs län										
6402	Alvik	Leksand	75	203	271	75	212	282	0	4
6404	Avesta	Avesta	1 309	18 323	1 400	1 332	16 861	1 265	2	-8
6412	Bengtsheden	Falun	142	481	339	148	434	293	4	-10
6414	Bergkarlås	Mora	58	218	376
6424	Bjursås	Falun	308	1 971	640	319	1 816	569	4	-8
6428	Björbo	Gagnef	172	802	466	180	723	402	5	-10
6432	Blötberget	Ludvika	133	536	403	133	551	414	0	3
6436	Boda	Rättvik	196	557	284	196	522	266	0	-6
6440	Bonäs	Mora	91	355	390	91	346	381	0	-3
6444	Borlänge	Borlänge	3 279	40 163	1 225	3 362	39 147	1 165	3	-3
6448	Brunnsberg	Älvdalen	121	269	222	122	260	214	0	-3
6456	Bäsna	Gagnef	135	526	390	137	603	441	1	15
6472	Danholn	Falun	76	472	621	77	452	585	2	-4
6476	Djura	Leksand	80	385	481	80	407	509	0	6
6480	Djurmo	Gagnef	87	694	798	91	671	741	4	-3
6484	Djurås	Gagnef	113	1 200	1 062	120	1 115	926	7	-7
6492	Enbacka	Säter	57	717	1 258	57	754	1 330	-1	5
6496	Enviken	Falun	115	569	495	118	566	482	2	-1
6500	Evertsberg	Älvdalen	166	414	249	166	359	216	0	-13
6504	Falun	Falun	2 364	32 374	1 369	2 565	34 615	1 350	9	7
6460	Floda	Gagnef	194	765	394	196	671	343	1	-12
6508	Fors	Avesta	125	1 052	842	127	970	767	1	-8
6512	Fredriksberg	Ludvika	180	1 275	708	180	953	522	0	-25
6516	Furudal	Rättvik	111	535	482	111	485	439	0	-9
6524	Fäggeby	Säter	42	201	479
6524	Färnäs	Mora	152	943	620	152	963	632	0	2
6528	Gagnef	Gagnef	211	936	444	223	1 029	461	6	10
6532	Garpenberg	Hedemora	149	750	503	155	783	505	4	4
6540	Gesunda	Mora	112	229	204	112	257	229	0	12
6544	Gonäs	Ludvika	94	296	315	98	399	408	4	35
6548	Grangårde	Ludvika	67	412	615	67	403	601	0	-2
6552	Grycksbo	Falun	257	1 940	755	257	1 865	727	0	-4
6556	Grängesberg	Ludvika	773	5 266	681	780	4 545	583	1	-14

Tabell 14 (forts)

Tätorternas areal, folkmängd och invånare per km² 1980 och 1990 samt förändringen i areal och folkmängd i procent

Kod	Namn	Kommun	FoB 1980			RTB 1990			Förändring %	
			Land-areal hektar	Folk-mängd	Täthet Inv/km ²	Land-areal hektar	Folk-mängd	Täthet Inv/km ²	Land-areal	Folk-mängd
6560	Gulleråsen	Rättvik	183	463	253	183	381	208	0	-18
6568	Halvarsgårdarna	Borlänge	52	233	448	55	314	568	6	35
6572	Hedemora	Hedemora	586	7 344	1 253	598	7 574	1 266	2	3
6576	Hornadal	Avesta	328	1 670	509	343	1 468	428	4	-12
6464	Husby	Hedemora	69	257	372	70	234	337	1	-9
6580	Håksberg	Ludvika	85	721	848	87	659	757	2	-9
6584	Häradsbygden	Leksand	141	501	355	141	549	389	0	10
6588	Idkerberget	Borlänge	123	399	324	124	347	280	1	-13
6592	Idre	Älvdalen	164	693	423	164	692	423	0	0
6596	Insjön	Leksand	314	1 904	606	314	2 083	653	0	9
6468	Järna	Vansbro	317	1 752	553	320	1 607	503	1	-8
6600	Klitten	Älvdalen	75	239	319	75	224	299	0	-6
	Korsgården	Falun	117	238	203
6608	Leksand	Leksand	695	4 868	700	704	5 505	768	1	13
6612	Lima	Malung	213	540	254	214	426	199	0	-21
6616	Limedsforsen	Malung	310	496	160	312	478	153	1	-4
6620	Linghed	Falun	210	672	320	214	567	265	2	-16
6624	Ludvika	Ludvika	1 024	17 640	1 723	1 107	16 087	1 449	8	-9
	Ludvika	Smedjebacken								
	Lumsheden	Falun	68	239	351
6632	Långshyttan	Hedemora	326	2 799	859	326	2 360	724	0	-16
6636	Malung	Malung	888	6 114	689	922	5 667	615	4	-7
6640	Malungsfors	Malung	254	666	262	256	614	240	1	-8
6644	Mockfjärd	Gagnef	331	1 944	587	352	2 110	600	6	9
6648	Mora	Mora	1 136	10 107	890	1 158	10 875	912	2	8
6652	Mora	Säter	68	599	881	81	862	1 064	19	44
6656	Naglarby	Säter	53	231	436	54	202	378	1	-13
6660	Nedre Gärdsjö	Rättvik	68	255	375	68	211	308	1	-17
6664	Nordanö	Avesta	42	431	1 026	46	373	820	8	-13
6672	Nusnäs	Mora	209	698	334	209	763	332	0	9
6676	Nyhammar	Ludvika	174	1 002	576	174	890	510	0	-11
6680	Nås	Vansbro	141	574	407	141	424	268	0	-26
6684	Nås bruk	Avesta	57	244	428	58	249	429	2	2
6692	Ornäs	Borlänge	77	670	870	92	953	1 031	20	42
6696	Orsa	Orsa	1 212	5 337	440	1 218	5 077	407	1	-5
6920	Persbo	Ludvika	127	317	250	127	315	248	0	-1
6704	Repbäcken	Borlänge	67	218	325	68	201	295	2	-8
6708	Rot	Älvdalen	256	729	285	256	669	262	0	-8
6716	Rättvik	Rättvik	677	4 194	619	677	4 155	601	0	-1
6720	Saxdalen	Ludvika	172	711	413	174	704	404	1	-1
6724	Selja	Mora	107	599	560	107	551	514	0	-8
6728	Sifferbo	Gagnef	59	328	556	67	347	517	14	6
6732	Siljansnäs	Leksand	371	1 290	348	375	1 309	349	1	1
6736	Skattungbyn	Orsa	142	313	220	142	296	209	0	-5
	Slättberg	Orsa	61	214	351
6744	Smedjebacken	Smedjebacken	601	8 020	1 334	633	7 286	1 151	5	-9
6748	Sollerön	Mora	298	1 030	346	298	1 045	351	0	1
6752	Solvarbo	Säter	62	351	566	62	242	390	0	-31
	Stenis	Mora	55	209	380
	Stora Skedvi	Säter	43	208	484
6768	Sundborn	Falun	77	576	748	89	718	805	16	25
6772	Sunnansjö	Ludvika	147	647	440	152	584	383	4	-10
6776	Svärdsjö	Falun	130	1 230	946	131	1 249	951	1	2
6780	Sågmyra	Falun	156	671	430	159	597	375	2	-11
6784	Sälen	Malung	83	262	316	102	437	429	23	67
6788	Särna	Älvdalen	356	1 070	301	358	962	269	1	-10
6792	Säter	Säter	363	4 710	1 298	375	5 015	1 338	3	6
6796	Söderbärke	Smedjebacken	207	1 092	528	210	1 020	486	1	-7
6800	Söderås	Rättvik	138	301	218	138	333	241	0	11
6804	Sörvik	Ludvika	125	582	466	129	688	534	3	18
6806	Torsång	Borlänge	104	649	624	104	711	682	0	10
6808	Transtrand	Malung	210	412	196	216	375	173	3	-9
6816	Tällberg	Leksand	300	421	140	305	516	158	2	23

Tabell 14 (forts)

Tätorternas areal, folkmängd och invånare per km² 1980 och 1990 samt förändringen i areal och folkmängd i procent

Kod	Namn	Kommun	FoB 1980			RTB 1990			Förändring % 1980-1990	
			Land- areal hektar	Folk- mängd	Täthet Inv/km ²	Land- areal hektar	Folk- mängd	Täthet Inv/km ²	Land- areal	Folk- mängd
6820	Vad	Smedjebacken	102	408	400	102	377	370	0	-8
6828	Vansbro	Vansbro	320	2 705	845	320	2 457	767	0	-9
6832	Vattnäs	Mora	67	271	404	71	305	427	7	13
6836	Venjan	Mora	207	383	185	207	345	167	0	-10
6840	Vika	Falun	56	350	625	58	405	703	3	16
6848	Vikarbyn	Rättvik	254	916	361	254	952	375	0	4
6852	Vikmanshyttan	Hedemora	158	1 193	755	158	1 099	696	0	-8
6860	Vinäs	Mora	84	311	370	84	335	398	0	8
6864	Våmhus	Mora	165	842	510	168	844	483	2	0
6872	Västanvik	Leksand	138	276	200	144	309	214	5	12
6880	Västerby	Hedemora	52	383	737	55	392	710	6	2
6884	Västermyckeläng	Älvdalen	76	300	395	76	284	373	0	-5
6888	Yttermalung	Malung	71	246	346	77	222	290	8	-10
6892	Åsen	Älvdalen	96	273	284	96	266	277	0	-3
6896	Älvdalen	Älvdalen	271	1 868	689	271	2 032	741	0	9
6900	Äppelbo	Vansbro	103	272	264	104	234	226	0	-14
6904	Öje	Malung	72	196	272	72	219	305	0	12
6912	Östnor	Mora	108	416	385	112	371	333	3	-11
Gävleborgs län										
7000	Alfta	Ovanåker	309	2 544	823	328	2 629	802	6	3
7004	Arbrå	Bollnäs	381	2 818	740	386	2 680	695	1	-5
7012	Backberg	Sandviken	84	198	236	85	236	278	1	19
7016	Bergby	Gävle	195	928	476	197	838	425	1	-10
7020	Bergsjö	Nordanstig	162	1 470	907	168	1 479	883	3	1
7024	Bergvik	Söderhamn	202	1 051	520	205	998	488	1	-5
7028	Björke	Gävle	55	341	620	58	347	600	5	2
7036	Bollnäs	Bollnäs	1 177	13 045	1 108	1 256	13 155	1 047	7	1
7040	Delsbo	Hudiksvall	270	2 548	944	288	2 451	850	7	-4
7044	Edsbyn	Ovanåker	434	4 598	1 059	449	4 511	1 004	3	-2
7128	Edsta	Hudiksvall	44	200	456
7048	Enånger	Hudiksvall	132	636	482	135	639	472	3	0
7052	Forsbacka	Gävle	160	1 839	1 149	169	1 795	1 063	6	-2
7056	Friggesund	Hudiksvall	64	657	1 027	68	592	872	6	-10
7060	Furuvik	Gävle	86	293	341	88	281	320	2	-4
7064	Färila	Ljusdal	216	1 694	784	264	1 617	612	22	-5
7068	Gnarp	Nordanstig	201	1 258	626	202	1 167	577	1	-7
7072	Gysinge	Sandviken	100	227	227	100	226	225	0	0
7076	Gävle	Gävle	4 233	66 986	1 582	4 319	67 301	1 558	2	0
	Hagsta	Gävle	74	205	277
7084	Hammarby	Sandviken	110	713	648	112	684	612	2	-4
7092	Hamrångefjärden	Gävle	151	481	319	156	498	320	3	4
7096	Harmånger	Nordanstig	91	773	849	95	659	691	5	-15
7172	Hassela	Nordanstig	96	546	569	100	543	542	4	-1
	Hassela kyrkby	Nordanstig	58	294	507
7104	Hedesunda	Gävle	165	1 237	750	166	1 105	667	0	-11
7108	Hennan	Ljusdal	81	213	263	83	209	252	2	-2
7112	Hofors	Hofors	680	10 059	1 479	692	8 826	1 275	2	-12
7120	Hudiksvall	Hudiksvall	966	14 675	1 519	989	14 949	1 512	2	2
7124	Hybo	Ljusdal	67	259	387	73	270	370	9	4
7132	Ilggesund	Hudiksvall	384	4 576	1 192	418	4 084	977	9	-11
7136	Ilso	Nordanstig	60	555	925	63	489	775	5	-12
7140	Jäderfors	Sandviken	35	336	960	35	293	835	0	-13
7144	Jädraås	Ockelbo	75	252	336	78	307	392	4	22
7148	Järbo	Sandviken	257	1 994	776	260	1 978	761	1	-1
7152	Järvsö	Ljusdal	208	1 577	758	213	1 531	718	2	-3
7154	Jättendal	Nordanstig	66	266	403	70	272	391	5	2
7156	Kilafors	Bollnäs	157	1 446	921	160	1 271	794	2	-12
7160	Knåda	Ovanåker	94	300	319	96	324	338	2	8
7164	Korskrogen	Ljusdal	48	212	442	52	211	407	8	0
7168	Kungsgården	Sandviken	217	1 050	484	218	1 047	480	0	0
7180	Lingbo	Ockelbo	252	597	237	252	525	208	0	-12
7184	Ljusdal	Ljusdal	528	6 950	1 316	572	6 852	1 199	8	-1

Tabell 14 (forts)

Tätorternas areal, folkmängd och invånare per km² 1980 och 1990 samt förändringen i areal och folkmängd i procent

Kod	Namn	Kommun	FoB 1980			RTB 1990			Förändring % 1980-1990	
			Land- areal hektar	Folk- mängd	Täthet Inv/km ²	Land- areal hektar	Folk- mängd	Täthet Inv/km ²	Land- areal	Folk- mängd
7188	Ljusne	Söderhamn	374	3 480	930	383	3 022	789	2	-13
7192	Los	Ljusdal	159	567	357	163	530	326	2	-7
7196	Lottefors	Bollnäs	171	472	276	171	432	253	0	-8
7212	Marmaskogen	Söderhamn	28	230	821	28	236	831	1	3
7208	Marmaverken	Söderhamn	114	660	579	116	542	468	2	-18
7214	Mohed	Söderhamn	95	417	441
7216	Njutånger	Hudiksvall	175	959	548	178	960	539	2	0
7220	Nore	Ljusdal	45	446	991	46	372	807	2	-17
7228	Norrundet	Gävle	180	1 531	851	180	1 167	648	0	-24
7232	Näsviken	Hudiksvall	182	1 017	559	184	988	537	1	-3
7236	Ockelbo	Ockelbo	408	3 059	750	416	2 892	695	2	-5
7240	Ovanåker	Ovanåker	68	266	391	72	221	306	6	-17
7244	Ramsjö	Ljusdal	63	238	378	65	222	344	2	-7
7252	Rengsjö	Bollnäs	59	296	502	59	254	432	0	-14
7256	Roteberg	Ovanåker	72	388	539	80	434	543	11	12
7258	Runemo	Ovanåker	62	238	384	63	265	423	1	11
7268	Sandarne	Söderhamn	474	2 450	517	478	2 278	477	1	-7
7272	Sandviken	Sandviken	1 527	27 903	1 827	1 540	25 360	1 647	1	-9
7276	Segersta	Bollnäs	179	273	153	210	314	150	17	15
7280	Sibo	Bollnäs	135	339	251	154	376	244	14	11
7284	Skog	Söderhamn	114	360	316	117	334	284	3	-7
7292	Stocka	Nordanstig	95	539	567	97	517	535	2	-4
7296	Storvik	Sandviken	261	2 657	1 018	262	2 442	932	0	-8
7304	Strömsbruk	Nordanstig	98	693	707	101	605	601	3	-13
7312	Söderala	Söderhamn	140	1 307	934	165	1 202	728	18	-8
7316	Söderhamn	Söderhamn	988	13 994	1 416	1 015	13 262	1 307	3	-5
7320	Sörforsa	Hudiksvall	178	1 568	881	184	1 556	844	4	-1
7324	Tallåsen	Ljusdal	132	591	448	141	638	453	7	8
7332	Torsåker	Hofors	120	882	735	123	930	754	3	5
7336	Totra	Gävle	76	290	382	76	250	328	0	-14
7340	Trödje	Gävle	65	293	451	66	329	498	2	12
7344	Valbo	Gävle	991	6 806	687	1 076	7 584	705	9	11
7348	Vallsta	Bollnäs	67	315	470	69	316	459	3	0
7352	Vallvik	Söderhamn	124	632	510	124	494	400	0	-22
7356	Vannsätter	Söderhamn	116	564	486	117	596	509	1	6
7360	Viksjöfors	Ovanåker	61	339	556	64	305	480	4	-10
7364	Västerberg	Sandviken	72	238	331	72	228	317	0	-4
7368	Åbyggeby	Gävle	82	352	429	88	398	454	7	13
7372	Åmot	Ockelbo	140	443	316	164	291	178	17	-34
7376	Årsunda	Sandviken	120	1 072	893	129	1 013	786	7	-6
7380	Åshammar	Sandviken	176	956	543	184	878	478	4	-8
7384	Österfärnebo	Sandviken	117	558	477	117	548	468	0	-2
Västernorrlands län										
7400	Alby	Ånge	116	673	580	124	552	444	7	-18
7408	Ankarsvik	Sundsvall	163	613	376	166	756	454	2	23
7412	Arnåsvall	Örnsköldsvik	59	331	561	75	328	436	28	-1
7416	Bergeforsen	Timrå	192	1 518	791	193	1 785	926	0	18
7420	Billsta	Örnsköldsvik	104	350	337	107	390	364	3	11
	Bjärträ	Kramfors	58	221	381
7424	Bjästa	Örnsköldsvik	195	2 149	1 102	205	2 055	1 001	5	-4
7428	Björna	Örnsköldsvik	62	546	881	67	550	818	8	1
7432	Bollstabruk	Kramfors	452	3 093	684	456	2 999	658	1	-3
7444	Bredbyn	Örnsköldsvik	230	1 412	614	235	1 336	568	2	-5
7448	Docksta	Kramfors	79	541	685	79	482	608	0	-11
	Edsele	Sollefteå	47	215	457
	Erikslund	Ånge	35	201	574
7460	Essvik	Sundsvall	129	848	657	140	865	620	8	2
7634	Forsmo	Sollefteå	40	203	510
7468	Frånö	Kramfors	247	1 057	428	250	955	382	1	-10
7472	Frånsta	Ånge	220	1 401	637	229	1 403	612	4	0
7476	Gideå	Örnsköldsvik	53	283	534	54	283	523	2	0
	Gimåt	Örnsköldsvik	51	866	1 698
7482	Gottne	Örnsköldsvik	59	204	346	59	267	454	0	31

Tabell 14 (forts)

Tätorternas areal, folkmängd och invånare per km² 1980 och 1990 samt förändringen i areal och folkmängd i procent

Kod	Namn	Kommun	FoB 1980			RTB 1990			Förändring % 1980-1990	
			Land- areal hektar	Folk- mängd	Täthet Inv/km ²	Land- areal hektar	Folk- mängd	Täthet Inv/km ²	Land- areal	Folk- mängd
7488	Herrskog	Kramfors	46	264	574	46	269	589	-1	2
7492	Hovid	Sundsvall	43	229	533	45	232	511	6	1
7496	Husum	Örnsköldsvik	335	2 481	741	370	2 232	603	10	-10
7500	Härnösand	Härnösand	1 027	19 473	1 896	1 078	19 126	1 774	5	-2
7504	Indal	Sundsvall	91	754	829	92	782	846	2	4
7506	Juniskär	Sundsvall	36	212	584
7512	Junsele	Sollefteå	245	1 273	520	252	1 082	430	3	-15
7516	Klockestrand	Kramfors	102	449	440	104	418	402	2	-7
7520	Kovland	Sundsvall	33	229	694	41	420	1 019	25	83
7524	Kramfors	Kramfors	726	7 642	1 053	737	6 909	938	2	-10
7532	Kvissleby	Sundsvall	176	3 258	1 851	182	2 870	1 580	3	-12
	Köja	Kramfors	58	201	347
7540	Köpmanholmen	Örnsköldsvik	244	1 372	562	247	1 325	536	1	-3
7544	Laggarberg	Timrå	54	314	581	54	281	517	1	-11
7548	Liden	Sundsvall	62	317	511	64	304	476	3	-4
7552	Ljungaverk	Ånge	280	1 282	458	283	1 157	410	1	-10
7560	Lucksta	Sundsvall	36	368	1 022	36	354	981	0	-4
7568	Lunde	Kramfors	139	491	353	139	517	371	0	5
7564	Lungvik	Kramfors	126	596	473	127	533	418	1	-11
7572	Långsele	Sollefteå	242	2 158	892	248	2 035	820	3	-6
7576	Långviksmon	Örnsköldsvik	59	340	576	62	328	527	5	-4
7580	Matfors	Sundsvall	381	3 573	938	395	3 638	920	4	2
7584	Mellansel	Örnsköldsvik	236	1 353	573	237	1 178	496	1	-13
7588	Mjällom	Kramfors	68	501	737	71	420	594	4	-16
7592	Moliden	Örnsköldsvik	59	266	451	64	349	546	8	31
7596	Nedansjö	Sundsvall	40	218	545	41	255	617	3	17
7600	Njurundabommen	Sundsvall	257	3 407	1 326	284	3 243	1 142	11	-5
7604	Nordingrå	Kramfors	67	355	530	67	350	522	0	-1
	Norrstig	Härnösand	34	212	624
7616	Nyland	Kramfors	267	1 105	414	268	1 118	417	0	1
7620	Näsåker	Sollefteå	93	658	708	97	654	674	4	-1
7628	Ramsele	Sollefteå	191	1 308	685	196	1 226	626	3	-6
7632	Ramvik	Härnösand	189	1 134	600	191	986	517	1	-13
	Ramvik	Kramfors								
7636	Sandslån	Kramfors	107	358	335	111	346	311	4	-3
7640	Sandviken	Kramfors	107	338	316	107	216	201	0	-36
7644	Sidensjö	Örnsköldsvik	100	360	360	105	437	415	5	21
	Skorped	Örnsköldsvik	32	216	675
7652	Skottsund	Sundsvall	104	987	949	105	1 000	954	1	1
7656	Solberg	Örnsköldsvik	75	253	337	78	261	335	4	3
7660	Sollefteå	Sollefteå	857	9 409	1 098	924	9 379	1 015	8	0
	Sprängsviken	Kramfors	118	211	179
7668	Stavreviken	Timrå	30	240	800	30	206	680	1	-14
7676	Stöde	Sundsvall	239	1 264	529	256	1 248	487	7	-1
7684	Sundsbruk	Sundsvall	440	2 927	665	441	2 503	568	0	-14
7688	Sundsvall	Sundsvall	2 793	51 282	1 836	2 958	50 378	1 703	6	-2
7696	Svartvik	Sundsvall	135	1 049	777	135	1 036	768	0	-1
7700	Söråker	Timrå	503	2 566	510	507	2 411	476	1	-6
7704	Timrå	Timrå	1 126	11 097	986	1 154	10 591	918	2	-5
7708	Torpshammar	Ånge	162	690	426	166	672	404	3	-3
7712	Trehörningsjö	Örnsköldsvik	89	305	343	90	246	274	1	-19
7716	Tunadal	Sundsvall	354	3 852	1 088	359	3 454	961	2	-10
7680	Ullånger	Kramfors	97	747	770	98	698	715	1	-7
7720	Utansjö	Härnösand	104	478	460	109	351	324	4	-27
7404	Vi	Sundsvall	367	5 369	1 463	375	5 178	1 380	2	-4
7728	Västerhus	Örnsköldsvik	95	242	255	95	236	247	0	-2
7732	Åmyrnet	Örnsköldsvik	30	378	1 260	35	445	1 286	15	18
7736	Ånge	Ånge	306	3 624	1 184	356	3 387	952	16	-7
7740	Ålandsbro	Härnösand	152	883	581	154	876	569	1	-1
7744	Örnsköldsvik	Örnsköldsvik	2 205	30 081	1 364	2 451	31 041	1 266	11	3
7748	Östavall	Ånge	75	267	356	77	294	381	3	10
7752	Österforse	Sollefteå	91	236	259	92	271	296	1	15
7756	Överhörnäs	Örnsköldsvik	215	685	319	217	606	279	1	-12

Tabell 14 (forts)

Tätorternas areal, folkmängd och invånare per km² 1980 och 1990 samt förändringen i areal och folkmängd i procent

Kod	Namn	Kommun	FoB 1980			RTB 1990			Förändring % 1980-1990	
			Land- areal hektar	Folk- mängd	Täthet Inv/km ²	Land- areal hektar	Folk- mängd	Täthet Inv/km ²	Land- areal	Folk- mängd
Jämtlands län										
7800	Aspås	Krokrom	56	290	518	57	349	613	2	20
7804	Backe	Strömsund	130	973	748	130	849	655	0	-13
7808	Bispgården	Ragunda	277	1 149	415	288	1 093	380	4	-5
7812	Brunflo	Östersund	279	4 658	1 670	280	4 216	1 505	0	-9
7816	Bräcke	Bräcke	180	2 063	1 146	199	1 976	991	11	-4
7820	Duved	Åre	96	390	406	98	553	565	2	42
7824	Dvårsätt	Krokrom	29	213	734	30	222	738	4	4
7828	Funäsdalen	Härjedalen	160	790	494	165	764	464	3	-3
7830	Fåker	Östersund	27	236	884
7836	Föllinge	Krokrom	138	605	438	145	632	436	5	4
7840	Gäddede	Strömsund	149	697	468	150	611	407	1	-12
7844	Gällö	Bräcke	120	1 145	954	120	1 041	870	0	-9
7848	Hackås	Berg	89	472	530	93	519	561	4	10
7852	Hallen	Åre	44	279	634	46	250	548	4	-10
7856	Hammarstrand	Ragunda	201	1 354	674	223	1 313	589	11	-3
7860	Hammerdal	Strömsund	204	1 296	635	204	1 218	596	0	-6
7868	Hede	Härjedalen	236	1 419	601	245	1 255	513	4	-12
7876	Hoting	Strömsund	190	1 149	605	196	1 051	537	3	-9
7880	Häggenås	Östersund	69	352	510	69	373	543	0	6
7884	Järpen	Åre	260	1 732	666	265	1 735	654	2	0
7888	Krokrom	Krokrom	243	2 123	874	259	2 235	862	7	5
7896	Kälarne	Bräcke	139	802	577	143	713	499	3	-11
7904	Lillhärddal	Härjedalen	115	524	456	115	423	369	0	-19
7908	Lit	Östersund	119	1 039	873	123	1 045	850	3	1
7912	Myrviken	Berg	30	268	893	33	222	667	11	-17
7916	Mörsil	Åre	115	864	751	120	799	669	4	-8
	Norråker	Strömsund	51	206	404
7932	Näliden	Krokrom	129	967	750	129	968	749	0	0
7934	Näsviken	Strömsund	111	241	217	111	282	254	0	17
7936	Ope	Östersund	81	419	517	85	392	461	5	-6
7938	Orrviken	Östersund	52	264	508	54	252	468	3	-5
7944	Pilgrimstad	Bräcke	57	469	823	62	493	791	9	5
7948	Rossön	Strömsund	159	617	388	159	530	334	0	-14
7924	Rätan	Berg	154	512	332	154	397	258	0	-22
7952	Stavre	Bräcke	74	218	295	76	225	298	2	3
7960	Strömsund	Strömsund	353	4 239	1 201	370	4 193	1 134	5	-1
7964	Stugun	Ragunda	111	776	699	118	699	592	6	-10
7968	Sveg	Härjedalen	353	3 212	910	376	3 306	880	6	3
7976	Svenstavik	Berg	139	1 015	730	154	984	641	11	-3
7984	Tandsbyn	Östersund	59	468	793	59	475	808	0	1
7988	Trångsviken	Krokrom	62	330	532	69	322	466	11	-2
7992	Ulriksfors	Strömsund	64	270	422	64	230	359	0	-15
8000	Undersåker	Åre	76	347	457	77	303	392	2	-13
8002	Vaplan	Krokrom	59	244	414	59	274	466	0	12
8008	Vemdalen	Härjedalen	289	580	201	299	507	170	3	-13
8012	Ytterhogdal	Härjedalen	265	1 013	382	269	851	316	2	-16
8016	Ytterån	Krokrom	94	250	266
8024	Åre	Åre	116	576	497	135	816	605	16	42
8028	Ås	Krokrom	83	634	764	103	1 107	1 074	24	75
8032	Åsarne	Berg	54	446	826	55	376	681	2	-16
8036	Älvros	Härjedalen	86	205	238	88	202	230	2	-1
8040	Änge	Krokrom	51	370	725	56	414	741	10	12
8044	Östersund	Östersund	2 260	40 324	1 784	2 484	42 855	1 725	10	6
Västerbottens län										
8100	Adak	Malå	86	253	294	88	226	256	3	-11
8112	Bastuträsk	Norsjö	107	612	572	108	527	488	1	-14
8116	Bergsbyn	Skellefteå	184	1 524	828	220	1 986	903	20	30
8120	Bjurholm	Bjurholm	161	1 100	683	173	1 066	618	7	-3
8132	Boliden	Skellefteå	173	2 329	1 346	187	2 190	1 174	8	-6
8136	Botmark	Umeå	50	201	402	51	214	421	2	6
8140	Brännland	Umeå	28	203	725	28	208	748	-1	2
8142	Bullmark	Umeå	31	343	1 092

Tabell 14 (forts)

Tätorternas areal, folkmängd och invånare per km² 1980 och 1990 samt förändringen i areal och folkmängd i procent

Kod	Namn	Kommun	FoB 1980			RTB 1990			Förändring % 1980-1990	
			Land- areal hektar	Folk- mängd	Täthet Inv/km ²	Land- areal hektar	Folk- mängd	Täthet Inv/km ²	Land- areal	Folk- mängd
8144	Bureå	Skellefteå	350	2 624	750	376	2 672	710	7	2
8148	Burträsk	Skellefteå	166	1 707	1 028	179	1 705	925	8	0
8152	Bygdeå	Robertsfors	70	350	500	71	484	678	2	38
8156	Bygdsiljum	Skellefteå	102	377	370	106	412	387	4	9
8160	Byske	Skellefteå	291	1 999	687	293	1 932	648	1	-3
	Dikanäs	Vilhelmina	106	239	225
8168	Dorotea	Dorotea	223	1 730	776	228	1 825	790	2	5
8340	Drängsmark	Skellefteå	53	228	430	54	310	573	2	36
8172	Ersmark	Skellefteå	147	1 057	719	151	1 047	695	2	-1
8368	Ersmark	Umeå	85	895	1 053	100	1 383	1 380	18	55
8176	Fredrika	Åsele	119	441	371	120	347	290	0	-21
8180	Fällfors	Skellefteå	27	225	833	28	221	778	5	-2
8184	Gargnäs	Sorsele	119	235	197	121	213	176	2	-9
8188	Granö	Vindeln	102	343	336	102	281	275	0	-18
8192	Gunnarn	Storuman	84	237	282	84	235	278	0	-1
8196	Hissjön	Umeå	49	269	549	51	249	488	4	-7
8200	Holmsund	Umeå	495	6 012	1 215	498	5 906	1 186	1	-2
8204	Hällnäs	Vindeln	109	394	361	109	357	328	0	-9
8208	Hörnefors	Umeå	269	2 457	913	278	2 467	887	3	0
8210	Innertavle	Umeå	50	534	1 074
8212	Jörn	Skellefteå	202	1 355	671	203	1 278	631	0	-6
	Klimpfjäll	Vilhelmina	47	248	528
8220	Kristineberg	Lycksele	102	774	759	102	560	549	0	-28
8224	Kusmark	Skellefteå	110	518	471	111	530	478	1	2
8228	Kåge	Skellefteå	190	1 640	863	230	2 113	840	21	29
8232	Lycksele	Lycksele	786	8 856	1 127	806	9 310	1 145	2	5
8236	Lögdeå	Nordmaling	129	418	324	130	441	339	1	6
8240	Lövånger	Skellefteå	127	987	777	133	942	700	5	-5
8244	Malå	Malå	230	2 301	1 000	242	2 467	1 019	5	7
8248	Medle	Skellefteå	134	510	381	134	572	426	0	12
8252	Myckle	Skellefteå	64	266	416	67	269	400	5	1
8256	Nordmaling	Nordmaling	269	2 497	928	293	2 737	934	9	10
8268	Norsjö	Norsjö	183	2 166	1 184	228	2 305	1 011	25	6
8280	Obbola	Umeå	250	2 062	825	250	2 234	893	0	8
8284	Ostvik	Skellefteå	62	390	629	68	418	612	10	7
8292	Robertsfors	Robertsfors	219	2 254	1 029	224	2 327	1 038	2	3
8296	Rundvik	Nordmaling	179	1 121	626	179	1 024	572	0	-9
8300	Rusksele	Lycksele	55	246	447	55	249	449	1	1
8304	Röbäck	Umeå	66	511	774	106	2 112	1 994	60	313
8308	Skelleftehamn	Skellefteå	390	4 040	1 036	397	3 595	890	2	-11
8312	Skellefteå	Skellefteå	1 935	29 892	1 545	2 072	31 051	1 474	7	4
8316	Sorsele	Sorsele	152	1 566	1 030	180	1 489	825	19	-5
8320	Stensele	Storuman	124	795	641	124	709	573	0	-11
8324	Storuman	Storuman	330	2 648	802	333	2 635	772	1	0
8332	Stöcke	Umeå	35	307	877	37	329	889	6	7
8336	Sävar	Umeå	211	2 179	1 033	237	2 523	1 065	12	16
8344	Sörfors	Umeå	116	235	203	116	278	239	0	18
8348	Sörmjölle	Umeå	35	212	606	36	263	739	2	24
8352	Tavelsjö	Umeå	44	486	1 105	46	470	1 024	4	-3
8356	Tvärålund	Vindeln	74	286	386	81	291	361	9	2
8360	Täfteå	Umeå	93	559	601	113	944	832	22	69
8364	Tärnaby	Storuman	129	639	495	165	602	364	28	-6
8372	Umeå	Umeå	3 097	52 719	1 702	3 265	60 305	1 847	5	14
8310	Ursviken	Skellefteå	351	3 616	1 030	365	4 192	1 149	4	16
8376	Vilhelmina	Vilhelmina	301	4 123	1 370	319	4 273	1 341	6	4
8380	Vindeln	Vindeln	259	2 414	932	276	2 578	933	7	7
8384	Vännäs	Vännäs	289	3 805	1 317	319	3 791	1 189	10	0
8388	Vännäsby	Vännäs	170	1 341	789	175	1 638	937	3	22
8392	Åmsele	Vindeln	84	329	392	84	258	308	0	-22
8396	Ånäset	Robertsfors	85	845	994	111	777	698	31	-8
8400	Åsele	Åsele	295	2 316	785	309	2 260	732	5	-2
	Örträsk	Lycksele	270	229	85
8408	Örviken	Skellefteå	95	400	421	100	463	465	5	16

Tabell 14 (forts)

Tätorternas areal, folkmängd och invånare per km² 1980 och 1990 samt förändringen i areal och folkmängd i procent

Kod	Namn	Kommun	FoB 1980			RTB 1990			Förändring % 1980-1990	
			Land- areal hektar	Folk- mängd	Täthet Inv/km ²	Land- areal hektar	Folk- mängd	Täthet Inv/km ²	Land- areal	Folk- mängd
Norrbottens län										
8504	Alvik	Luleå	218	740	339	219	768	351	0	4
8508	Antnäs	Luleå	76	503	662	88	782	893	15	55
8512	Arjeplog	Arjeplog	244	1 979	811	259	2 094	808	6	6
8516	Arvidsjaur	Arvidsjaur	418	4 903	1 173	461	5 260	1 140	10	7
	Avan	Luleå	64	245	383
8528	Bensbyn	Luleå	46	254	552	47	329	699	2	30
8532	Bergnäset	Luleå	308	4 065	1 320	309	3 709	1 202	0	-9
8536	Bergsviken	Piteå	239	2 076	869	249	2 211	889	4	7
8540	Blåsmark	Piteå	61	354	580	62	367	592	2	4
8544	Boden	Boden	1 607	18 547	1 154	2 054	20 205	984	28	9
8548	Bodträskfors	Boden	77	283	368	78	266	341	1	-6
8556	Bredviken	Kalix	44	364	827	46	358	787	3	-2
8560	Båtskärsnäs	Kalix	121	434	359	121	469	387	0	8
8564	Bällinge	Luleå	40	232	580	45	341	756	13	47
8568	Böle	Piteå	96	389	405	99	468	474	3	20
	Degeränget	Piteå	60	620	1 033
8576	Ersnäs	Luleå	48	385	802	49	342	698	2	-11
8578	Gammelgården	Kalix	48	260	542	52	292	566	8	12
8580	Gammelstaden	Luleå	459	5 852	1 275	541	5 129	947	18	-12
8584	Glummerstråk	Arvidsjaur	146	430	295	151	409	271	4	-5
8588	Gunnarsbyn	Boden	88	250	284	95	246	259	8	-2
8592	Gyljen	Överkalix	77	213	276
8596	Gällivare	Gällivare	714	8 131	1 139	735	8 470	1 152	3	4
8600	Hakkas	Gällivare	153	524	342	156	432	277	2	-18
8604	Haparanda	Haparanda	550	5 855	1 065	554	6 719	1 214	1	15
8608	Harads	Boden	124	755	609	130	667	513	5	-12
	Heden	Boden	134	577	431
8612	Hedenäset	Övertorneå	191	462	242	196	371	190	2	-20
8616	Hemmingsmark	Piteå	84	378	450	87	427	494	3	13
8620	Hortlax	Piteå	142	1 151	811	148	1 267	856	4	10
8628	Jokkmokk	Jokkmokk	315	3 256	1 034	350	3 393	969	11	4
8632	Jukkasjärvi	Kiruna	151	685	454	151	504	333	0	-26
8636	Junosuando	Pajala	138	418	303	139	371	267	1	-11
8640	Juoksengi	Övertorneå	104	444	427	105	464	440	1	5
8644	Jämtön	Luleå	81	251	310	81	201	249	0	-20
8648	Jävre	Piteå	163	549	337	182	581	319	12	6
8656	Kalix	Kalix	739	8 050	1 089	767	7 652	997	4	-5
8660	Kangos	Pajala	147	329	224	151	315	209	2	-4
8664	Karesuando	Kiruna	91	303	333	93	351	378	2	16
8668	Karlsborg	Kalix	171	838	490	205	661	323	20	-21
8672	Karungi	Haparanda	125	271	217	125	273	219	0	1
8676	Kiruna	Kiruna	1 560	24 446	1 567	1 562	20 466	1 310	0	-16
8680	Klöverträsk	Luleå	69	244	354	69	231	334	0	-5
	Koppnäs	Piteå	63	271	430
8688	Korpilombolo	Pajala	131	706	539	132	661	499	1	-6
8692	Korstråk	Älvsbyn	74	403	545	75	449	596	2	11
8694	Koskullskulle	Gällivare	260	1 101	423	272	1 080	397	5	-2
8704	Kuttainen	Kiruna	57	290	509	60	370	621	5	28
8712	Laisvall	Arjeplog	69	605	877	72	265	367	5	-56
8720	Lillpite	Piteå	171	435	254	172	451	262	1	4
8724	Luleå	Luleå	2 462	42 914	1 743	2 520	42 727	1 696	2	0
	Långträsk	Piteå	76	224	295
8732	Malmberget	Gällivare	731	10 428	1 427	739	8 358	1 131	1	-20
8740	Morjärv	Kalix	102	436	427	107	363	338	5	-17
8744	Moskosel	Arvidsjaur	97	431	444	99	320	323	2	-26
	Murjek	Jokkmokk	67	214	319
8752	Måttsund	Luleå	95	502	528	96	554	575	1	10
	Nattavaara	Gällivare	73	216	296
	Nattavaara by	Gällivare	130	212	163
	Niemisel	Luleå	81	224	277
8768	Nikkala	Haparanda	115	363	316	117	420	361	1	16

Tabell 14 (forts)

Tätorternas areal, folkmängd och invånare per km² 1980 och 1990 samt förändringen i areal och folkmängd i procent

Kod	Namn	Kommun	FoB 1980			RTB 1990			Förändring % 1980-1990	
			Land-areal hektar	Folk-mängd	Täthet Inv/km ²	Land-areal hektar	Folk-mängd	Täthet Inv/km ²	Land-areal	Folk-mängd
8772	Nilivaara	Gällivare	95	258	272	98	228	233	3	-12
8776	Norrjärden	Piteå	175	1 461	835	192	1 561	813	10	7
8928	Nyborg	Kalix	368	1 261	343	368	1 243	337	0	-1
8780	Pajala	Pajala	384	1 751	456	393	2 106	535	2	20
8784	Pello	Övertorneå	86	213	248	89	221	247	4	4
8788	Persön	Luleå	45	255	567	45	226	498	1	-11
8792	Piteå	Piteå	1 644	16 068	977	1 759	17 727	1 008	7	10
8796	Porjus	Jokkmokk	73	591	810	73	512	702	0	-13
8800	Puoltikasvaara	Gällivare	70	240	343	71	236	333	1	-2
8804	Pålång	Kalix	89	304	342	90	281	314	1	-8
8812	Risögrund	Kalix	95	721	759	96	833	872	1	16
8816	Roknäs	Piteå	284	1 092	385	288	1 192	414	1	9
8820	Rolfs	Kalix	165	726	440	191	1 057	553	16	46
8824	Rosvik	Piteå	169	1 789	1 059	181	2 029	1 122	7	13
8828	Rutvik	Luleå	52	376	723	55	469	856	5	25
8832	Råneå	Luleå	181	2 436	1 346	185	2 185	1 184	2	-10
8836	Sangis	Kalix	236	714	303	243	659	271	3	-8
8840	Seskarö	Haparanda	182	617	339	182	592	325	0	-4
8844	Sikfors	Piteå	43	217	505	46	208	451	7	-4
8846	Sjulsmark	Piteå	65	373	577
8848	Skaulo	Gällivare	137	309	226	138	241	175	0	-22
	Sundom	Luleå	58	198	341
8860	Svanstein	Övertorneå	131	255	195	131	253	194	0	-1
8864	Svappavaara	Kiruna	80	864	1 080	86	595	691	8	-31
8868	Svartbyn	Överkalix	123	366	298	124	332	267	1	-9
8872	Svartlä	Boden	44	225	511	44	211	481	0	-6
8876	Svensbyn	Piteå	51	338	663	52	406	779	2	20
8878	Sävast	Boden	250	2 294	918	254	2 540	1 002	1	11
8880	Södra Sunderbyn	Luleå	162	1 069	660	184	2 511	1 366	13	135
8884	Tallvik	Överkalix	37	523	1 414	37	543	1 456	1	4
	Trångforsen	Boden	101	602	596
8892	Tärendö	Pajala	202	534	264	204	404	198	1	-24
8896	Töre	Kalix	259	1 339	517	262	1 410	539	1	5
8900	Ullatti	Gällivare	156	255	163	157	274	175	0	7
8902	Unbyn	Boden	75	456	610
8904	Vidsel	Älvsbyn	74	802	1 084	80	756	951	7	-6
8908	Vistheden	Älvsbyn	35	275	786	43	301	700	23	9
8912	Vittangi	Kiruna	224	1 195	533	230	905	393	3	-24
8916	Vittjärv	Boden	60	335	558	69	392	565	16	17
8920	Vuollerim	Jokkmokk	203	1 121	552	203	1 018	502	0	-9
8924	Vännäsberget	Överkalix	116	202	174	116	218	189	0	8
8932	Älvsbyn	Älvsbyn	600	5 445	908	617	5 328	864	3	-2
8936	Öjebyn	Piteå	591	4 032	682	626	4 008	632	6	-1
8940	Överkalix	Överkalix	88	1 045	1 188	101	1 188	1 182	14	14
8944	Övertorneå	Övertorneå	260	2 039	784	270	2 132	791	4	5
8948	Övre Soppero	Kiruna	121	223	184	122	263	216	1	18

Tabell 15

Förändring i glesbygdsbefolkning 1980–1990 kommunvis. Sorterat efter största relativa ökning

Change in rural population 1980–1990 by municipality. Sorted by relative increase

Kommun	Länsbokstav (spaltindelad)	Bef 90	Bef 80	Förändring	Procent	Nya tätorter Bef.1990	Tätorter under 200 inv	
							Bef. 1980	Bef 1990
Vaxholm	AB	1205	562	643	114,4			
Huddinge	AB	1019	491	528	107,5			
Oxelösund	D	162	83	79	95,2			
Salem	AB	351	204	147	72,1			
Haninge	AB	3838	2484	1354	54,5	234		
Kiruna		BD	2695	1778	917	51,6		
Öckerö		O	333	225	108	48,0		
Fagersta			1438	992	446	45,0	203	130
Nacka	AB		1247	887	360	40,6		
Håbo	C		1908	1366	542	39,7		
Tyresö	AB		1634	1225	409	33,4		
Värmdö	AB		8025	6019	2006	33,3	527	
Orsa			1978	1505	473	31,4	214	160
Österåker	AB		4942	3815	1127	29,5	574	
Höör		M	4454	3471	983	28,3	207	188
Luleå			7908	6181	1727	27,9	667	534
Södertälje	AB		7064	5576	1488	26,7		
Säter			4821	3806	1015	26,7	409	373
Vallentuna	AB		3808	3029	779	25,7		
Strängnäs	D		6347	5057	1290	25,5		
Surahammar			808	653	155	23,7		
Uppsala	C		24292	19911	4381	22,0	68	
Lidingö	AB		458	377	81	21,5		
Söderköping	E		5146	4240	906	21,4		
Sigtuna	AB		4236	3523	713	20,2		
Gagnef			3184	2656	528	19,9		
Falun			10464	8756	1708	19,5	239	172
Kungälv		O	10481	8771	1710	19,5	246	
Norrtälje	AB		19144	16073	3071	19,1	255	191
Hammarö			943	797	146	18,3		
Smedjebacken			4151	3535	616	17,4		
Lerum		P	4283	3649	634	17,4		
Ale		P	4656	4032	624	15,5		
Gävle			6551	5682	869	15,3	205	184
Alingsås		P	8039	6981	1058	15,2		
Kungsör			1701	1479	222	15,0		
Norberg			1355	1182	173	14,6		
Enköping	C		11605	10150	1455	14,3		
Orust		O	8954	7936	1018	12,8		
Sotenäs		O	1975	1759	216	12,3		
Mora			3331	2972	359	12,1	218	185
Nynäshamn	AB		3738	3336	402	12,1		
Nora			2301	2060	241	11,7		
Ludvika			3091	2770	321	11,6		
Västerås			6987	6278	709	11,3	304	
Ekerö	AB		6132	5517	615	11,1	564	
Borlänge			4998	4517	481	10,6		
Tjörn		O	5587	5060	527	10,4	895	
Köping			4184	3790	394	10,4		
Örebro			18976	17190	1786	10,4	203	168
Mönsterås		H	3628	3291	337	10,2	196	180
Mark			11561	10493	1068	10,2		
Örkelljunga		L	2976	2709	267	9,9		
Hudiksvall			11909	10892	1017	9,3	200	
Vellinge		M	2974	2721	253	9,3		
Vingåker	D		2988	2738	250	9,1		
Vårgårda			5605	5146	459	8,9		
Habo			2562	2354	208	8,8		
Vänernsberg			8121	7473	648	8,7		
Kalmar		H	7459	6876	583	8,5		
Härnösand			6113	5645	468	8,3	212	171
Norrköping	E		11742	10845	897	8,3	222	
Rättvik			4306	3983	323	8,1		
Uddevalla		O	11097	10268	829	8,1	585	
Kristinehamn			4190	3877	313	8,1	261	193
Karlskrona		K	13350	12371	979	7,9	141	
Ockelbo			2469	2302	167	7,3		
Härryda		O	6457	6044	413	6,8	265	
Forshaga			2096	1962	134	6,8		
Tibro			2086	1953	133	6,8		
Skinnskatteberg			1792	1679	113	6,7		
Vaggeryd	F		3419	3204	215	6,7		

Tabell 15 (forts)
Förändring i glesbygdsbefolkning 1980–1990 kommunvis. Sorterat efter största relativa ökning

Kommun	Länsbokstav (spaltindelad)	Bef 90	Bef 80	Förändring	Procent	Nya tätorter Bef.1990	Tätorter under 200 inv	
							Bef. 1980	Bef 1990
Sala		6927	6496	431	6,6			
Sundsvall		15080	14210	870	6,1	212		
Östhammar	C	7307	6888	419	6,1	145	253	150
Stenungsund		5876	5543	333	6,0	320		
Strömstad		4493	4245	248	5,8	312		
Flen	D	4458	4216	242	5,7			
Borås		12955	12256	699	5,7	284		
Karlskoga		2763	2614	149	5,7			
Leksand		3915	3704	211	5,7			
Perstorp		1479	1400	79	5,6			
Karlstad		7751	7353	398	5,4			
Linköping	E	13536	12860	676	5,3	230	204	194
Nordanstig		5810	5535	275	5,0		294	195
Vilhelmina		4236	4040	196	4,9		487	375
Åre		5519	5265	254	4,8			
Hallstahammar		1676	1601	75	4,7			
Bollnäs		9296	8888	408	4,6			
Boxholm	E	1651	1581	70	4,4			
Herrljunga		4432	4247	185	4,4			
Timrå		3266	3134	132	4,2			
Gnosjö	F	3000	2879	121	4,2			
Skövde		7646	7340	306	4,2			
Helsingborg		5659	5451	208	3,8		425	389
Nyköping	D	13207	12727	480	3,8	689		
Älvdalen		2605	2512	93	3,7			
Lindesberg		6801	6559	242	3,7			
Jönköping	F	11056	10665	391	3,7	231		
Lilla Edet		4879	4707	172	3,7	403		
Kumla		2796	2699	97	3,6			
Malung		3167	3058	109	3,6			
Järfälla	AB	175	169	6	3,6			
Varberg		14328	13862	466	3,4	332		
Bengtsfors		3690	3573	117	3,3			
Klippan		4405	4266	139	3,3			
Avesta		4911	4762	149	3,1			
Ödeshög	E	2787	2706	81	3,0		213	183
Östersund		8473	8233	240	2,9	236		
Degerfors		1779	1729	50	2,9			
Skara		4804	4669	135	2,9			
Ronneby		7449	7243	206	2,8			
Filipstad		2688	2616	72	2,8			
Munkedal		5008	4876	132	2,7			
Kil		3157	3080	77	2,5	230		
Svenljunga		4526	4418	108	2,4		213	183
Gällivare		3102	3028	74	2,4		428	328
Arboga		2487	2428	59	2,4			
Upplands-Bro	AB	1999	1956	43	2,2	241		
Katrineholm	D	6267	6137	130	2,1			
Tierp	C	7241	7101	140	2,0			
Mörbylånga		5099	5003	96	1,9			
Halmstad		8764	8604	160	1,9			
Trelleborg		7713	7582	131	1,7			
Svedala		3131	3080	51	1,7			
Mariestad		6082	5986	96	1,6			
Hallsberg		3881	3829	52	1,4			
Hörby		6550	6468	82	1,3			
Valdemarsvik	E	3361	3319	42	1,3			
Lidköping		9406	9289	117	1,3		222	104
Värnamo	F	7047	6964	83	1,2		238	198
Växjö	G	11631	11506	125	1,1			
Hedemora		4413	4375	38	0,9			
Eskilstuna	D	10270	10192	78	0,8	575		
Åmål		2943	2921	22	0,8			
Vännäs		2981	2963	18	0,6			
Tranemo		3388	3373	15	0,4			
Grums		2752	2745	7	0,3			
Gotland		25562	25530	32	0,1			
Götene		5143	5140	3	0,1		217	190
Robertsfors		4283	4283	0	0,0			
Åtvidaberg	E	2836	2837	-1	0,0			
Bromölla		1970	1973	-3	-0,2	200		
Olofström		3278	3284	-6	-0,2			

Tabell 15 (forts)
Förändring i glesbygdsbefolkning 1980–1990 kommunvis. Sorterat efter största relativa ökning

Kommun	Länsbokstav (spaltindelad)	Bef 90	Bef 80	Förändring	Procent	Tätorter under 200 inv	
						Nya tätorter Bef.1990	Bef. 1980
Ulricehamn		7877	7893	-16	-0,2		
Oskarshamn	H	4844	4875	-31	-0,6	231	
Sjöbo	M	6970	7025	-55	-0,8	299	
Motala	E	7182	7243	-61	-0,8		
Färgelanda	P	3515	3547	-32	-0,9		
Lund	M	5296	5350	-54	-1,0		
Skurup	M	3979	4022	-43	-1,1		
Sandviken		4973	5027	-54	-1,1		
Tanum	O	7466	7557	-91	-1,2		
Sölvesborg	K	3426	3472	-46	-1,3		
Askersund	T	4058	4116	-58	-1,4		
Krokom	Z	7600	7709	-109	-1,4	250	
Vansbro	W	3179	3225	-46	-1,4		
Hofors	X	2272	2305	-33	-1,4		
Ljusdal	X	8711	8839	-128	-1,4		
Mjölby	E	5100	5180	-80	-1,5		
Säffle	S	6155	6255	-100	-1,6		
Årjäng	S	5694	5807	-113	-1,9		
Heby	U	5189	5292	-103	-1,9	200	
Hässleholm	L	10829	11056	-227	-2,1	445	
Finspång	E	4076	4163	-87	-2,1	201	
Nordmaling	AC	3990	4079	-89	-2,2		
Berg	Z	6162	6312	-150	-2,4		
Kramfors	Y	8319	8539	-220	-2,6		633
Piteå	BD	6758	6945	-187	-2,7	373	496
Haparanda	BD	2513	2583	-70	-2,7		378
Tidaholm	R	3993	4108	-115	-2,8		
Osby	L	3490	3591	-101	-2,8		200
Aneby	F	2703	2782	-79	-2,8		176
Ånge	Y	5122	5272	-150	-2,8		201
Dals-Ed	P	2286	2355	-69	-2,9		163
Munkfors	S	837	863	-26	-3,0		
Ålmhult	G	5211	5376	-165	-3,1		
Ljungby	G	8958	9242	-284	-3,1		
Alvesta	G	6485	6691	-206	-3,1		
Vara	R	8035	8293	-258	-3,1		206
Östra Göinge	L	3307	3416	-109	-3,2		190
Arvika	S	10146	10489	-343	-3,3		
Sunne	S	7458	7716	-258	-3,3		
Nässjö	F	4741	4908	-167	-3,4		
Kinda	E	3816	3952	-136	-3,4		
Mullsjö	R	931	965	-34	-3,5		
Svalöv	M	4519	4690	-171	-3,6		
Tranås	F	2545	2643	-98	-3,7		
Ljusnarsberg	T	1428	1485	-57	-3,8		
Markaryd	G	2978	3098	-120	-3,9		
Karlsborg	R	1876	1952	-76	-3,9		
Borgholm	H	6830	7116	-286	-4,0	437	
Trollhättan	P	5228	5452	-224	-4,1	2564	
Söderhamn	X	6243	6511	-268	-4,1	417	
Härjedalen	Z	5183	5411	-228	-4,2		
Laholm	N	8249	8617	-368	-4,3	262	
Boden	BD	4757	4975	-218	-4,4	456	
Arjeplog	BD	1394	1458	-64	-4,4		
Örnsköldsvik	Y	15486	16236	-750	-4,6		216
Ängelholm	L	7047	7397	-350	-4,7	1306	
Lessebo	G	1136	1193	-57	-4,8		
Kalix	BD	3963	4164	-201	-4,8		
Ovanåker	X	4869	5117	-248	-4,8		
Gislaved	F	5727	6025	-298	-4,9		
Älvsbyn	BD	2566	2702	-136	-5,0		
Hagfors	S	5392	5692	-300	-5,3		
Karlshamn	K	5798	6125	-327	-5,3		
Höganäs	M	2828	2989	-161	-5,4		
Nybro	H	4938	5221	-283	-5,4		
Bräcke	Z	4291	4539	-248	-5,5		
Västervik	H	8047	8518	-471	-5,5		
Ystad	M	5382	5702	-320	-5,6		
Hylte	N	3992	4230	-238	-5,6		
Jokkmokk	BD	1803	1914	-111	-5,8		214
Eslöv	M	6156	6539	-383	-5,9	215	155
Skellefteå	AC	17360	18474	-1114	-6,0		179

Tabell 15 (forts)
Förändring i glesbygdsbefolkning 1980–1990 kommunvis. Sorterat efter största relativa ökning

Kommun	Länsbokstav (spaltindelad)		Bef 90	Bef 80	Förändring	Procent	Nya tätorter Bef.1990	Tätorter under 200 inv	
								Bef. 1980	Bef 1990
Töreboda		R	4578	4874	-296	-6,1			
Staffanstorps		M	2464	2626	-162	-6,2	231		
Bjuv		M	1136	1213	-77	-6,3			
Eda		S	4630	4944	-314	-6,4			
Falköping		R	9188	9819	-631	-6,4			
Gullspång		R	2055	2200	-145	-6,6			
Essunga		R	3335	3571	-236	-6,6			
Sävsjö	F		3205	3434	-229	-6,7			
Laxå		T	1434	1537	-103	-6,7			
Högsby	H		2548	2734	-186	-6,8		220	175
Grästorps		R	3050	3275	-225	-6,9			
Eksjö	F		3824	4107	-283	-6,9			
Mellerud		P	4402	4734	-332	-7,0	212		
Emmaboda	H		3150	3392	-242	-7,1			
Strömsund		Z	7129	7684	-555	-7,2		206	163
Vimmerby	H		4637	5007	-370	-7,4	229		
Sollefteå		Y	9990	10852	-862	-7,9	203	215	195
Ragunda		Z	3973	4323	-350	-8,1			
Falkenberg		N	10820	11808	-988	-8,4	692		
Lycksele		AC	4058	4430	-372	-8,4		229	191
Hjo		R	2443	2671	-228	-8,5			
Torsås	H		3768	4122	-354	-8,6	69		
Lysekil		O	3474	3803	-329	-8,7			
Storfors		S	1937	2121	-184	-8,7	346		
Tingsryd	G		5821	6377	-556	-8,7			
Övertorneå		BD	2652	2912	-260	-8,9			
Hällefors		T	1895	2083	-188	-9,0	207		
Torsby		S	8547	9407	-860	-9,1			
Ydre	E		2177	2404	-227	-9,4			
Pajala		BD	4567	5045	-478	-9,5			
Umeå		AC	10496	11613	-1117	-9,6	877		
Botkyrka	AB		1859	2070	-211	-10,2			
Landskrona		M	2928	3263	-335	-10,3	217		
Hultsfred	H		3157	3527	-370	-10,5			
Kristianstad	L		14119	15847	-1728	-10,9	1100		
Mölnadal		O	2863	3218	-355	-11,0	248		
Vetlanda	F		7035	7920	-885	-11,2			
Tomelilla		L	4636	5227	-591	-11,3			
Storumans		AC	3554	4024	-470	-11,7			
Kungsbacka		N	16107	18369	-2262	-12,3	1916		
Sorsele		AC	1845	2121	-276	-13,0			
Simrishamn		L	6013	6917	-904	-13,1			
Vindeln		AC	2896	3334	-438	-13,1			
Vadstena	E		1779	2060	-281	-13,6			
Dorotea		AC	1927	2233	-306	-13,7			
Uppvidinge	G		3001	3478	-477	-13,7			
Norsjö		AC	2539	2966	-427	-14,4			
Båstad		L	4319	5059	-740	-14,6			
Åstorp		L	1251	1468	-217	-14,8			
Göteborg		O	8401	9878	-1477	-15,0	948		
Bjurholm		AC	1893	2267	-374	-16,5			
Älvkarleby	C		861	1034	-173	-16,7			
Malå		AC	1461	1759	-298	-16,9			
Kävlinge		M	2380	2874	-494	-17,2	429		
Täby	AB		245	302	-57	-18,9			
Arvidsjaur		BD	2092	2619	-527	-20,1			
Lomma		M	1009	1272	-263	-20,7	202		
Malmö		M	2412	3080	-668	-21,7		200	144
Åsele		AC	1507	1995	-488	-24,5			
Överkalix		BD	2250	2990	-740	-24,7	213		
Upplands-Väsby	AB		834	1211	-377	-31,1			
Burlöv		M	279	431	-152	-35,3			
Sollentuna	AB		196	402	-206	-51,2			
Partille		O	394	1233	-839	-68,0	1343		
Danderyd	AB		97	770	-673	-87,4			
Hela riket			1427961	1406945	21016	1,5	27276	10088	8109

Anm.: Nya och försvunna tätorter som är delade på två kommuner har här delats upp på respektive kommun. Stockholm, Solna och Sundbyberg ingår inte i tabellen. Dessa kommuner har ingen glesbygd.

Förändringar i tätortsbeståndet jämfört med 1980

Tätort 1980	Tätort 1990	Anmärkingar
<i>Stockholms län</i>		
Frestaby	Upplands-Väsby	Frestaby och Upplands-Väsby har sammanvuxit
Fruvik	Hemmesta	Fruvik och Hemmesta har sammanvuxit
Söderby-Karl	-	Ej tätort
Tibble	Kungsängen	Tibble och Kungsängen har sammanvuxit
-	Ekerö sommarstad	Ny tätort
-	Håbo-Tibble kyrkby	Ny tätort
-	Långvik	Ny tätort
-	Muskö	Ny tätort
-	Skebobruk	Ny tätort
-	Skärgårdsstad	Ny tätort
-	Sundby	Ny tätort
-	Ängsvik	Ny tätort
<i>Uppsala län</i>		
Dannemora	-	Ej tätort
-	Skoby	Ny tätort
<i>Södermanlands län</i>		
-	Bälgviken	Ny tätort
-	Oxbacken	Ny tätort
-	Sund	Ny tätort
-	Tumbo	Ny tätort
-	Västerljung	Ny tätort
<i>Östergötlands län</i>		
Rappestad	-	Ej tätort
Trehörna	-	Ej tätort
-	Eksund	Ny tätort
-	Hävla	Ny tätort
-	Västerlösa	Ny tätort
<i>Jönköpings län</i>		
Brötjemark	Ölmstad	Namnändring
Åminne	-	Ej tätort
-	Öggestorp	Ny tätort
<i>Kalmar län</i>		
Finsjö	-	Ej tätort
Grönskåra	-	Ej tätort
-	Brömsebro	Ny tätort
-	Misterhult	Ny tätort
-	Rumskulla	Ny tätort
-	Rälla	Ny tätort
<i>Blekinge län</i>		
-	Brömsebro	Ny tätort
<i>Kristianstads län</i>		
Hökön	-	Ej tätort
-	Balsby	Ny tätort
-	Edenryd	Ny tätort
-	Hammarlund	Ny tätort
-	Margretetorp	Ny tätort
-	Ovesholm	Ny tätort

Tätort 1980	Tätort 1990	Anmärkingar
-	Sjörröd	Ny tätort
-	Skepparkroken	Ny tätort
-	Svenstorp	Ny tätort
-	Vittskövle	Ny tätort
-	Össjö	Ny tätort
<i>Malmöhus län</i>		
Gässie villastad	Gessie villastad	Stavningen ändrad
Hällestad	Torna Hällestad	Namnändring
Höllviksnäs	Höllviken	Namnändring
Käglinge	Oxie	Käglinge och Oxie har sammanvuxit
Snogeröd	-	Ej tätort
Svanabacken	Saxtorpsskogen	Namnändring
Södra Klagshamn	-	Ej tätort
Tånga	-	Ej tätort
Utvälinge	-	Ej tätort
Vallkärra	Lund	Vallkärra och Lund har sammanvuxit
Örtofta	-	Ej tätort
-	Flädie	Ny tätort
-	Kvärlöv	Ny tätort
-	Kyrkheddinge	Ny tätort
-	Sandskogen	Ny tätort
-	Sövde	Ny tätort
-	Väggarp	Ny tätort
-	Västra Karaby	Ny tätort
<i>Hallands län</i>		
Kullavik	Billdal	Billdal och Kullavik har sammanvuxit
-	Buerås	Ny tätort
-	Gottskär	Ny tätort
-	Hjälms	Ny tätort
-	Köinge	Ny tätort
-	Morup	Ny tätort
-	Oskarsberg	Ny tätort
-	Södra Näs	Ny tätort
-	Ysby	Ny tätort
-	Årstad	Ny tätort
<i>Göteborgs och Bohuslän</i>		
Billdal	Billdal	Billdal och Kullavik har sammanvuxit
Tuve	Göteborg	Tuve och Göteborg har sammanvuxit
-	Brännö	Ny tätort
-	Fagerhult	Ny tätort
-	Hällesåker	Ny tätort
-	Hällingsjö	Ny tätort
-	Höviksnäs	Ny tätort
-	Kareby	Ny tätort
-	Kebal	Ny tätort
-	Kvisljungeby	Ny tätort
-	Nolvik	Ny tätort
-	Sunningen	Ny tätort
-	Svenshögen	Ny tätort
-	Öjersjö	Ny tätort
<i>Älvsborgs län</i>		
Mårdaklev	-	Ej tätort
Nol	Nödinge-Nol	Nödinge och Nol har sammanvuxit
Nödinge	Nödinge-Nol	

Tätort 1980	Tätort 1990	Anmärkingar
-	Björndalen	Ny tätort
-	Bredared	Ny tätort
-	Bränna	Ny tätort
-	Nygård	Ny tätort
-	Skogshöjden	Ny tätort
-	Velanda	Ny tätort
<i>Skaraborgs län</i>		
Gössäter	-	Ej tätort
Helås	-	Ej tätort
Stenhammar	Lidköping	Stenhammar och Lidköping har sammanvuxit
Såtenäs villastad	-	Ej tätort
<i>Värmlands län</i>		
Nybble	-	Ej tätort
-	Högboda	Ny tätort
-	Kyrksten	Ny tätort
<i>Örebro län</i>		
Ervalla	-	Ej tätort
-	Hammarn	Ny tätort
<i>Västmanlands län</i>		
Ullvi	Irsta	Namnändring
Ångelsberg	-	Ej tätort
-	Runhällen	Ny tätort
-	Tortuna	Ny tätort
<i>Kopparbergs län</i>		
Fäggeby	-	Ej tätort
Korsgården	Falun	Korsgården och Falun har sammanvuxit
Lumsheden	-	Ej tätort
Slättberg	-	Ej tätort
Stenis	-	Ej tätort
Stora Skedvi	-	Ej tätort
-	Bergkarlås	Ny tätort
<i>Gävleborgs län</i>		
Hagsta	-	Ej tätort
Hassela kyrkby	-	Ej tätort
-	Edsta	Ny tätort
-	Mohed	Ny tätort
<i>Västernorrlands län</i>		
Bjärträ	-	Ej tätort
Edsele	-	Ej tätort
Erikslund	-	Ej tätort
Gimåt	Örnsköldsvik	Gimåt och Örnsköldsvik har sammanvuxit
Köja	-	Ej tätort
Norrstig	-	Ej tätort
Skorped	-	Ej tätort
Sprängsviken	-	Ej tätort
-	Forsmo	Ny tätort
-	Juniskär	Ny tätort
<i>Jämtlands län</i>		
Norråker	-	Ej tätort
-	Fåker	Ny tätort

Tätort 1980	Tätort 1990	Anmärkningar
-	Ytterån	Ny tätort
<i>Västerbottens län</i>		
Dikanäs	-	Ej tätort
Klimpfjäll	-	Ej tätort
Södra Drängsmark	Drängsmark	Namnändring
Örträsk	-	Ej tätort
-	Bullmark	Ny tätort
-	Innertavle	Ny tätort
<i>Norbottens län</i>		
Avan	-	Ej tätort
Degeränget	Piteå	Degeränget och Piteå har sammanvuxit
Kopparnäs	-	Ej tätort
Långträsk	-	Ej tätort
Murjek	-	Ej tätort
Nattavaara by	-	Ej tätort
Nattavaara station	-	Ej tätort
Niemisel	-	Ej tätort
Sundom	-	Ej tätort
Trångforsen	Boden	Trångforsen, Heden och Boden har sammanvuxit
Heden	Boden	
-	Gyljen	Ny tätort
-	Sjulsmark	Ny tätort
-	Unbyn	Ny tätort

Tätorter delade av kommungräns

Län (kod) Tätort	Kommun ¹ (inom parentes antalet invånare i respektive kommundel)
<i>Stockholms län (01)</i>	
Gnesta	Nyköping (4 615)(län 04) och Södertälje (68)(län 01)
Stockholm	Stockholm (674 452), Botkyrka (45 607), Danderyd (23 194), Haninge (34 380), Huddinge (72 810), Järfälla (56 184), Nacka (21 331), Solna (51 841), Sundbyberg (31 308) och Tyresö (29 800)
Tumba	Botkyrka (18 752) och Salem (12 127)
Täby	Täby (50 021) och Danderyd (4 624)
Upplands-Väsby	Upplands-Väsby (34 563) och Sollentuna (0)
Vallentuna	Vallentuna (16 297) och Täby (6 448)
<i>Uppsala län (03)</i>	
Skoby	Östhammar (145) och Uppsala (68)
Skutskär	Älvkarleby (6 182)(län 03) och Gävle (124)(län 21)
<i>Södermanlands län (04)</i>	
Baggetorp	Vingåker (546) och Katrineholm (12)
Gnesta	Nyköping (4 615)(län 04) och Södertälje (68)(län 01)
Kvicksund	Eskilstuna (686)(län 04) och Västerås (608)(län 19)
<i>Kronobergs län (07)</i>	
Norrhult-Klavreström	Uppvidinge (1 354) och Växjö (1)
<i>Kalmar län (08)</i>	
Brömsebro	Karlskrona (141)(län 10) och Torsås (69)(län 08)
Emsfors	Oskarshamn (325) och Mönsterås (42)
<i>Blekinge län (10)</i>	
Brömsebro	Karlskrona (141)(län 10) och Torsås (69)(län 08)
Pukavik	Sölvesborg (200) och Karlshamn (110)
Valje	Bromölla (730)(län 11) och Sölvesborg (50)(län 10)
<i>Kristianstads län (11)</i>	
Valje	Bromölla (730)(län 11) och Sölvesborg (50)(län 10)
Vejbystrand	Ängelholm (2 212) och Båstad (146)
Åstorp	Åstorp (8 317) och Ängelholm (9)
<i>Malmöhus län (12)</i>	
Löberöd	Eslöv (918) och Hörö (9)
Malmö	Malmö (215 246) och Burlöv (8 417)
Svanabacken	Landskrona (234) och Kävlinge (184)
Tågarp	Svalöv (404) och Landskrona (8)
<i>Hallands län (13)</i>	
Billdal	Kungsbacka (4 265)(län 13) och Göteborg (3 068)(län 14)
<i>Göteborgs och Bohuslän (14)</i>	
Billdal	Kungsbacka (4 265)(län 13) och Göteborg (3 068)(län 14)
Göteborg	Göteborg (406 005), Mölndal (32 508) och Partille (26 961)
Mölnlycke	Härryda (11 463) och Mölndal (66)
<i>Älvsborgs län (15)</i>	
Fåglavik	Herrljunga (200)(län 15) och Vara (24)(län 16)
Uddebo	Tranemo (247) och Svenljunga (23)

Län Tätort	Kommun ¹ (inom parentes antalet invånare i respektive kommun)
<i>Skaraborgs län (16)</i> Fåglavik	Herrljunga (200)(län 15) och Vara (24)(län 16)
<i>Värmlands län (17)</i> Munkfors Vålberg Åmotfors	Munkfors (3 979) och Hagfors (8) Karlstad (3 747) och Grums (61) Eda (1 657) och Arvika (38)
<i>Örebro län (18)</i> Hallsberg	Hallsberg (7 703) och Kumla (51)
<i>Västmanlands län (19)</i> Kvicksund	Eskilstuna (686)(län 04) och Västerås (608)(län 19)
<i>Kopparbergs län (20)</i> Ludvika	Ludvika (15 639) och Smedjebacken (448)
<i>Gävleborgs län (21)</i> Skutskär	Älvkarleby (6 182)(län 03) och Gävle (124)(län 21)
<i>Västernorrlands län (22)</i> Ramvik	Härnösand (980) och Kramfors (6)

1) Den kommun som har störst andel av tätortens totala befolkning nämns först. I tabellerna förs hela tätorten till denna kommun om ej annat anges. Arealuppgifter för de olika kommundelarna har inte beräknats.

Tätorter i Gnesta, Nyköpings och Trosa kommuner fr o m 1992-01-01

Kommunnamn och -kod	Tätortsnamn	TO-kod	Folkmängd 1990-12-31	
<i>Gnesta 0461</i>	Björnlunda	0724	830	
	Gnesta	0752	4 683	(delad av kommungräns)
	Stjärnhov	0860	582	
<i>Nyköping 0480</i>	Arnö	0702	3 321	
	Bergshammar	0708	718	
	Buskhyttan	0728	208	
	Enstabergera	0736	485	
	Jönåker	0780	622	
	Nyköping	0812	26 384	
	Nävekvarn	0816	999	
	Oxbacken	0818	217	
	Runtuna	0828	258	
	Sjösa	0832	491	
	Stigtomta	0856	2 072	
	Svalsta	0876	1 093	
	Tystberga	0888	941	
	Vrena	0908	726	
	Ålberga	0916	268	
<i>Trosa 0488</i>	Sund	0898	255	
	Trosa	0884	4 096	
	Vagnhärad	0896	3 303	
	Västerljung	0910	217	

Förteckning över övrig statistik som finns eller kan tas fram för tätorter

1. Diskett (DOS- eller Macintosh-format) med samma uppgifter som Na38 SM 9101 och dessutom x- och y-koordinater i rikets nät för tätorternas mittpunkter och extrempunkter, vattenareal och totalareal. Nya tätorter och sådana som upptagit andra tätorter kommer att utmärkas med särskild kod för att underlätta sökning på dessa.

2. Digitala tätortsgränser finns hos SCB, LMV och CFD. Tätorterna erbjuds i länsvisa paket. SCB erbjuder textformat och MapInfo-format (både MBI och BDY).

3. Tätortskartor i svartvitt med alla fastigheter och den gamla och nya tätortsgränsen markerad. Säljs i länsvisa paket. För större tätorter är skalan 1:50 000, för mindre tätorter 1:20 000.

4. I samband med Folk- och bostadsräkningen (FoB) 1990 kommer statistik på tätortsnivå att tas fram som råtabeller och matriser i RSDB (SCBs Regionalstatistiska databas) på följande områden:

Hela befolkningen och förvärvsarbetande 16- år efter bostadens belägenhet (nattbefolkning) med fördelning på kön, ålder, sysselsättning, förvärvsintensitet, arbetad tid, sektor, arbetsplatsens belägenhet och näringsgren.

Förvärvsarbetande befolkning 16- år efter arbetsplatsens belägenhet (dagbefolkning) och pendling med fördelning på kön, ålder, arbetsplatsens belägenhet, sektor, bostadens belägenhet, arbetad tid och näringsgren.

Hushåll med fördelning på hustyp, lägenhetstyp, rumsenheter, värmesystem, antal boende, byggnadsperiod, förekomst av hiss, våningsplan, ägarkategori/utnyttjande.

Utbildning, socioekonomisk tillhörighet (SEI) och inkomst.

Pendlingstabeller för förvärvsarbetande befolkning 16- år i kombination med kön och arbetad tid (både dag- och nattbefolkning).

I RSDB kommer även mer detaljerade kombinationer av variabler från FoB 90 att läggas in för tätorter med över 500 invånare. Tätorter med mindre än 500 invånare redovisas under rubriken "övriga tätorter i kommunen" i RSDB.

Publiceringen kommer att ske först i RSDB med början i september 1991. De tryckta publikationerna kommer att utges under hösten 1991 till hösten 1993. De kommer att ha samma ämnesinnehåll som råtabeller och matriser.

5. Demopak, inkopak, sysspak, fastpak, energipak, bilpak mfl av SCBs statistikpaket för kommunal och regional planering kommer att innehålla uppgifter på tätortsnivå. Statistik för tätorter kan beställas genom uppdrag. Det kan gälla redovisning av befolkning, byggnader, bilinnehav med mera.

Upplysningar lämnas av SCB, S/REK.

6. Ett tätortskodat fastighetsregister finns på SCB (rikslikare) och CFD.

7. En officiell förteckning över tätorter och tätortskoder finns i Meddelanden i samordningsfrågor 1991:5 (SCB1992). Både den tvåställiga och den fyrställiga tätortskoden framgår där.

Ordlista

List of terms

areal avgränsning	area delimitation	landareal län	land area county
befolkning befolkningstäthet	population population density	minskning	decrease
ej tätort	withdrawn locality	ny tätort	new locality
fastighet FoB	real estate population and housing census	RTB	register of total population
folk- och bostadsräkning	population and housing census	stad storleksklass storstadsområde	town size group metropolitan area
folkmängd fritidshus	population homes for seasonal and secondary use	täthet tätort tätort	density locality urban areas
förändring	change	vattenareal växa samman	water area merge
glesbygd glesbygd gräns	sparsely populated areas rural areas limit	år	year
hela riket	the whole country	ökning	increase
invånare	inhabitant		
kod kommun koordinat	code municipality coordinate		